



UNODC

Oficina de las Naciones Unidas
contra la Droga y el Delito



CULTIVOS DE COCA ESTADISTICAS MUNICIPALES CENSO 31 DE DICIEMBRE DE 2010



JUNIO DE 2011

PROYECTO SIMCI II



**CULTIVOS DE COCA
ESTADÍSTICAS MUNICIPALES
CENSO 31 DE DICIEMBRE DE 2010
BOGOTÁ, COLOMBIA**

TABLA DE CONTENIDO

	Página
Resumen Nacional	1 - 3
Serie Histórica Nacional	5 - 7
Tendencia de los Cultivos de Coca por región	9
Región Amazonía	10 - 11
Región Central	12 - 13
Región Meta - Guaviare	14 - 15
Región Orinoquía	16 - 17
Región Pacífico	18 - 19
Región Putumayo - Caquetá	20 - 21
Región Sierra Nevada	22 - 23
Estadísticas municipales por departamento	25
Departamento de Amazonas	26 - 28
Departamento de Antioquia	29 - 33
Departamento de Arauca	34 - 36
Departamento de Bolívar	37 - 40
Departamento de Boyacá	41 - 43
Departamento de Caldas	44 - 46
Departamento de Caquetá	47 - 50
Departamento de Cauca	51 - 54
Departamento de Chocó	55 - 58
Departamento de Córdoba	59 - 61
Departamento de Cundinamarca	62 - 64
Departamento de Guainía	65 - 67
Departamento de Guaviare	68 - 70
Departamento de la Guajira	71 - 73
Departamento de Magdalena	74 - 76
Departamento de Meta	77 - 80
Departamento de Nariño	81 - 85
Departamento de Norte de Santander	86 - 89
Departamento de Putumayo	90 - 93
Departamento de Santander	94 - 97
Departamento de Valle del Cauca	98 - 100
Departamento de Vaupés	101 - 103
Departamento de Vichada	104 - 106

CAPITULO 1

Estadísticas Nacionales

**PROYECTO SIMCI II
AREA DE CULTIVOS DE COCA
ESTADISTICAS MUNICIPALES CON CORRECCIONES
CENSO 31 DE DICIEMBRE DE 2010
TOTAL NACIONAL**

Datos		Lotes mayores de 3 ha	Lotes menores o iguales a 3 ha	Total general
Total Cantidad de lotes		662	85434	86096
Total Area coca ha	*11659	2942	47211	61812

Nota:

* Las áreas de cultivos de coca de los municipios que aparecen con asterisco en el presente informe fueron corregidas por nubes, gaps, antigüedad, aspersion y ajuste por lotes pequeños en los valores indicados, por lo tanto no son totalmente comparables con la serie histórica. Los ajustes por estos factores no son aplicables al número de lotes.

En el periodo 2009-2010, el área total de los cultivos de coca se redujo a 61813 hectáreas con lo cual se mantiene la tendencia de reducción que comenzó en el periodo 2007, esta disminución representa el 15 % respecto a las 73139¹ hectáreas encontradas en el año 2009 y constituye el nivel de cultivos de coca más bajo desde que UNODC - SIMCI realiza los censos. El tamaño promedio del lote se disminuyó levemente.

En el censo del año 2010 aparecieron de nuevo cultivos de coca en el departamento de Cundinamarca.

**TOTAL NACIONAL
SERIE HISTORICA DE CULTIVOS DE COCA
PERIODO 2001 - 2010**

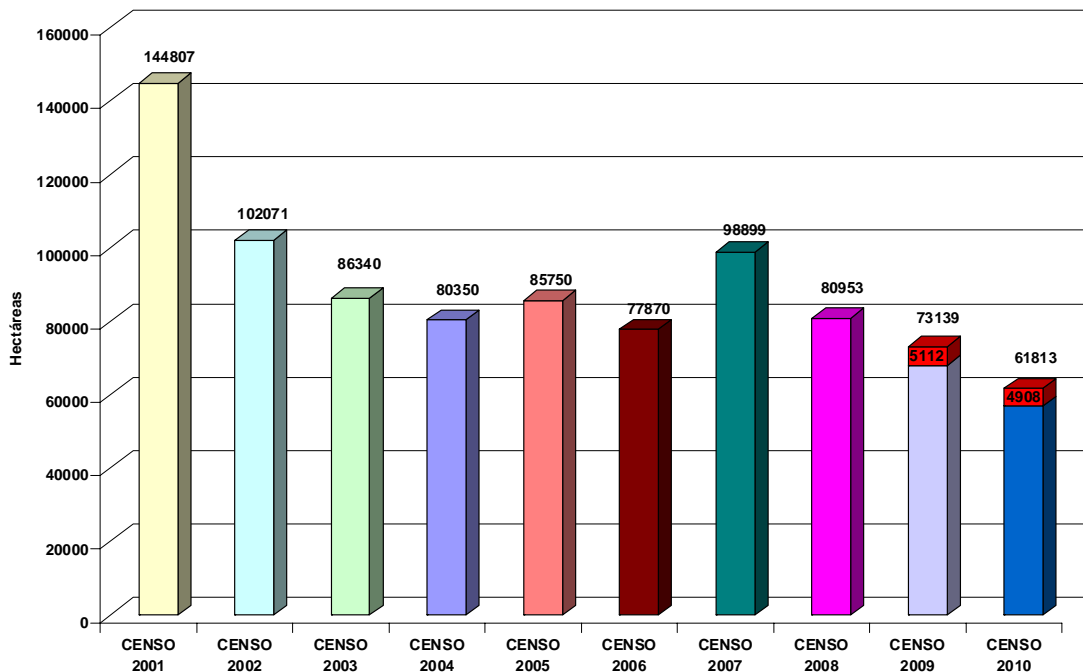

¹ Los datos de los censos 2009 y 2010 se ajustaron por presencia de lotes pequeños (menores de 0.25 ha) en la cantidad que aparece en las barras rojas de la gráfica.



CAPITULO 2

Serie Histórica Nacional

2001 – 2010

TOTAL NACIONAL COMPARACION AREA CULTIVADA CON COCA Y CANTIDAD DE MUNICIPIOS AFECTADOS PERIODO 2001 – 2010

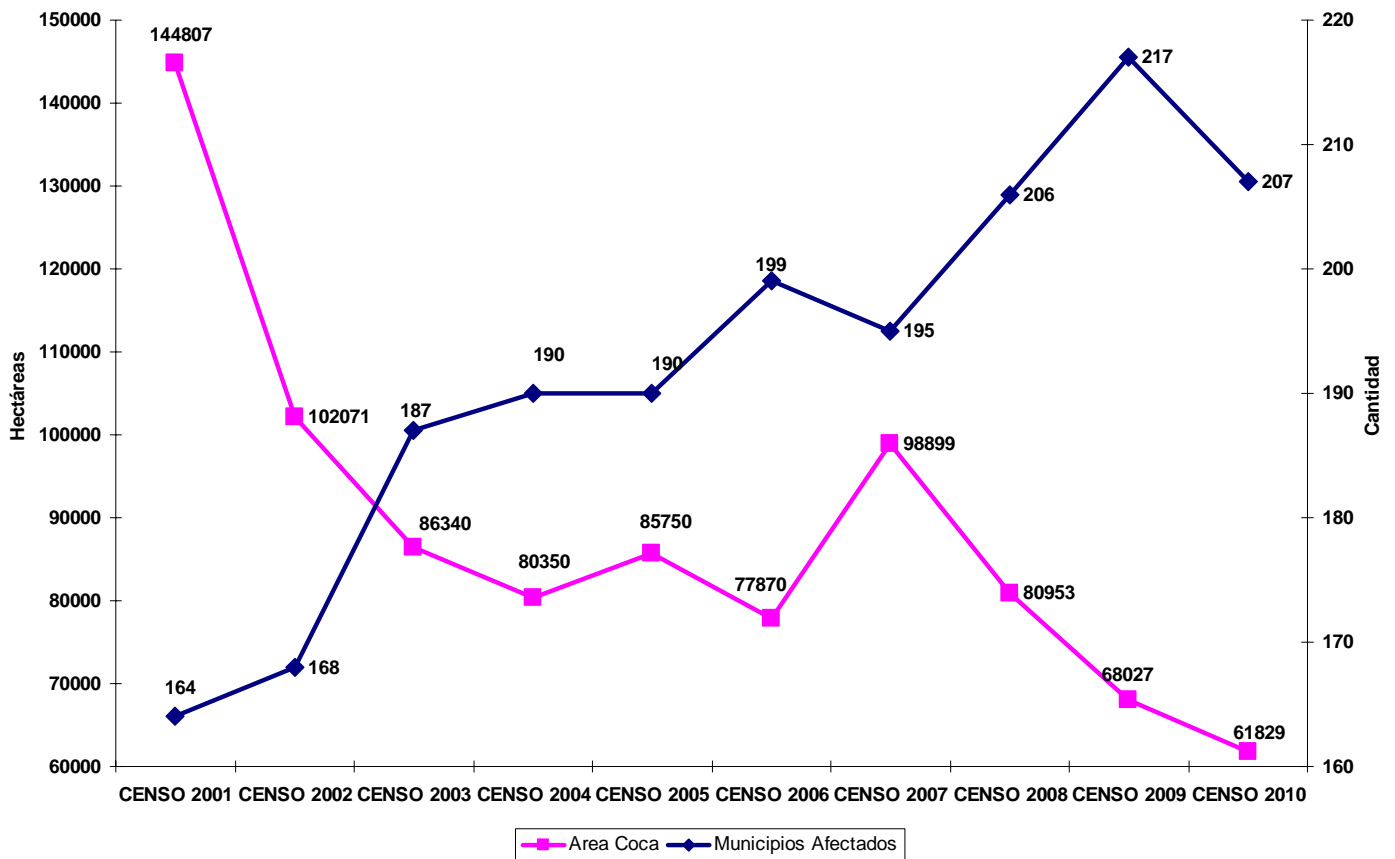

En la gráfica se puede apreciar que disminuye el área cultivada en coca pero aumenta la cantidad de municipios afectados. Durante el periodo 2001 – 2010 han sido afectados 290 de los 930 municipios que conforman los 24 departamentos con presencia de cultivos de coca, de ellos 124 (43%) han tenido presencia de cultivos de coca a lo largo de todo el periodo, mientras que en los 166 restantes el fenómeno es intermitente.

En el censo 2010 se detectó la presencia de cultivos de coca en 207 municipios de 23 departamentos del territorio Colombiano, 10 municipios menos y un departamentos más (Cundinamarca) que el año anterior; sin embargo, se encontraron cinco municipios nuevos afectados con coca en Chocó (Bahía Solano, Juradó, Lloró, Medio Atrato y Unguía) y uno en Cauca (Almaguer).

PROYECTO SIMCI II MUNICIPIOS CON MAYOR CANTIDAD DE COCA SEMBRADA

En la tabla aparece la serie histórica (2001 – 2010) de los diez municipios con mayor cantidad de coca sembrada en cada censo. Los colores nos permiten ver fácilmente cuales de estos municipios han permanecido en esta categoría en el transcurso del periodo y el puesto que ocupó cada municipio en el censo de coca correspondiente (ver leyenda e colores).

Entre los diez municipios con mayor cantidad de coca sembrada en el censo 2010 se encuentra el Municipio de Cumaribo que aparece en esta lista desde el año 2001 y los municipios de Tumaco (por tercer año consecutivo ocupa el primer lugar en área sembrada con coca), San José del Guaviare y el Retorno que aparecen desde el año 2002; los demás municipios se han presentado en unos años y desaparecido en otros.

En el censo 2010, el 39 % del área sembrada con coca se concentra en los municipios que se describen en la siguiente tabla:

MUNICIPIO	DEPARTAMENTO	AREA ha COCA 2010	AREA ha COCA 2009	AREA ha COCA 2008	AREA ha COCA 2007	AREA ha COCA 2006	AREA ha COCA 2005	AREA ha COCA 2004	AREA ha COCA 2003	AREA ha COCA 2002	AREA ha COCA 2001
Tumaco	NARINO	5463	4682	5865	5642	7128	4004	4806	5234	5585	
Barbacoas	NARINO	3433	2928	3080					2767		
Cumaribo	VICHADA	2705	3093	3128	7109	5470	7599	4629	3758	4846	8034
Tierralta	CORDOBA	2474									
El Retorno	GUAVIARE	1733	2371	2415	3272	2827	2648	3183	5070	4458	
Miraflores	GUAVIARE	1719	2325					1646		14606	12144
San José del Guaviare	GUAVIARE	1704	2907	2143	3181	3816	3131	3755	6673	4019	
Roberto Payán	NARINO	1585	1539	2336	2896		2265	2409	3509		
Timbiquí	CAUCA	1581	1699								
El Tambo	CAUCA	1560									
Valle del Guamuez	PUTUMAYO				2334						10795
Puerto Asís	PUTUMAYO			2627	4531	2511				2898	10108
Tibú	NORTE DE SANTANDER								2398	6340	9725
Orito	PUTUMAYO										8884
Cartagena del Chaira	CAQUETA									3989	6389
Calamar	GUAVIARE									4297	4991
San Miguel	PUTUMAYO										4706
Puerto Guzmán	PUTUMAYO					2084					4589
Puerto Leguizamó	PUTUMAYO					2550	2546			3187	
Mapiripán	META		2123	2180		3311	2658	2657	5368		
Maguí	NARINO			2240	2593		2139	2175	3532		
Puerto Rico	META				2658	3519	7040	6393	2437		
Vista Hermosa	META				3792	2289	4441	3473			
El Charco	NARINO			2202							
Olaya Herrera	NARINO		1452								
TOTAL		23957	25119	28216	38008	35505	38471	35126	40746	54225	80365

Leyenda de colores

Primer puesto en el censo
Segundo puesto en el censo
Tercer puesto en el censo
Cuarto puesto en el censo
Quinto puesto en el censo

CAPITULO 3

Tendencias de los Cultivos de Coca por Región 2001 – 2010

Densidad de cultivos de coca en la región Amazonía

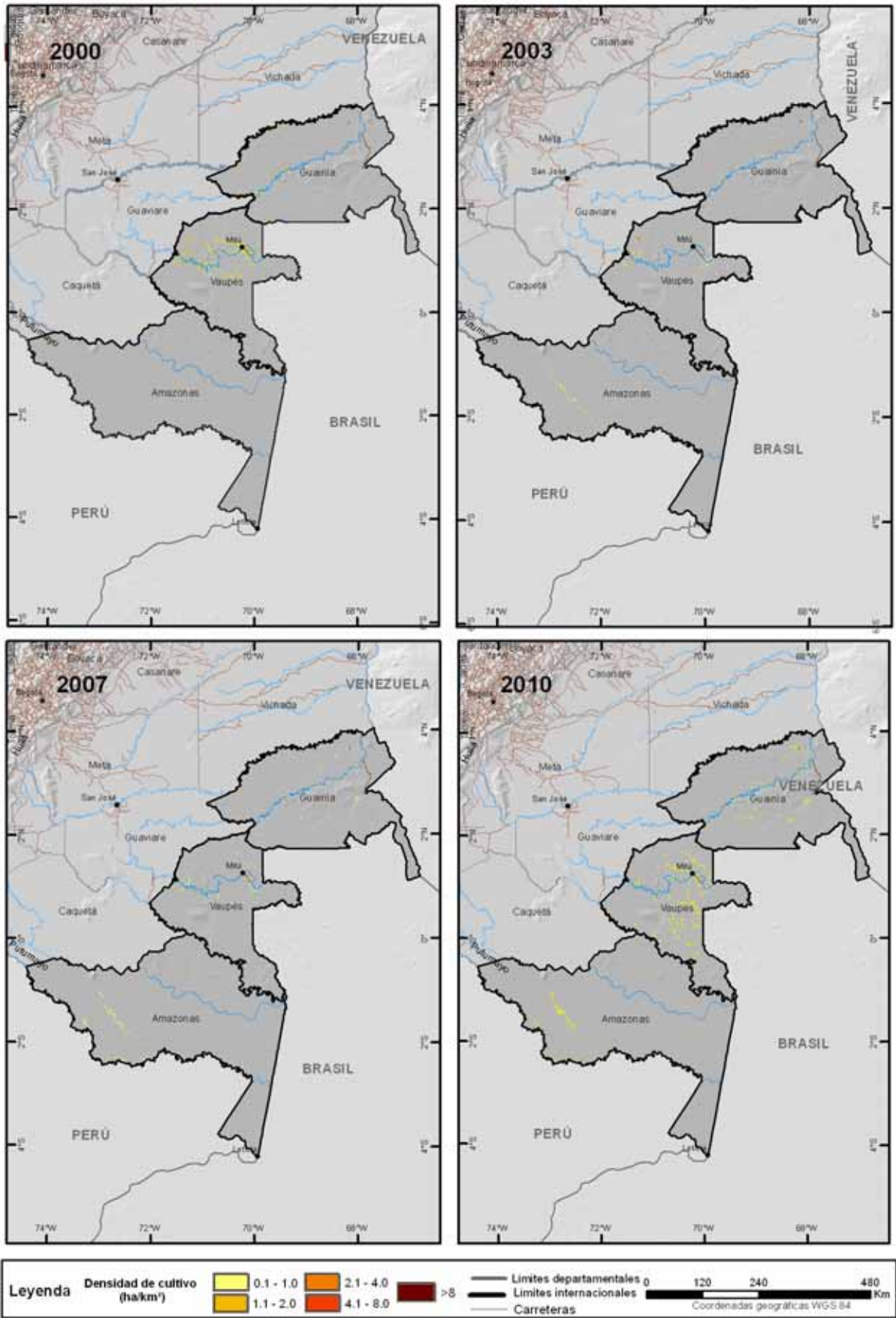

Fuentes: para cultivos de coca: Gobierno de Colombia - Sistema de monitoreo apoyado por UNODC
 Los límites, nombres y títulos usados en este mapa no constituyen reconocimiento o aceptación por parte de las Naciones Unidas.

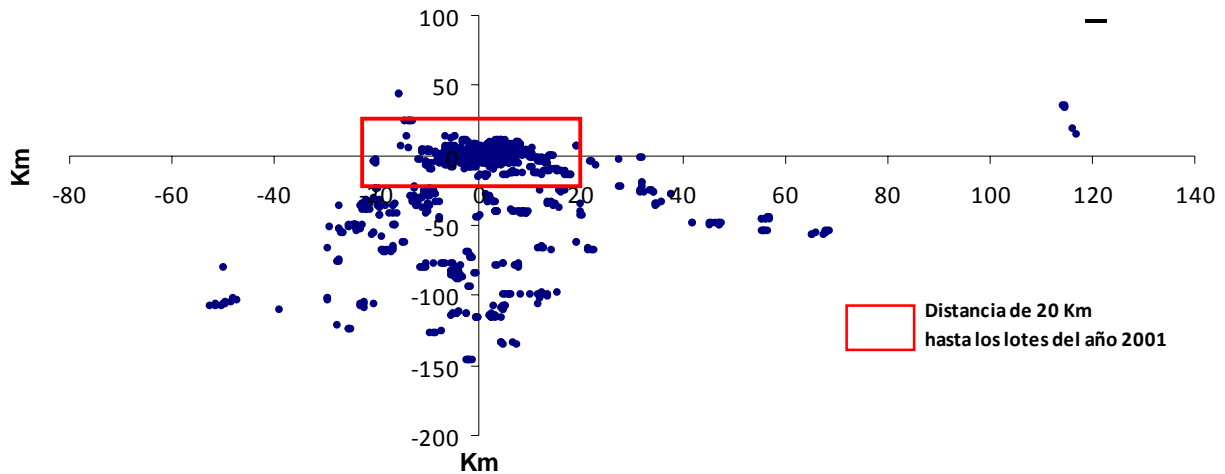

Dirección y distancia en Km. de lotes 2010 hasta el lote más cercano en 2001 - Región Amazonía

La región Amazonía posee una de las mayores diversidades de fauna y flora en el país, al recibir el impacto de la siembra de cultivos de coca el proceso de recuperación es difícil y requiere de más tiempo.

La dinámica del cultivo de coca en la región es muy alta y muestra tendencias de expansión a zonas no tradicionales en los primeros años (2000 -2001); el cultivo se estableció principalmente en el departamento de Vaupés y pequeños núcleos en Guainía. En la gráfica se puede observar una gran expansión al sur del núcleo inicial (150 Km) en dirección oriente y occidente (60 Km) lo que se ve reflejado en el departamento de Amazonas y zona sur de Vaupés. Esta dinámica se explica al encontrar que tan solo la mitad (51%) de los lotes identificados en 2010 se encuentran a menos de 2 Km de lotes 2001.

El 20% de la región ocupada por coca es catalogada como de expansión, principalmente en Pacoa y Taraira en Vaupés y el 46% como zonas intermitentes. Es importante resaltar que a pesar del alto porcentaje de expansión, la densidad del cultivo es inferior a 2 ha/Km² y son lotes inferiores a 0,5 ha.

Distribución regional de la permanencia de los cultivos de coca Región Amazonía 2001 - 2010

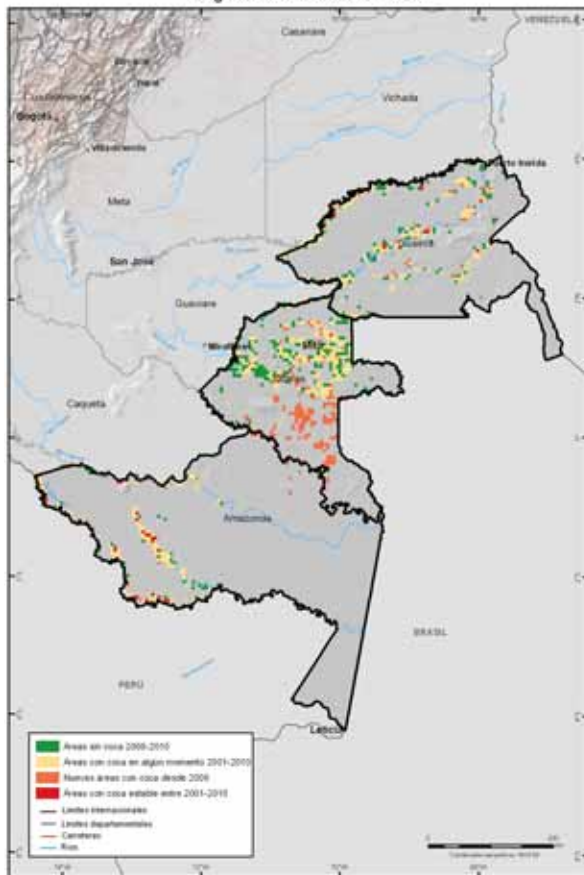

Fuente: Sistema de Colombia - Sistema de monitoreo diseñado por UNODC. Los límites, nombres y otros datos en este mapa no constituyen reconocimiento o aprobación por parte de las Naciones Unidas.

Densidad de cultivos de coca en la región Central

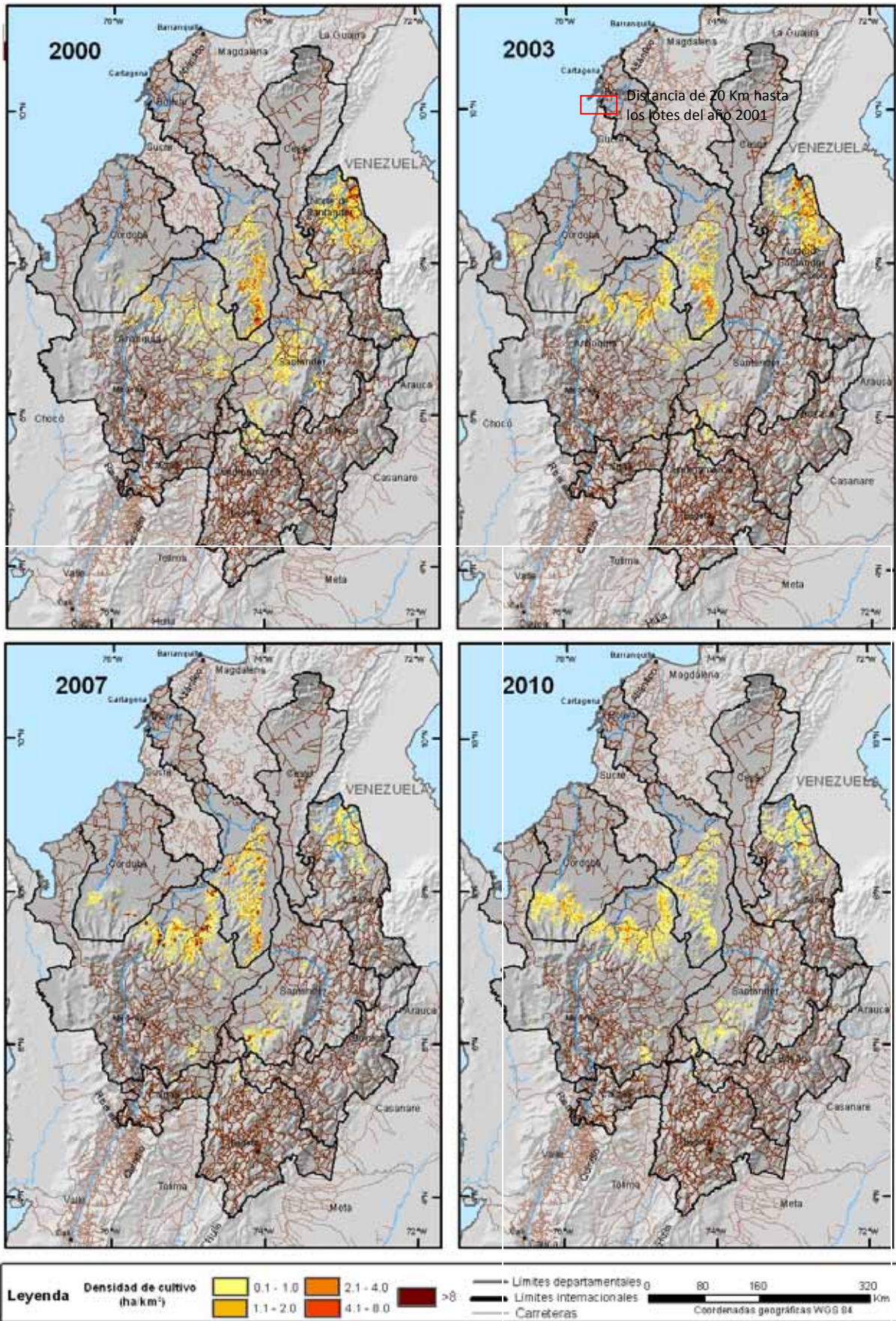

Fuentes: para cultivos de coca: Gobierno de Colombia - Sistema de monitoreo apoyado por UNODC.
Los límites, nombres y títulos usados en este mapa no constituyen reconocimiento o aceptación por parte de las Naciones Unidas

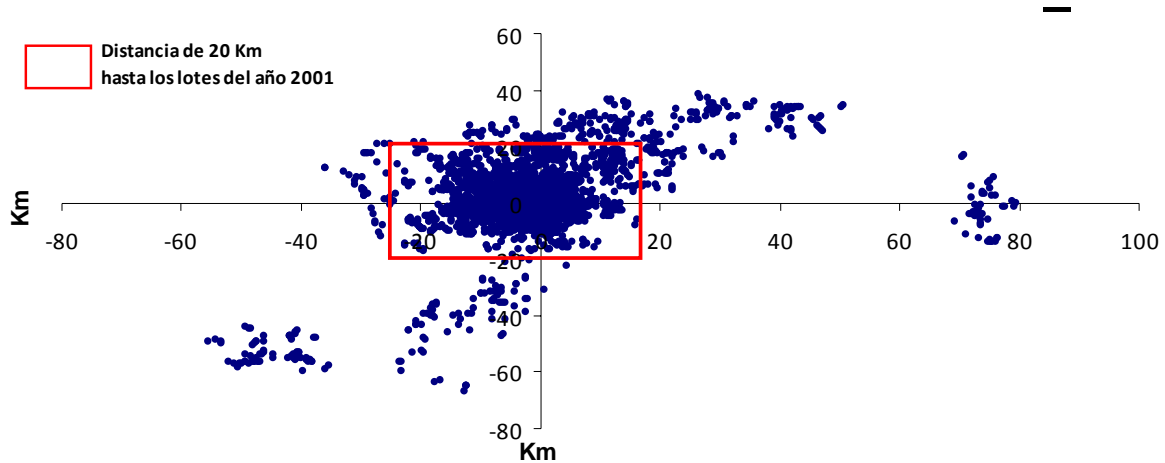

Dirección y distancia en Km. de lotes 2010 hasta el lote más cercano en 2001 - Región Central

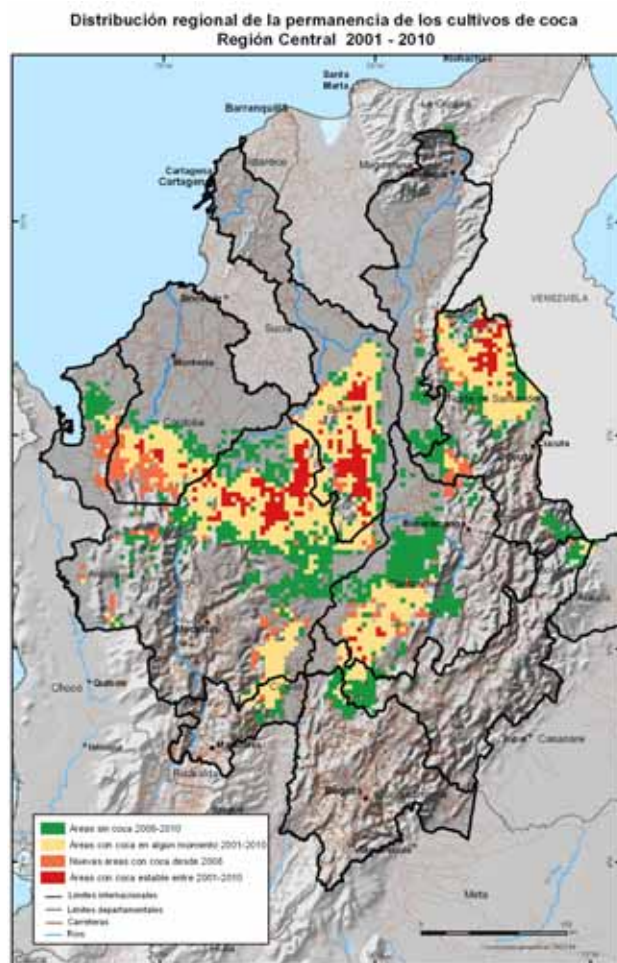

Fuente: Gobierno de Colombia - Oficina de monitoreo apoyado por UNODC. Los límites, nombres y Medios usados en este mapa no constituyen reconocimiento o aprobación por parte de las Naciones Unidas.

La región Central abarca diferentes ecosistemas y tendencias en el cultivo de coca. Es una región muy dinámica lo cual se refleja al encontrar solo un 56% de lotes 2010 a menos de 2Km de lotes 2001. Las mayores expansiones se ven en dirección sur-occidente del núcleo pivote, zonas de piedemonte de las serranías de las cordilleras central y occidental, zonas de ecosistemas frágiles como los resguardados por el PNN Paramillo.

La densidad de siembra del cultivo de coca ha tenido diferentes estadios en la región; alta densidad en Norte de Santander y Sur de Bolívar para el 2000, aumento de la densidad y expansión del fenómeno en Antioquia y disminución en Norte de Santander para el año 2007 y para el 2010 la densidad se mantiene entre 2- 4 Ha/Km2 en la mayoría de la región.

En cuanto a la permanencia, se observa en la región ocupada por coca un 37% es expresado como áreas sin coca desde 2008, un 10% de áreas de expansión principalmente en Córdoba (Tierralta) y Norte de Santander (La esperanza).

Densidad de cultivos de coca en la región Meta - Guaviare

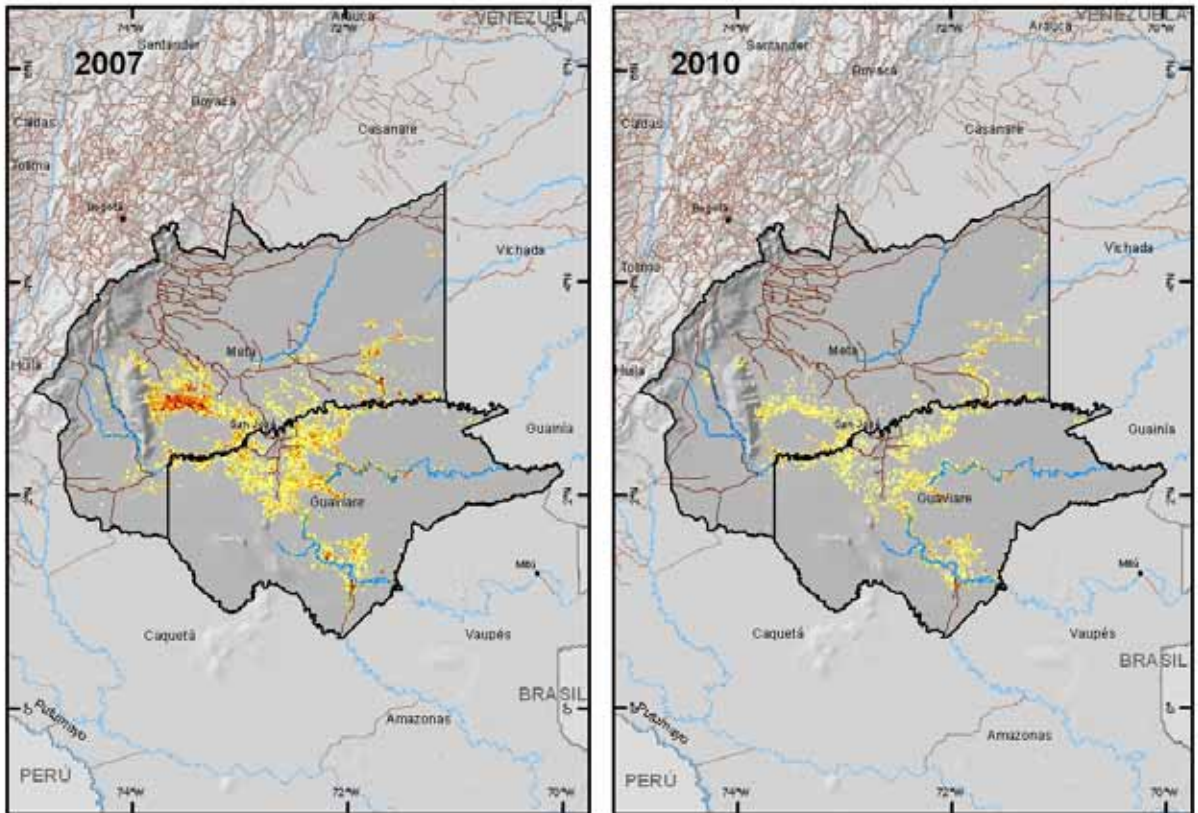
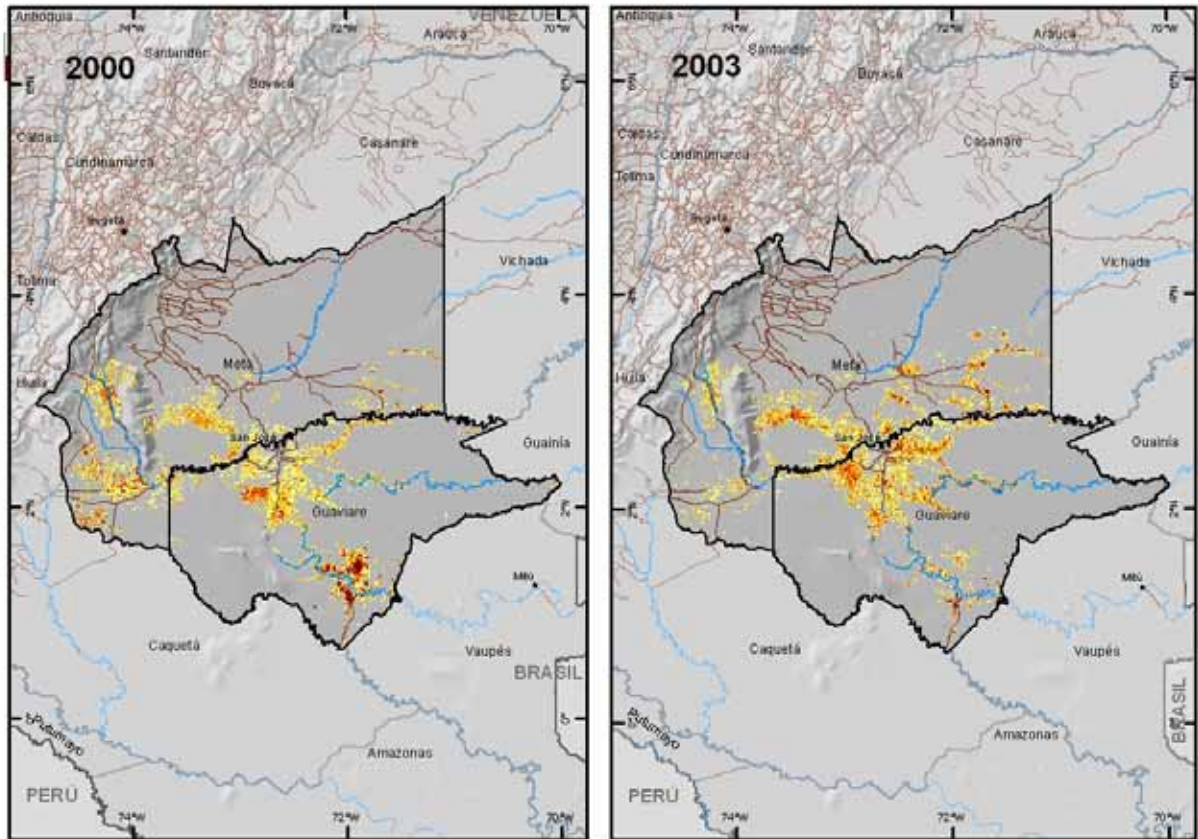

Legenda

Densidad de cultivo (ha/km ²)	Color
0.1 - 1.0	Yellow
1.1 - 2.0	Light Orange
2.1 - 4.0	Orange
4.1 - 8.0	Dark Orange
>8	Dark Red

— Límites departamentales
 — Límites internacionales
 — Carreteras

0 75 150 300 Km
 Coordenadas geográficas WGS 84

Fuentes: para cultivos de coca: Gobierno de Colombia - Sistema de monitoreo apoyado por UNODC. Los límites, nombres y títulos usados en este mapa no constituyen reconocimiento o aceptación por parte de las Naciones Unidas.

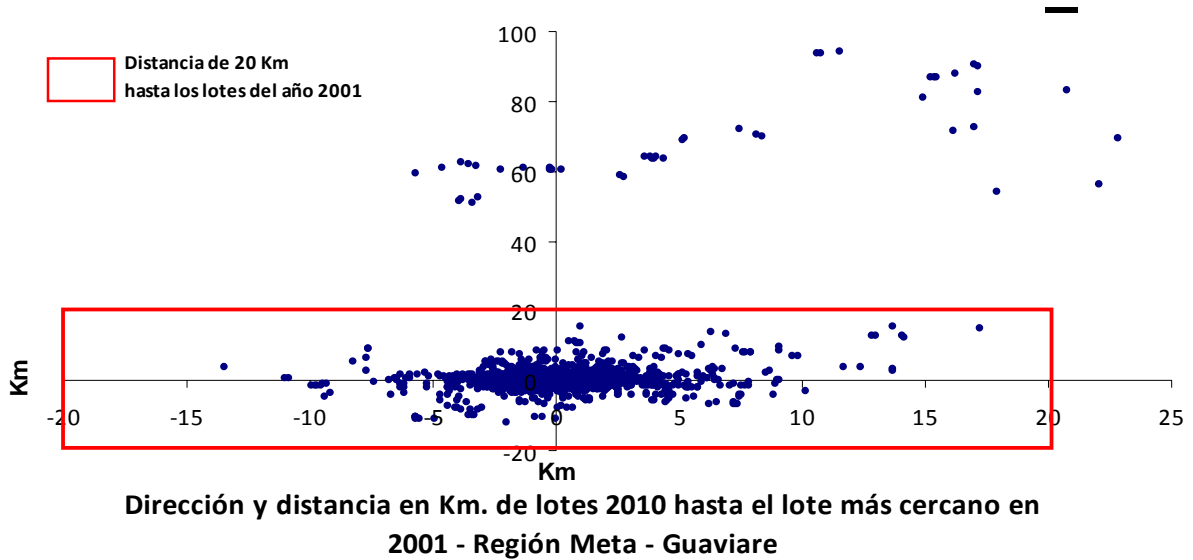

Distribución regional de la permanencia de los cultivos de coca
Región Meta - Guaviare 2001 - 2010

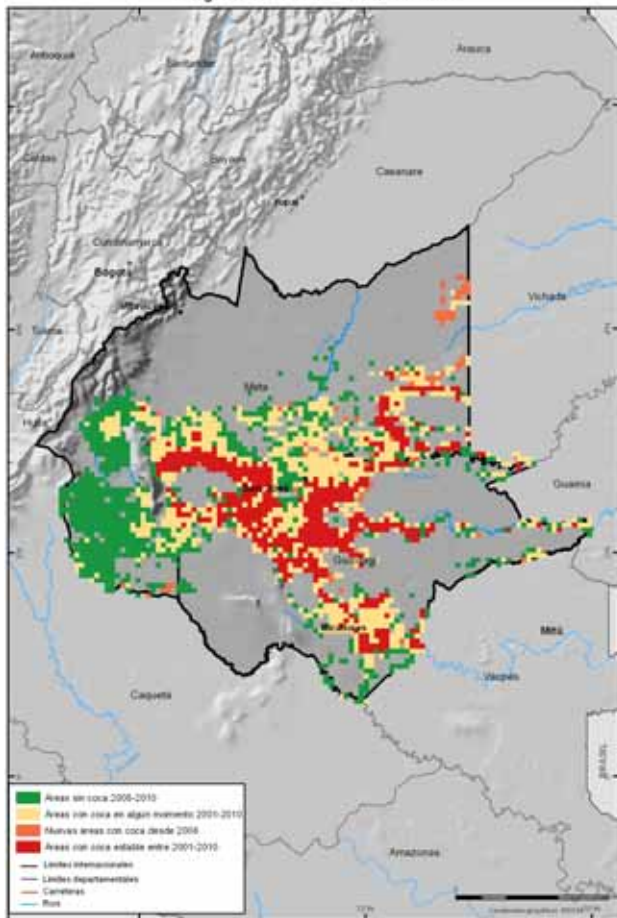

Meta-Guaviare es una de las regiones más estables del país lo que se refleja al presentar el 88% de los lotes identificados en 2010 a menos de 2 Km de lotes identificados en 2001.

A pesar de la estabilidad de la zona, a través de los años se ha presentado una alta movilidad en cuanto a la concentración del cultivo, para el año 2000 la concentración más fuerte se presentó en Miraflores, en el 2003 se observan varios núcleos de concentración en el Meta (Mapiripán – Vista Hermosa) y se observa una disminución marcada en el antiguo núcleo de Miraflores. En 2007, la mayor concentración se presentó en Vista Hermosa y Puerto Rico. Para 2010, tanto la extensión como la densidad de la región disminuyen y se observan unos pequeños núcleos especialmente sobre el río Inírida y límites del PNN Nukak.

La gráfica de dispersión muestra la generación de nuevos núcleos de coca pero aún dispersos en dirección Nororiente y Norte (20 Km) en el Meta. Es una de las regiones con mayor estabilidad en el cultivo de coca con 25% del área sembrada estable, así mismo presenta un 35% de área abandonada que se refleja principalmente en La Macarena y La Uribe. La

expansión tiene un bajo peso (3%) y se observa principalmente en Puerto Gaitán y Mapiripán.

Densidad de cultivos de coca en la región Orinoquía

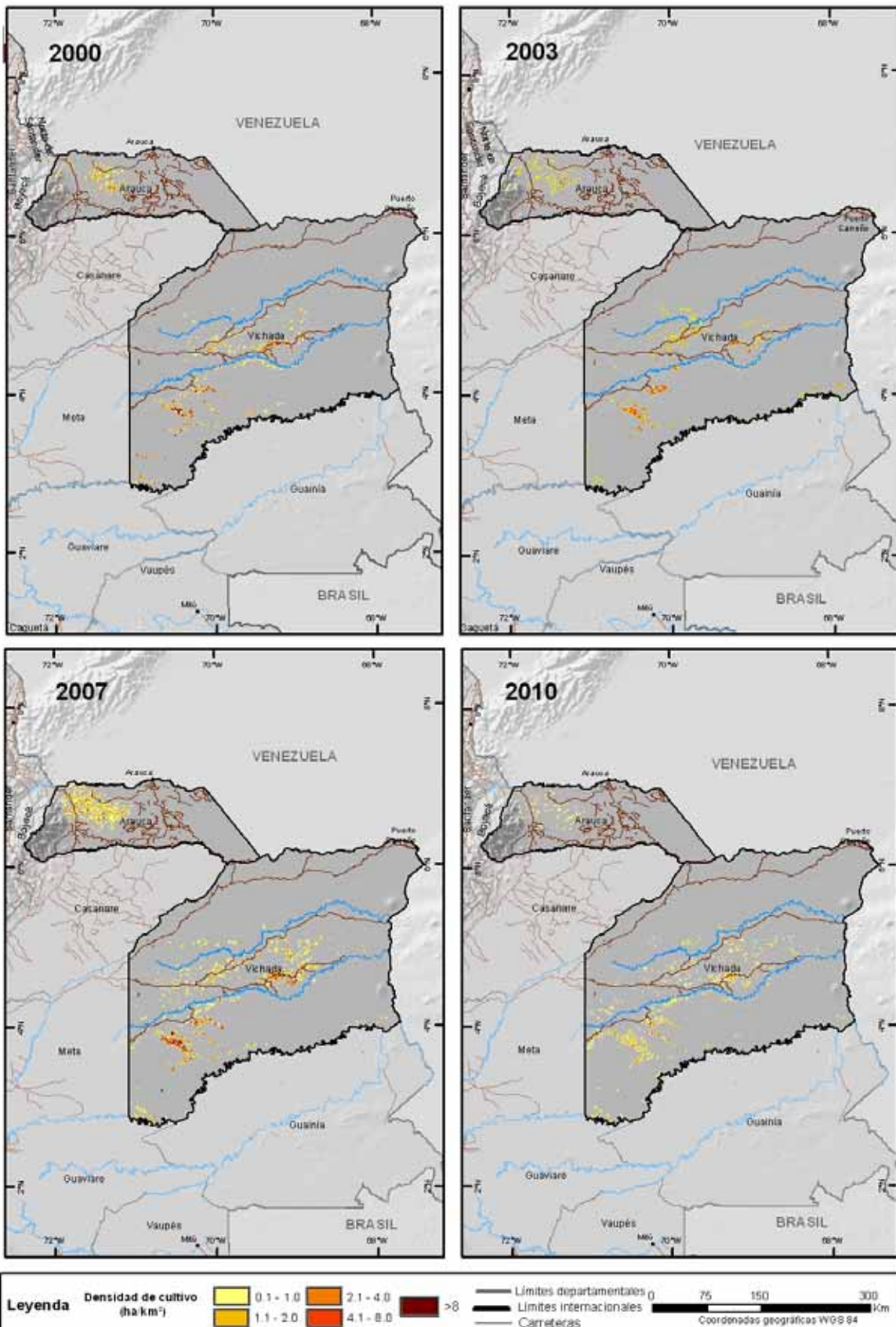

Fuentes: para cultivos de coca: Gobierno de Colombia - Sistema de monitoreo apoyado por UNODC.
Los límites, nombres y títulos usados en este mapa no constituyen reconocimiento o aceptación por parte de las Naciones Unidas.

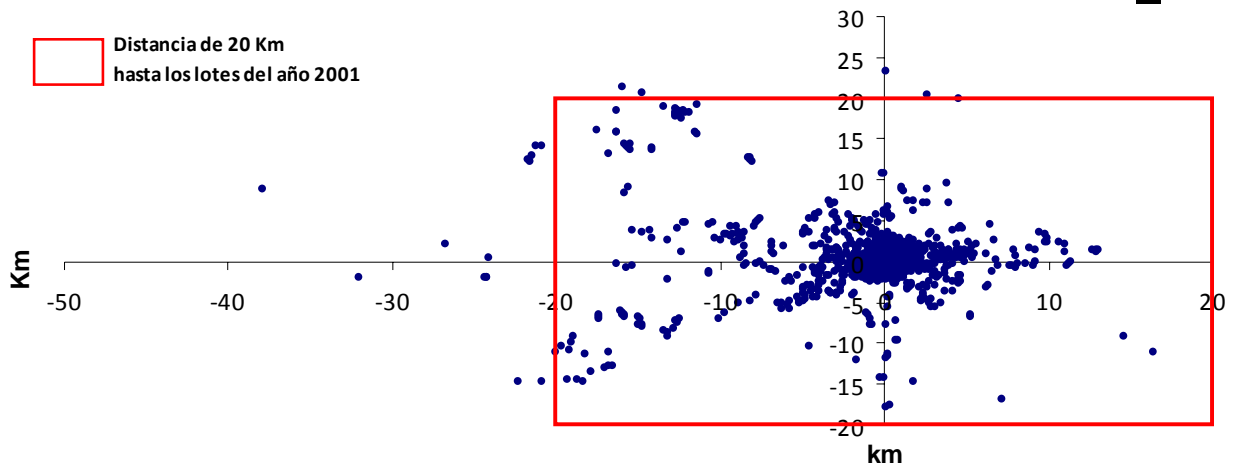

Dirección y distancia en Km. de lotes 2010 hasta el lote más cercano en 2001 - Región Orinoquía

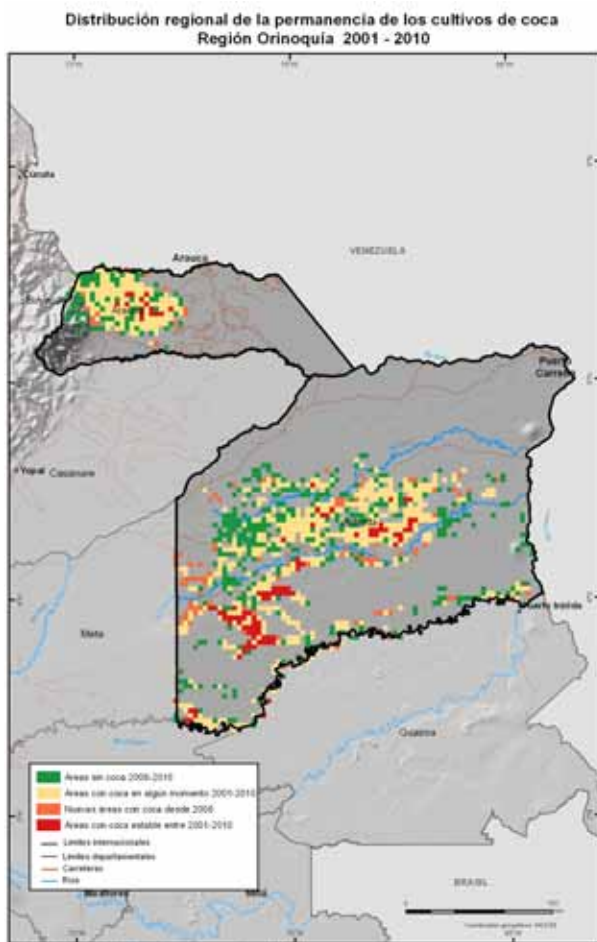

La localización del cultivo de coca en la región Orinoquía se encuentra restringida por la oferta ambiental, allí las sabanas son el ecosistema predominante en el cual la coca no se desarrolla, esto explica que el 75% de los lotes identificados en 2010 se encuentren a menos de 2 Km de lotes identificados en 2001., es decir que los procesos de expansión del fenómeno son mínimos.

Al analizar la dinámica de los cultivos de coca, se observa que el 34% de la región ha permanecido sin coca desde el año 2008, a su vez se encuentra un 8% catalogado como expansión al surgir desde el 2008, son lotes que se encuentran a 20 Km al occidente y noroccidente del núcleo pivote de siembra y se localizan en su mayoría en el municipio de Cumaribo en límites con el departamento del Meta y unas zonas mas pequeñas en Arauca, hacia el piedemonte.

A través de los últimos 10 años se observa una disminución en la densidad de siembra en la región, desapareciendo algunos núcleos tradicionales localizados en los municipios de Tame, Saravena y Santa Rosalía.

Densidad de cultivos de coca en la región Pacífico

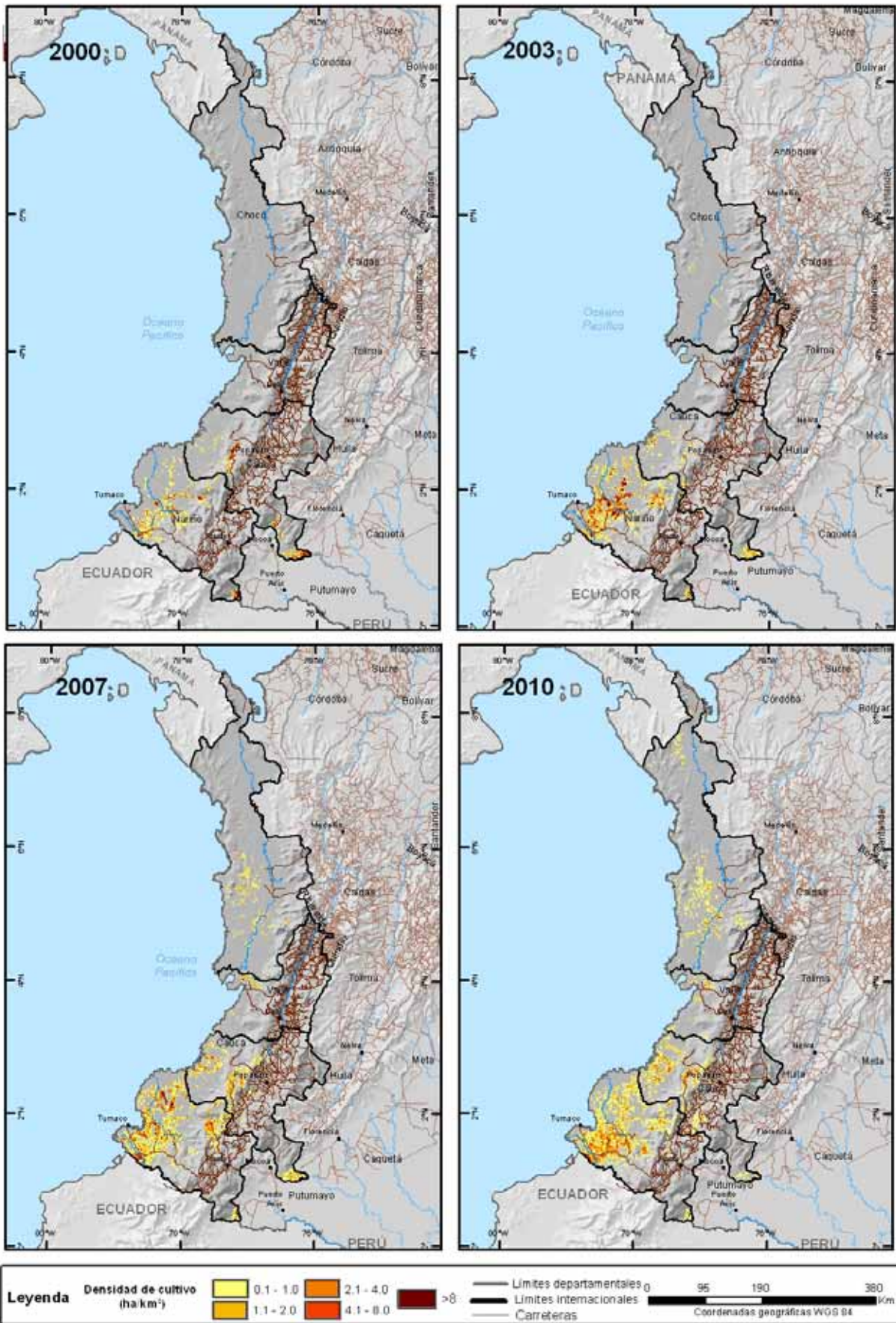

Fuentes: para cultivos de coca: Gobierno de Colombia - Sistema de monitoreo apoyado por UNODC.
 Los límites, nombres y títulos usados en este mapa no constituyen reconocimiento o aceptación por parte de las Naciones Unidas

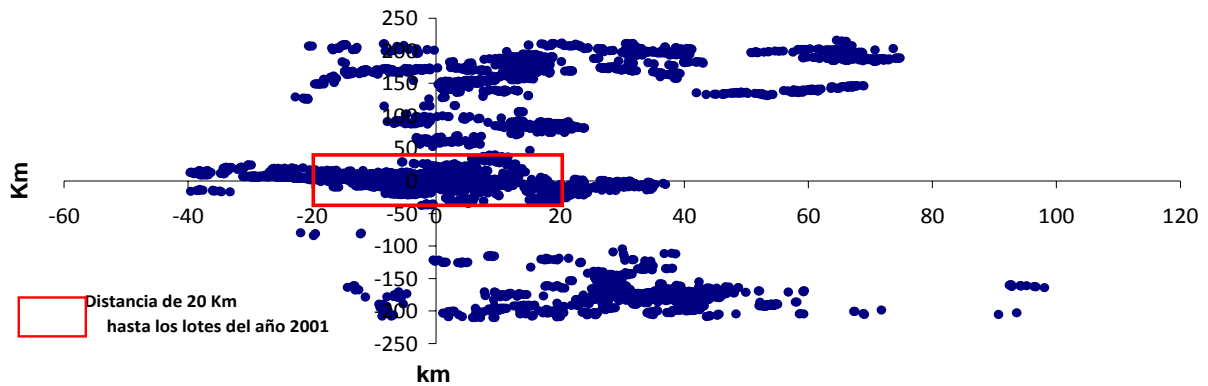

Dirección y distancia en Km. de lotes 2010 hasta el lote más cercano en 2001 - Región Pacífico

Distribución regional de la permanencia de los cultivos de coca Región Pacífico 2001 - 2010

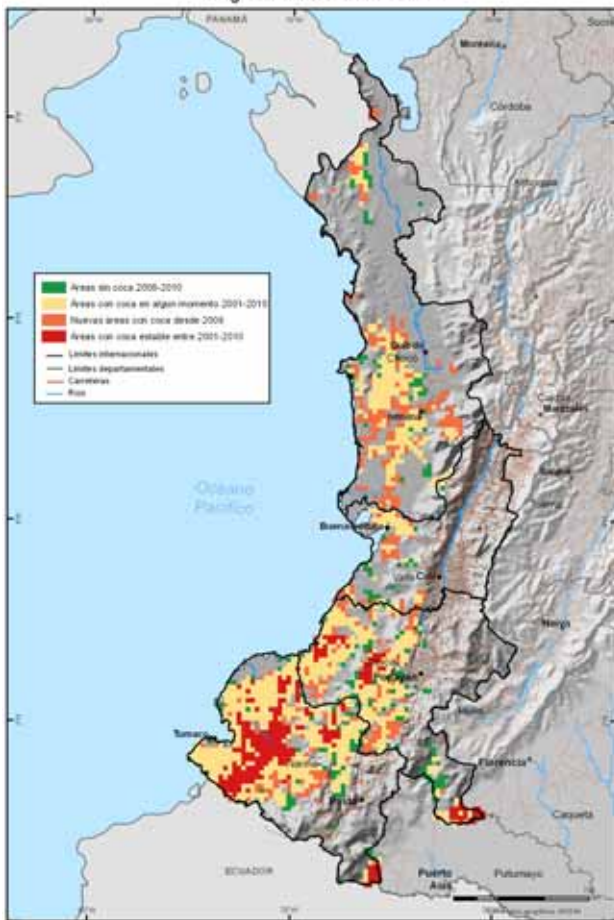

Pacífico es una de las regiones con mayor dinámica del país, solo un 54% de los lotes 2010 gravita a menos de 2 Km de los lotes 2001, es decir que cerca de la mitad de los lotes reportados en el último censo se han localizado en zonas diferentes a las reportadas en 2001.

A partir del núcleo inicial de siembra de cultivos, se ha generado un gran desplazamiento de lotes en diferentes direcciones como se observa en la gráfica, alcanzando distancias tanto en dirección Norte como Sur de 250 Km y dirección occidente de 60 Km, estos últimos ubicándose en zonas alejadas de montaña, afectando ecosistemas de gran biodiversidad.

La densidad de cultivos de coca ha disminuido sin embargo su extensión ha aumentado considerablemente, para el año 2000 el cultivo se localizaba principalmente en Nariño y Cauca y para 2010 se expandió al Valle y Chocó fuertemente.

El 21% del área sembrada es considerada como nueva y se concentra en los municipios aledaños al río Baudó y río Sipí en el Chocó alcanzando una expansión importante en Unguía y Riosucio,

municipios ubicados en el norte del departamento. El 54% del área es considerada como intermitente en cuanto a la presencia del fenómeno. El porcentaje de área no afectada por coca en los últimos tres años es el más bajo del país con 10% del área total de la región.

Densidad de cultivos de coca en la región Putumayo - Caquetá

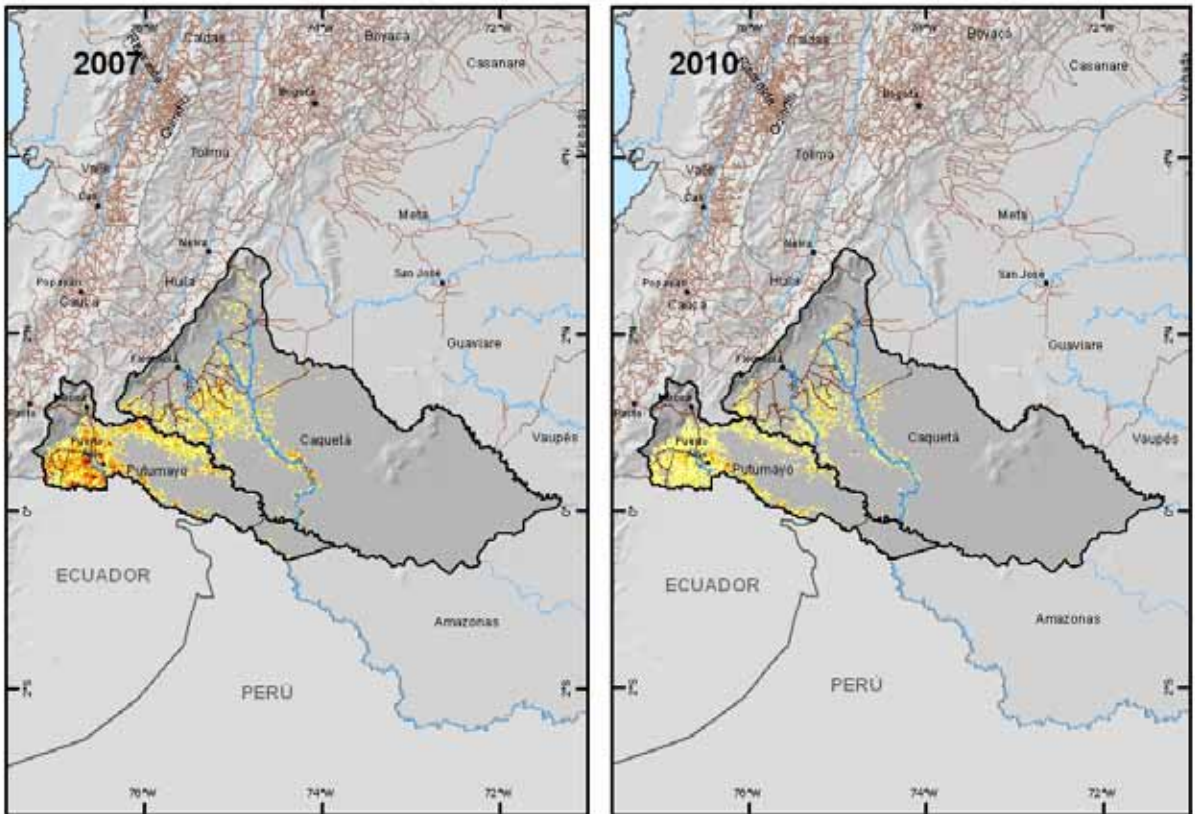
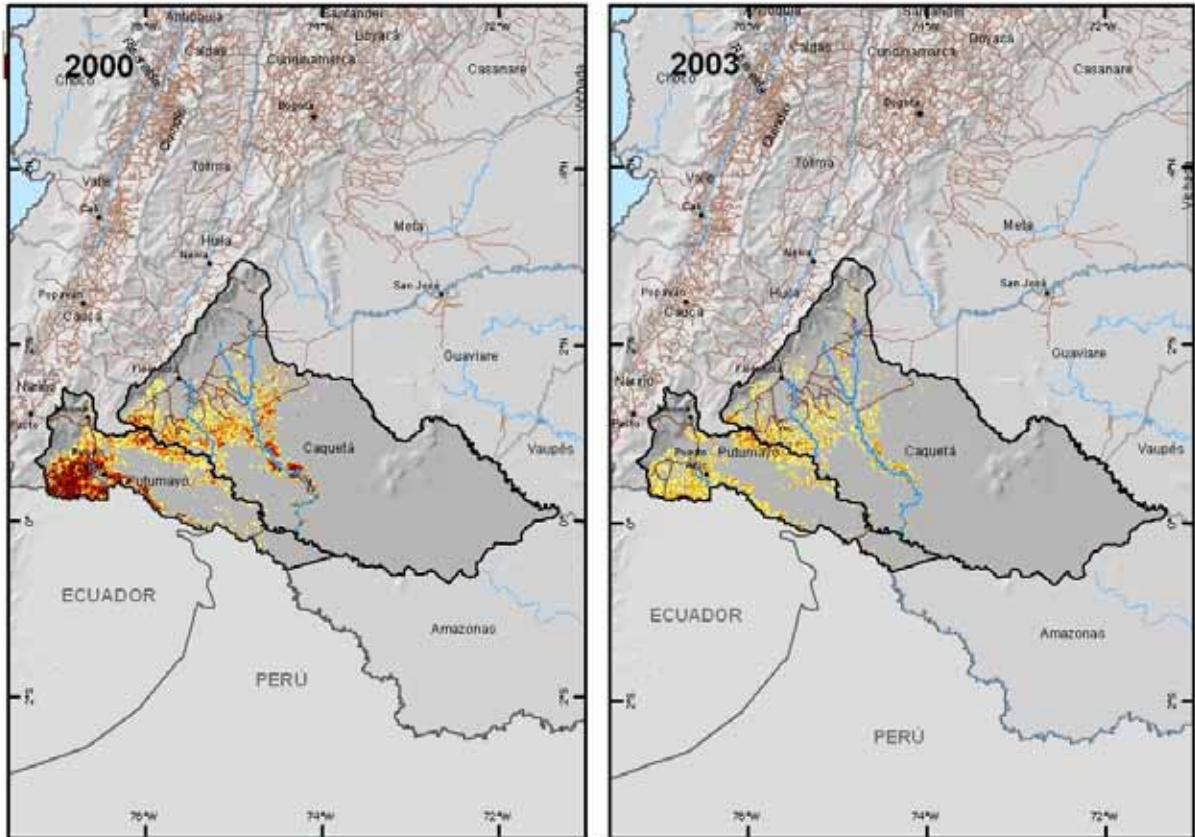

Leyenda

Densidad de cultivo (ha/km ²)	0.1 - 1.0	2.1 - 4.0	>8	Límites departamentales	Límites internacionales	Carreteras	87.5 175 350 km
	1.1 - 2.0	4.1 - 8.0					Coordenadas geográficas WGS 84

Fuentes: para cultivos de coca: Gobierno de Colombia - Sistema de monitoreo apoyado por UNODC.
 Los límites, nombres y títulos usados en este mapa no constituyen reconocimiento o aceptación por parte de las Naciones Unidas

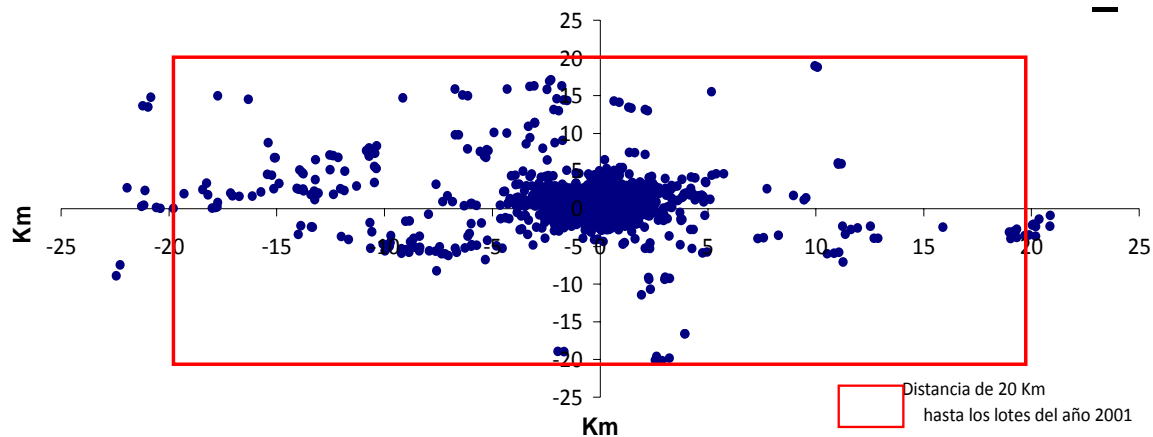

Dirección y distancia en Km. de lotes 2010 hasta el lote más cercano en 2001 - Región Putumayo - Caquetá

Distribución regional de la permanencia de los cultivos de coca Región Putumayo - Caquetá 2001 - 2010

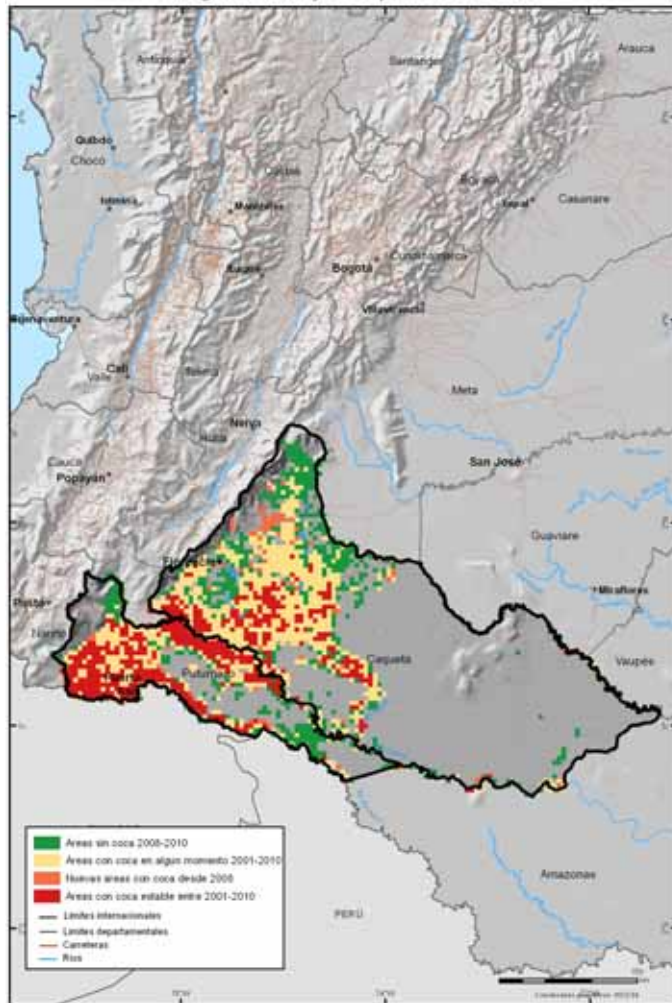

Fuente: Gobierno de Colombia - Sistema de monitoreo apoyado por UNODC. Los límites, nombres y hitos usados en esta imagen no constituyen reconocimiento o aceptación por parte de las Naciones Unidas.

La región Putumayo-Caquetá ha sido una de las más estables del país, cerca del 95% de los lotes 2010 gravitan a menos de 2 Km de lotes 2001, lo que muestra que la generación de nuevos núcleos no ha sido un proceso marcado en esta región, lo cual se confirma al observar la gráfica de dispersión y encontrar casi el 100% de los lotes agrupados en una zona de expansión de 20 Km con pequeñas nuevas concentraciones en dirección Noroccidente hacia el piedemonte de la cordillera central.

La densidad de esta región ha disminuido notablemente durante los 10 últimos años al pasar de concentraciones mayores a 8 Ha/Km² hasta concentraciones inferiores a 2 Ha/Km² actualmente, este proceso se observa principalmente en el Valle del Guamúez, San Miguel y Cartagena del Chairá.

El 27% del área de la región se considera estable, fenómeno que se observa en Putumayo principalmente, un 42% se considera con presencia de coca en algún momento entre 2001 -2010, característica del centro del departamento del Caquetá (Montañita, Solano, Milán), un 26% no se

encuentra afectado desde 2008, suroriente de Putumayo (Puerto Leguizamo) y Norte de Caquetá (El Doncello, Puerto Rico, San Vicente del Caguán).

Densidad de cultivos de coca en la región Sierra Nevada

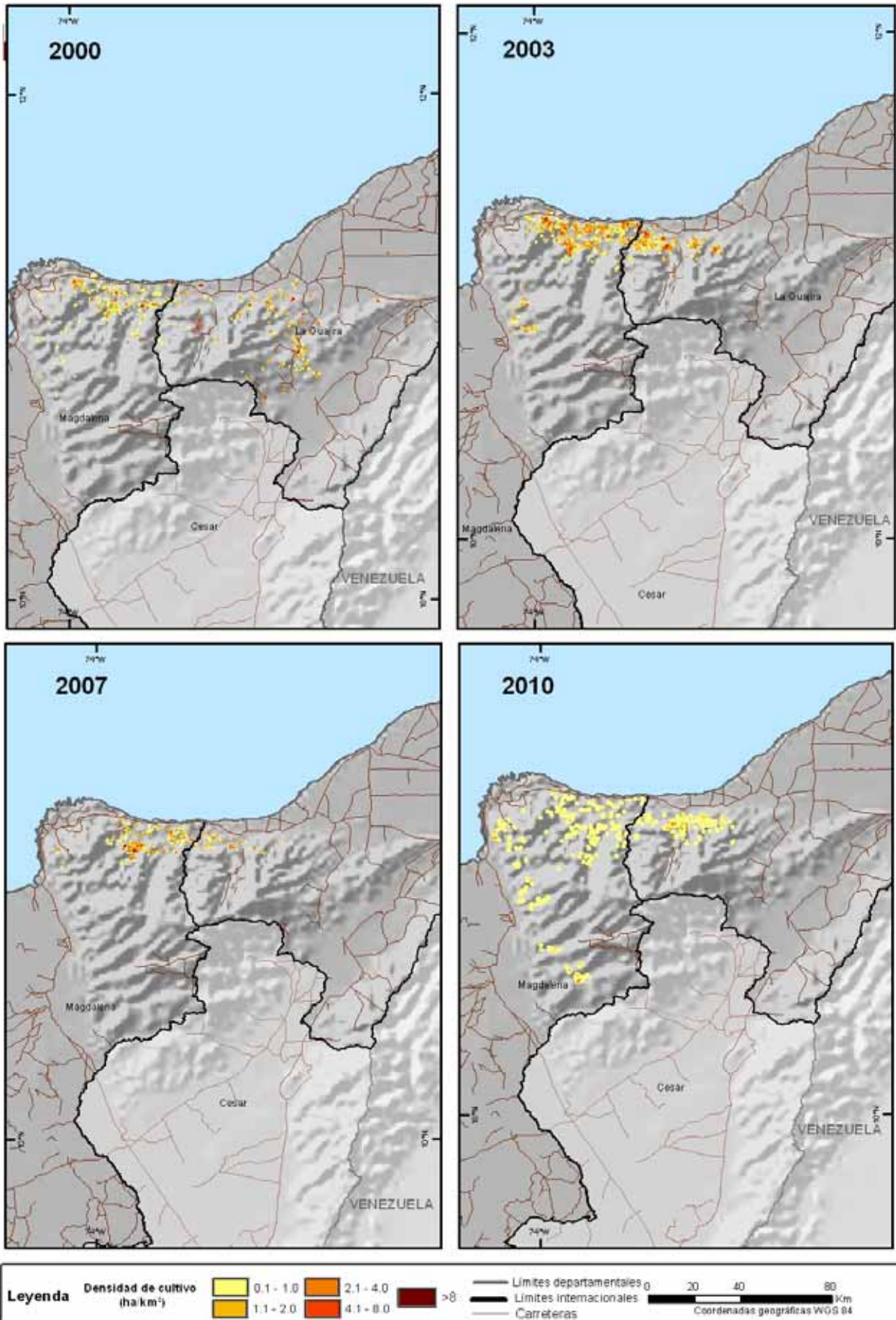

Fuentes: para cultivos de coca: Gobierno de Colombia - Sistema de monitoreo apoyado por UNODC.
 Los límites, nombres y títulos usados en este mapa no constituyen reconocimiento o aceptación por parte de las Naciones Unidas

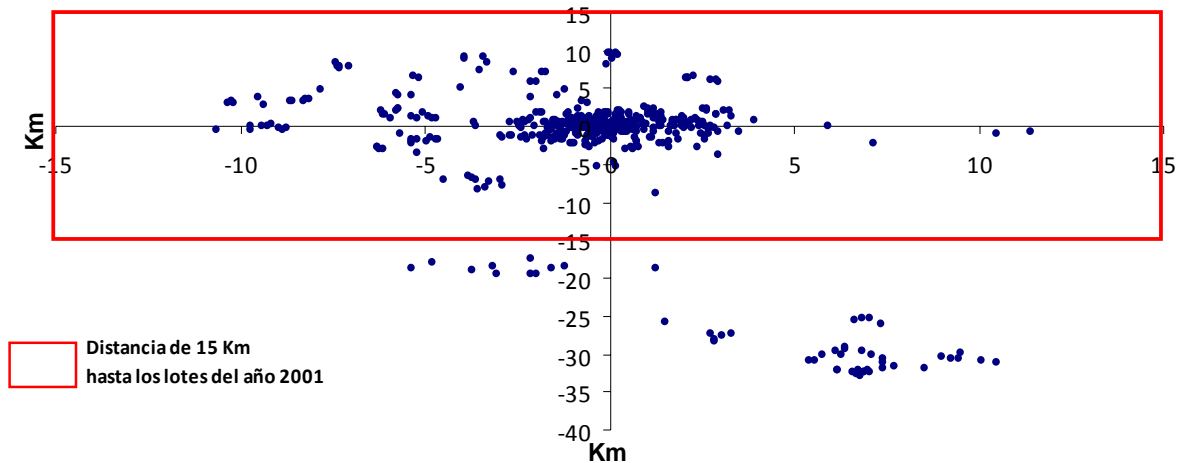

Dirección y distancia en Km. de lotes 2010 hasta el lote más cercano en 2001 - Región Sierra Nevada

Distribución regional de la permanencia de los cultivos de coca Región Sierra Nevada 2001 - 2010

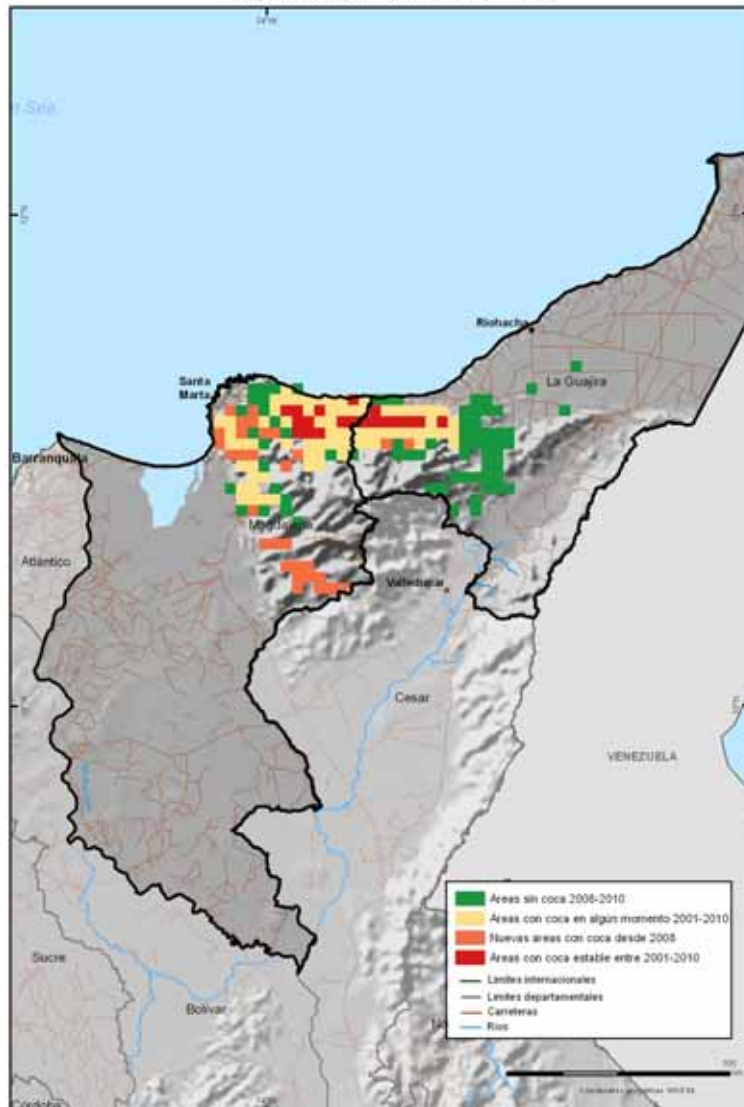

Fuente: Gobierno de Colombia - Sistema de monitoreo apoyado por UNODC. Los límites, nombres y títulos analizados en este mapa no constituyen reconocimiento o adaptación por parte de las Naciones Unidas.

La región Sierra Nevada se caracteriza por ser una zona de media a baja densidad de cultivos, alcanzando su mayor periodo de densidad de siembra en el año 2003.

La estabilidad de la región tiende a ser baja, pues tan solo un 53% de lotes 2010 gravita a menos de 2Km de lotes 2001. Sin embargo las zonas de expansión de la región son pocas y se han generado a en un radio de 10 Km en sentido oriente occidente. Al suroccidente del núcleo inicial se encuentra una pequeña zona de expansión.

El núcleo viene en un proceso de disminución del área sembrada, lo que se confirma al presentar un 37% de área considerada como no afectada desde 2008, un 16% es considerado como de expansión ubicado en Aracataca y Ciénega, núcleo que se observa en la gráfica de expansión mencionada anteriormente.

CAPITULO 4

Estadísticas Municipales por

Departamento

DEPARTAMENTO DE AMAZONAS

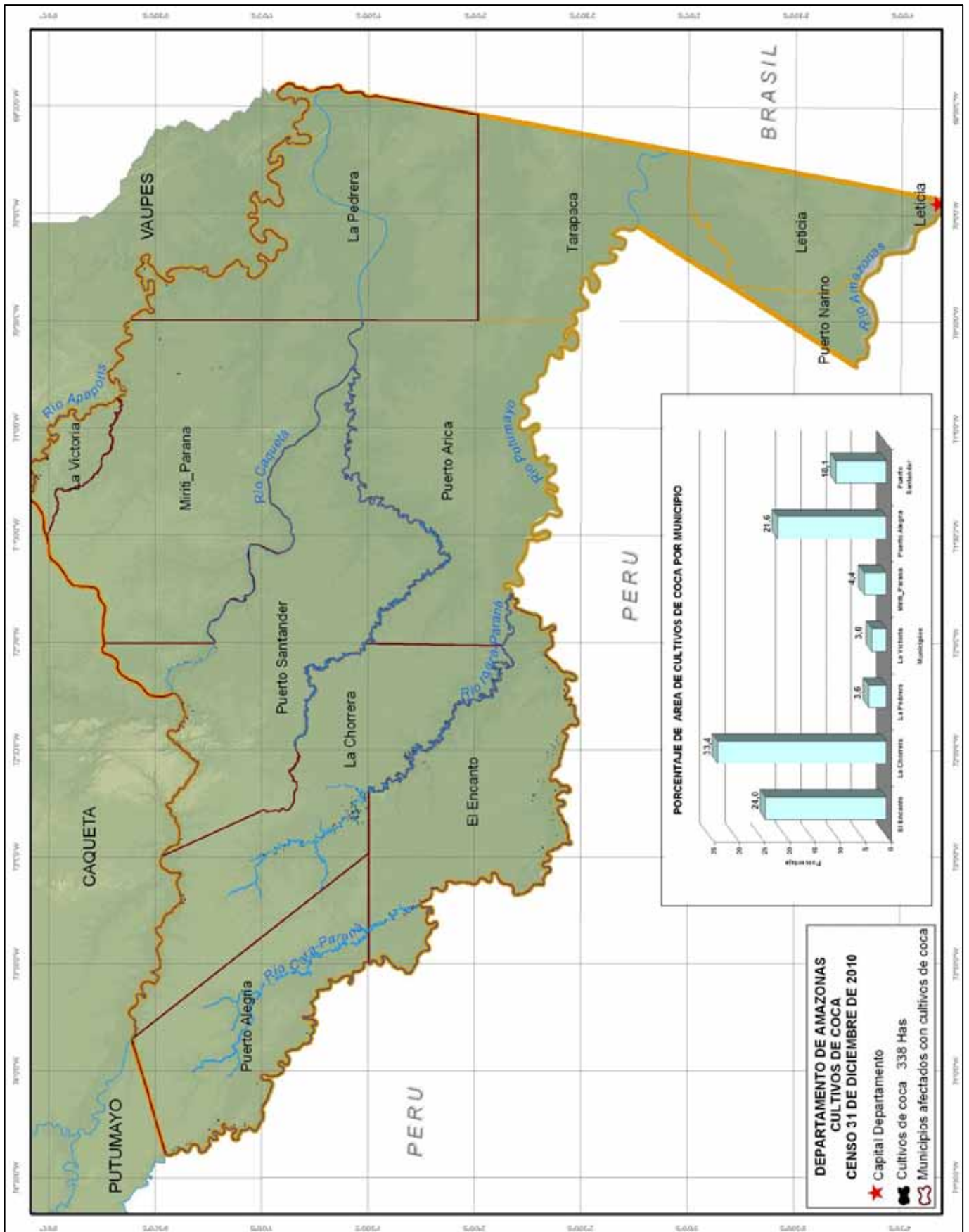

En el censo 2010, los datos incluyen ajustes por tamaño de lote (menores de 0.25 ha), por lo tanto no son totalmente comparables con los datos de la serie histórica. 2

DEPARTAMENTO DE AMAZONAS DEPARTAMENTO DE AMAZONAS SERIE HISTORICA DE CULTIVOS DE COCA EN LOS MUNICIPIOS PERIODO 2001 – 2010

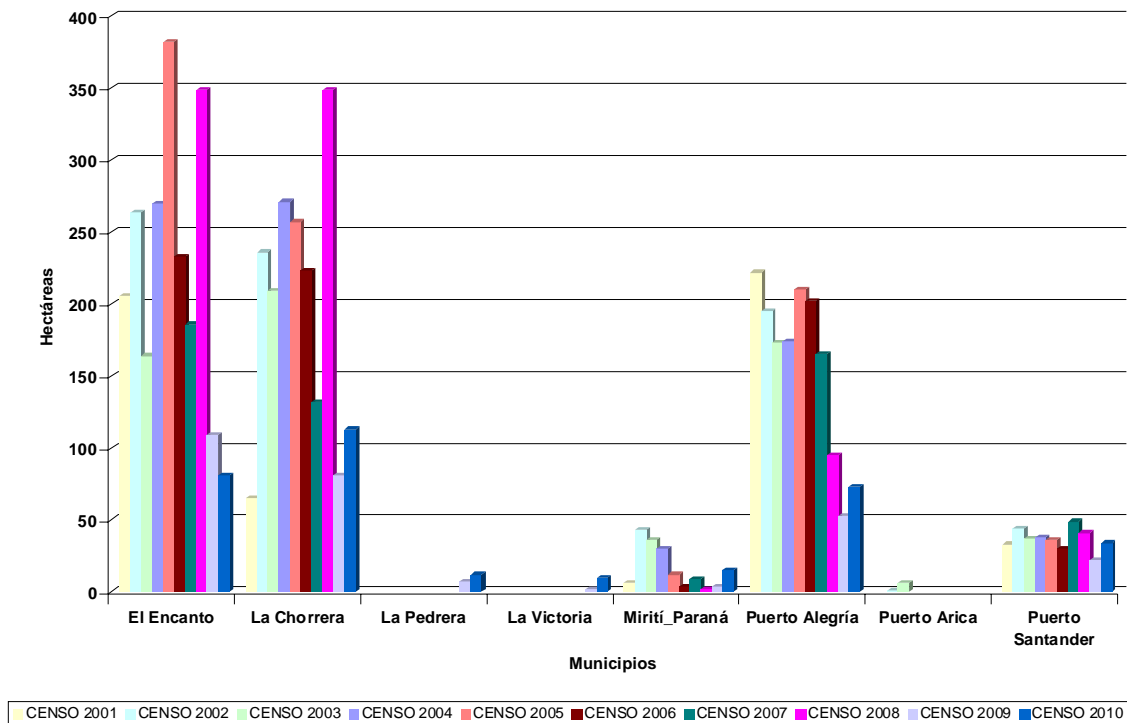

En ocho de los 11 municipios que conforman el departamento de Amazonas se ha encontrado cultivos de coca durante el período 2001 – 2010. Los municipios de El Encanto, La Chorrera, Mirití-Paraná, Puerto Alegre y Puerto Santander han presentado cultivos de coca durante todo el periodo de análisis y son los de mayor representación en área cultivada con coca en el departamento; en estos mismos municipios, a lo largo del Ríos Putumayo e Igará-Paraná, se concentra el 89% de la coca encontrada en el departamento en el censo del año 2010.

Todos los municipios afectados, excepto El Encanto, aumentaron el área cultivada con coca en el período 2009 – 2010.

En este departamento el área con cultivos de coca aumentó en 8% pasando de 312 ha en 2009 a 338 ha en 2010; el tamaño promedio del lote se mantiene estable.

**PROYECTO SIMCI II
AREA DE CULTIVOS DE COCA
ESTADISTICAS MUNICIPALES CON CORRECCIONES
CENSO 31 DE DICIEMBRE DE 2010
DEPARTAMENTO DE AMAZONAS**

Municipio	Datos	Lotes mayores de 3 ha	Lotes menores o iguales a 3 ha	Total general
El Encanto *20	Cantidad de lotes		121	121
	Area coca ha		61	81
La Chorrera *22	Cantidad de lotes		189	189
	Area coca ha		91	113
La Pedrera *2	Cantidad de lotes		23	23
	Area coca ha		10	12
La Victoria *3	Cantidad de lotes		20	20
	Area coca ha		7	10
Mirití_Parana *5	Cantidad de lotes		21	21
	Area coca ha		10	15
Puerto Alegría *13	Cantidad de lotes	1	78	79
	Area coca ha	4	56	73
Puerto Santander *4	Cantidad de lotes		52	52
	Area coca ha		30	34
Cantidad de lotes		1	504	505
Area coca ha *69		4	265	338

DEPARTAMENTO DE ANTIOQUIA

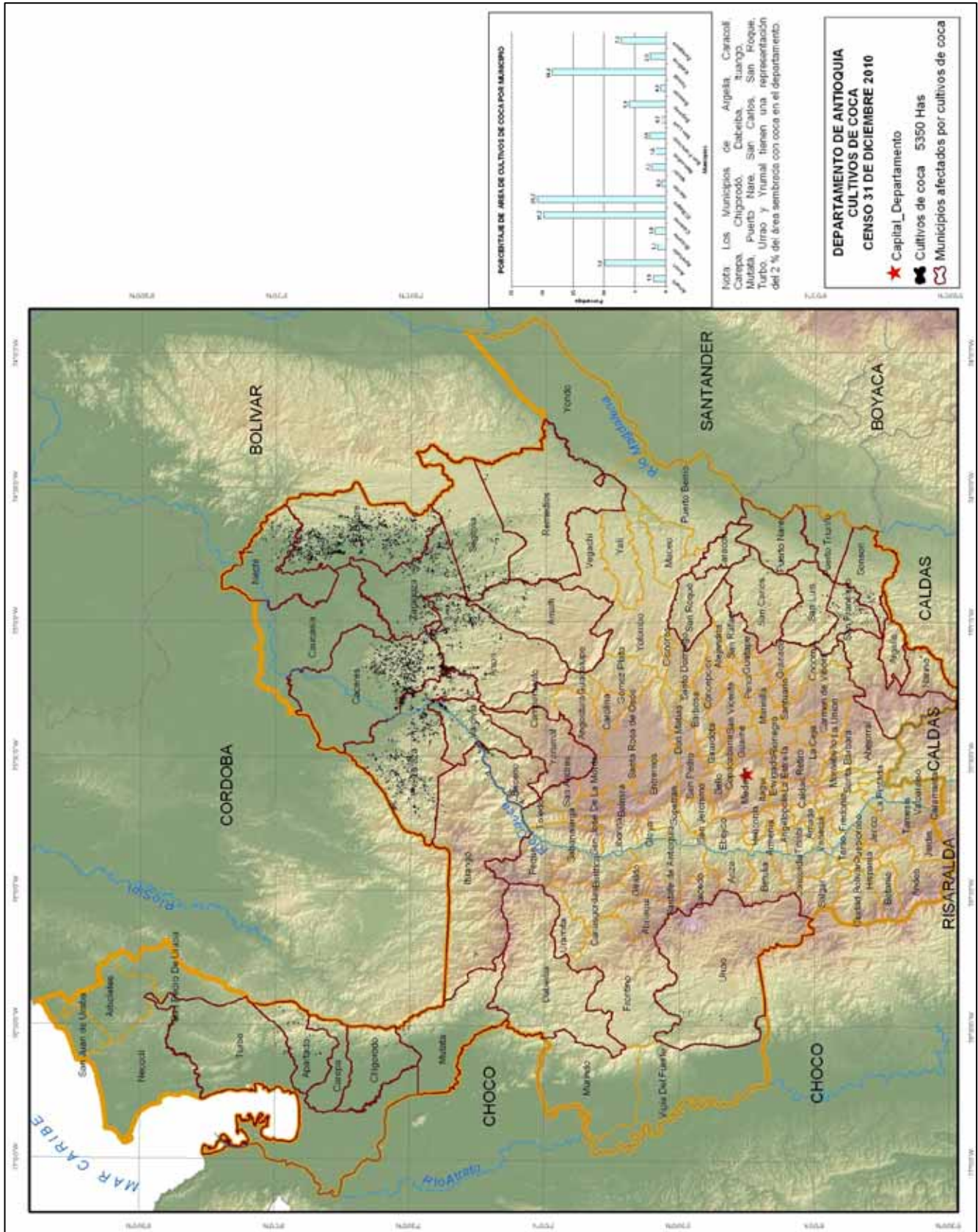

En el censo 2010, los datos incluyen ajustes por tamaño de lote (menores de 0.25 ha), por lo tanto no son totalmente comparables con los datos de la serie histórica. 5

DEPARTAMENTO DE ANTIOQUIA SERIE HISTORICA DE CULTIVOS DE COCA EN LOS MUNICIPIOS PERIODO 2001 - 2010

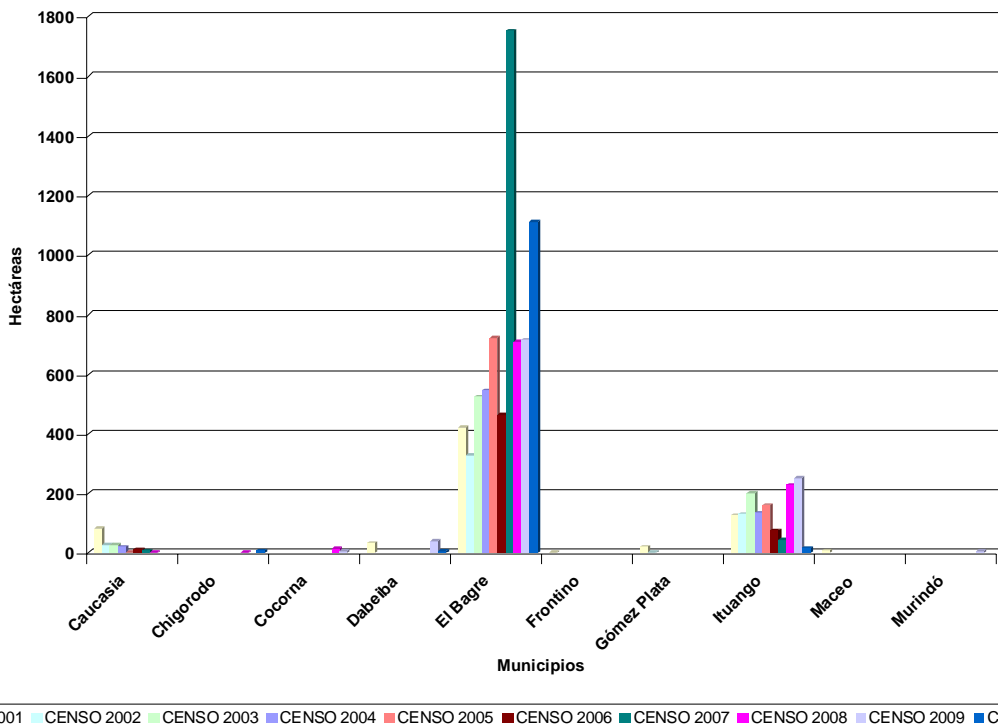
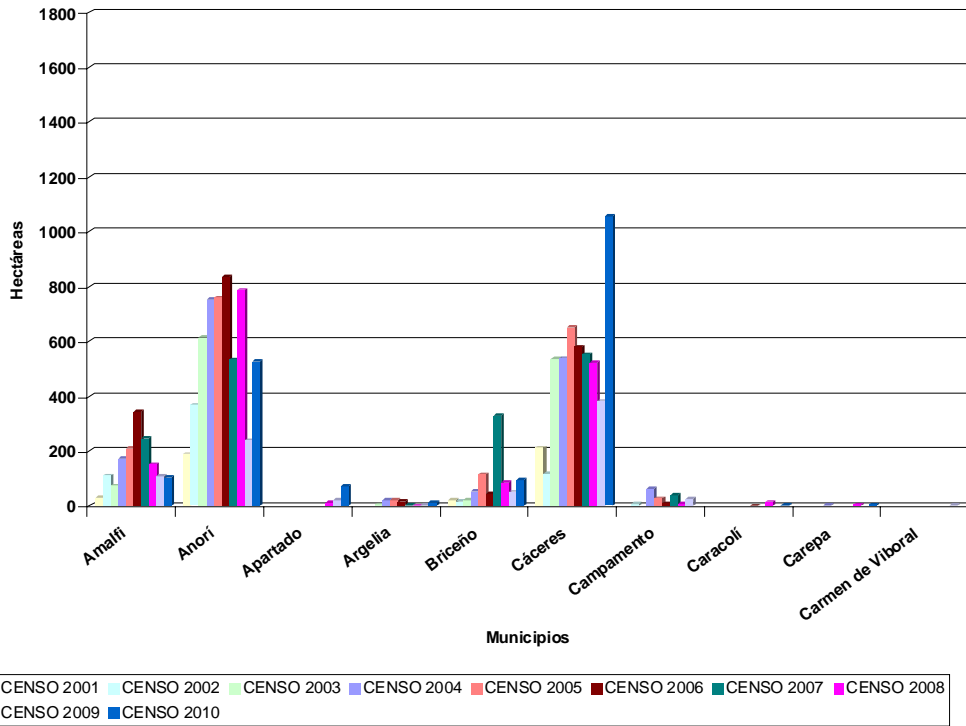

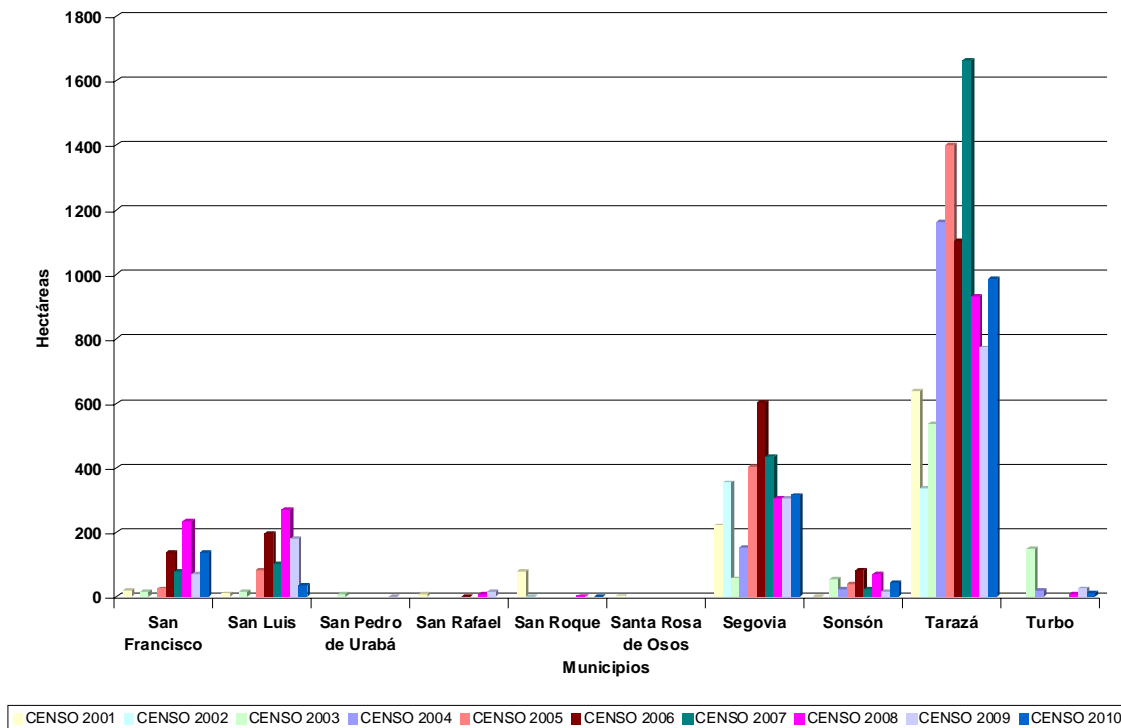
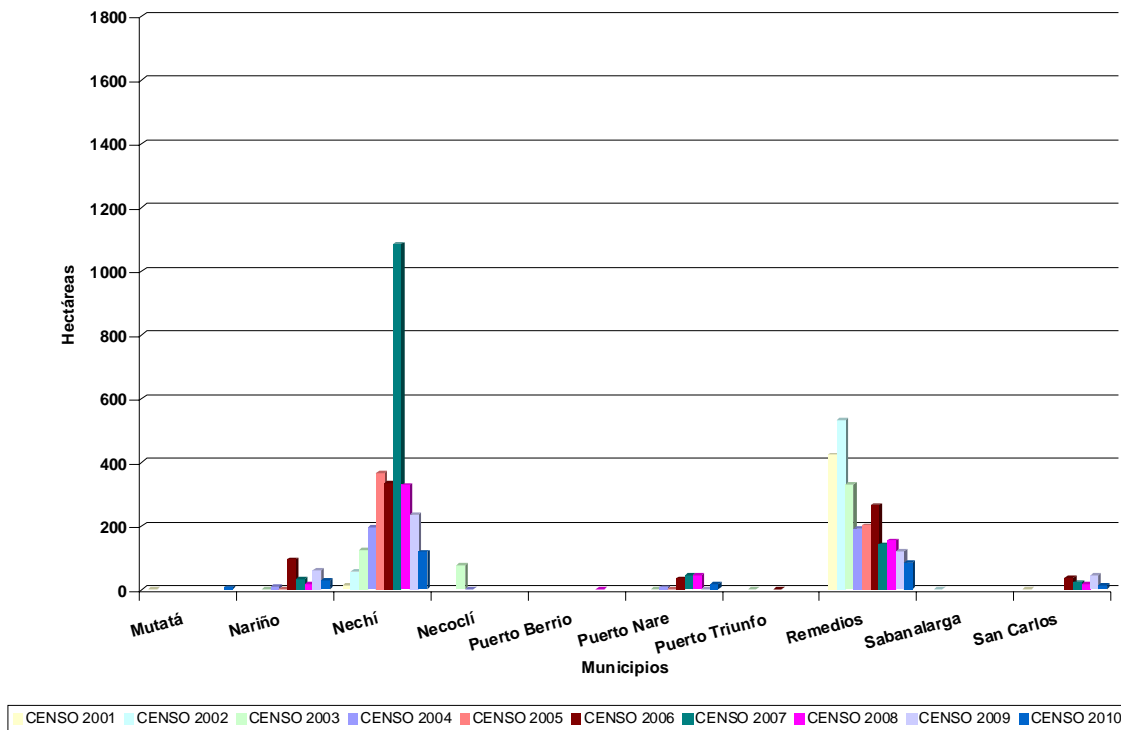

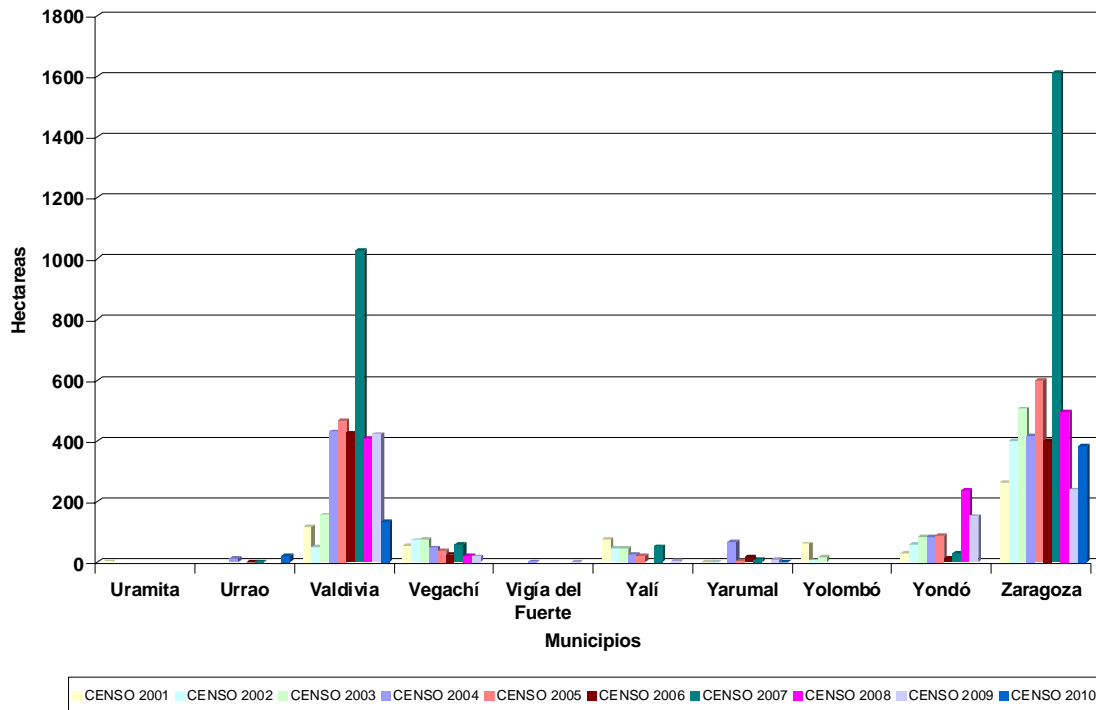

En el periodo 2001 – 2010 se encontró que 50 de los 125 municipios que conforman el departamento de Antioquia han sido afectados con cultivos de coca. Los municipios de Amalfí, Anorí, Briceño, Cáceres, El Bagre, Ituango, Nechí, Remedios, Segovia, Tarazá, Valdivia y Zaragoza han tenido presencia de cultivos de coca durante todo el periodo de análisis. Los municipios con mayor área destinada a cultivos de coca en el departamento en toda la serie histórica son: Anorí, Cáceres, El Bagre, Tarazá, Valdivia y Zaragoza; en estos mismos municipios se concentra el 76% de la coca sembrada en el departamento en el censo del año 2010.

Los municipios que presentaron aumento en el área sembrada con coca entre los censos 2009 y 2010 son: Anorí, Apartadó, Briceño, Cáceres, El Bagre, San Francisco, Tarazá y Zaragoza, mientras que los municipios de Nechí, Remedios, San Carlos, San Luis y Valdivia presentaron reducción.

El área sembrada con coca en el departamento aumentó el 5 % pasando de 5096 ha en 2009 a 5350 ha en 2010. El tamaño promedio del lote aumentó levemente de 0.58 ha en 2009 a 0.63 ha en 2010.

PROYECTO SIMCI II
AREA DE CULTIVOS DE COCA
ESTADISTICAS MUNICIPALES CON CORRECCIONES
CENSO 31 DE DICIEMBRE DE 2010
DEPARTAMENTO DE ANTIOQUIA

Municipio	Datos	Lotes mayores de 3 ha	Lotes menores o iguales a 3 ha	Total general
Amalfi *17	Cantidad de lotes	2	129	131
	Area coca ha	7	79	103
Anorí *121	Cantidad de lotes	5	606	611
	Area coca ha	20	385	526
Apartadó *31	Cantidad de lotes		53	53
	Area coca ha		39	70
Argelia *1	Cantidad de lotes		8	8
	Area coca ha		8	9
Briceño *10	Cantidad de lotes		101	101
	Area coca ha		84	94
Cáceres *199	Cantidad de lotes	8	1262	1270
	Area coca ha	29	828	1056
Caracolí	Cantidad de lotes		2	2
	Area coca ha		2	2
Carepa *1	Cantidad de lotes		2	2
	Area coca ha		3	4
Chigorodó *1	Cantidad de lotes		7	7
	Area coca ha		6	7
Dabeiba *1	Cantidad de lotes		4	4
	Area coca ha		3	4
El Bagre *244	Cantidad de lotes	4	1641	1645
	Area coca ha	13	853	1110
Ituango *-26	Cantidad de lotes	1	45	46
	Area coca ha	4	38	16
Mutatá *1	Cantidad de lotes		7	7
	Area coca ha		6	7
Nariño *12	Cantidad de lotes		25	25
	Area coca ha		17	29
Nechí *18	Cantidad de lotes		181	181
	Area coca ha		101	119
Puerto Nare *6	Cantidad de lotes		7	7
	Area coca ha		11	17
Remedios *53	Cantidad de lotes		27	27
	Area coca ha		32	85
San Carlos *1	Cantidad de lotes	1	10	11
	Area coca ha	4	8	13
San Francisco *65	Cantidad de lotes	1	117	118
	Area coca ha	5	69	139
San Luis *16	Cantidad de lotes		30	30
	Area coca ha		21	37
San Roque	Cantidad de lotes		1	1
	Area coca ha		2	2
Segovia *157	Cantidad de lotes	4	219	223
	Area coca ha	14	145	316
Sonsón *13	Cantidad de lotes		48	48
	Area coca ha		32	45
Tarazá *159	Cantidad de lotes	7	1259	1266
	Area coca ha	25	802	986
Turbo *2	Cantidad de lotes		13	13
	Area coca ha		10	12
Urrao *3	Cantidad de lotes		24	24
	Area coca ha		19	22
Valdivia *23	Cantidad de lotes		179	179
	Area coca ha		111	134
Yarumal	Cantidad de lotes		6	6
	Area coca ha		2	2
Zaragoza *76	Cantidad de lotes	2	559	561
	Area coca ha	8	300	384
Cantidad de lotes		35	6572	6607
Area coca ha *1205		129	4016	5350

En el censo 2010, los datos incluyen ajustes por tamaño de lote (menores de 0.25 ha), por lo tanto no son totalmente comparables con los datos de la serie histórica. 9

DEPARTAMENTO DE ARAUCA

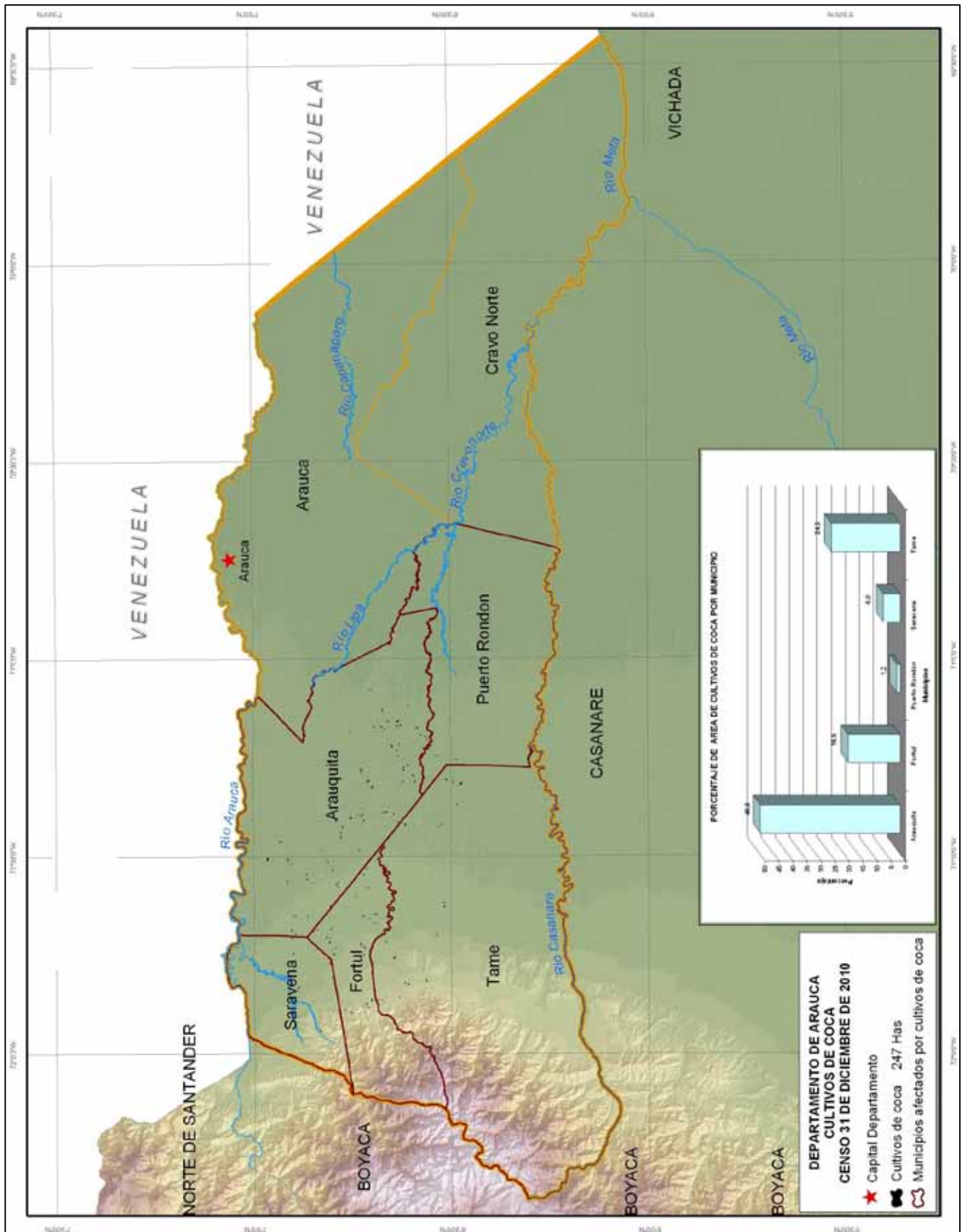

En el censo 2010, los datos incluyen ajustes por tamaño de lote (menores de 0.25 ha), por lo tanto no son totalmente comparables 10 con los datos de la serie histórica.

DEPARTAMENTO DE ARAUCA SERIE HISTORICA DE CULTIVOS DE COCA EN LOS MUNICIPIOS PERIODO 2001 - 2010

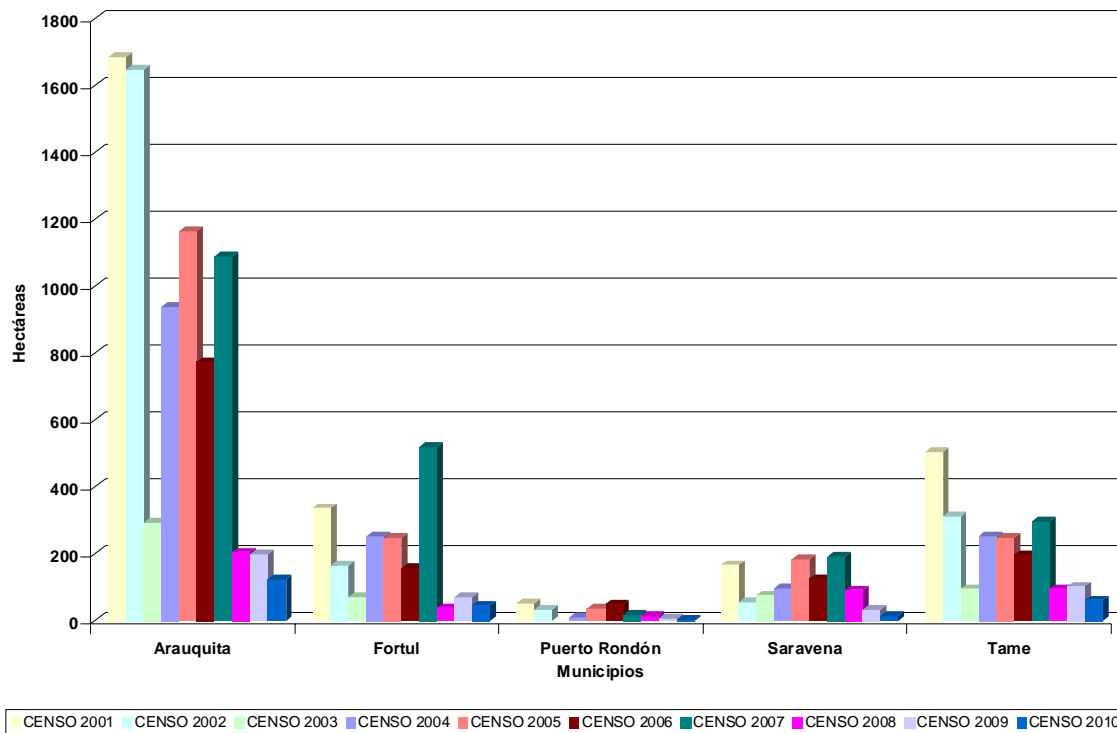

En el periodo 2001 – 2010 se encontró que cinco de los siete municipios que conforman el departamento de Arauca han estado afectados con presencia de cultivos de coca. Los municipios de Araucquita, Fortul, Saravena y Tame han tenido presencia de cultivos de coca durante todo el periodo de análisis. El municipio con mayor área afectada con cultivos de coca en el departamento durante el periodo 2001 - 2010 es Araucquita, en este mismo municipio se concentra el 49 % de la coca sembrada en el censo del año 2010.

Todos los municipios presentaron disminución significativa en el área sembrada de coca entre los censos 2009 y 2010.

El área sembrada con coca se redujo a la mitad en el periodo 2009 – 2010, el tamaño promedio del lote disminuyó levemente de 1.36 ha en 2009 a 0.97 ha en 2010.

**PROYECTO SIMCI II
AREA DE CULTIVOS DE COCA
ESTADISTICAS MUNICIPALES CON CORRECCIONES
CENSO 31 DE DICIEMBRE DE 2010
DEPARTAMENTO DE ARAUCA**

Municipio	Datos	Lotes mayores de 3 ha	Lotes menores o iguales a 3 ha	Total general
Arauquita *22	Cantidad de lotes	1	105	106
	Area coca ha	4	97	123
Fortul *12	Cantidad de lotes		43	43
	Area coca ha		34	46
Puerto Rondón *1	Cantidad de lotes		3	3
	Area coca ha		2	3
Saravena *3	Cantidad de lotes		9	9
	Area coca ha		12	15
Tame *26	Cantidad de lotes		28	28
	Area coca ha		34	60
Cantidad de lotes		1	188	189
Area coca ha *64		4	179	247

DEPARTAMENTO DE BOLIVAR

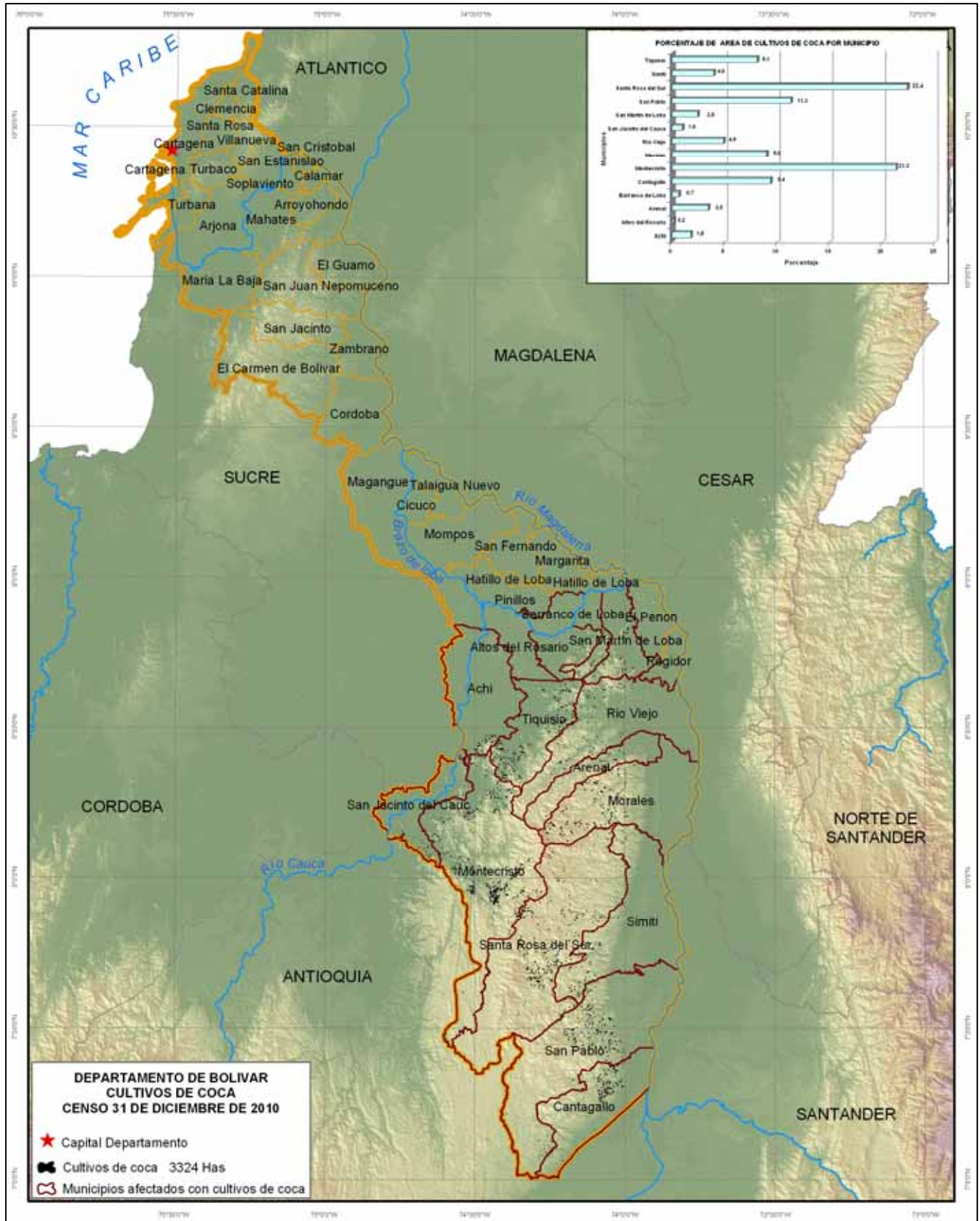

En el censo 2010, los datos incluyen ajustes por tamaño de lote (menores de 0.25 ha), por lo tanto no son totalmente comparables 13 con los datos de la serie histórica.

DEPARTAMENTO DE BOLIVAR SERIE HISTORICA DE CULTIVOS DE COCA EN LOS MUNICIPIOS PERIODO 2001 - 2010

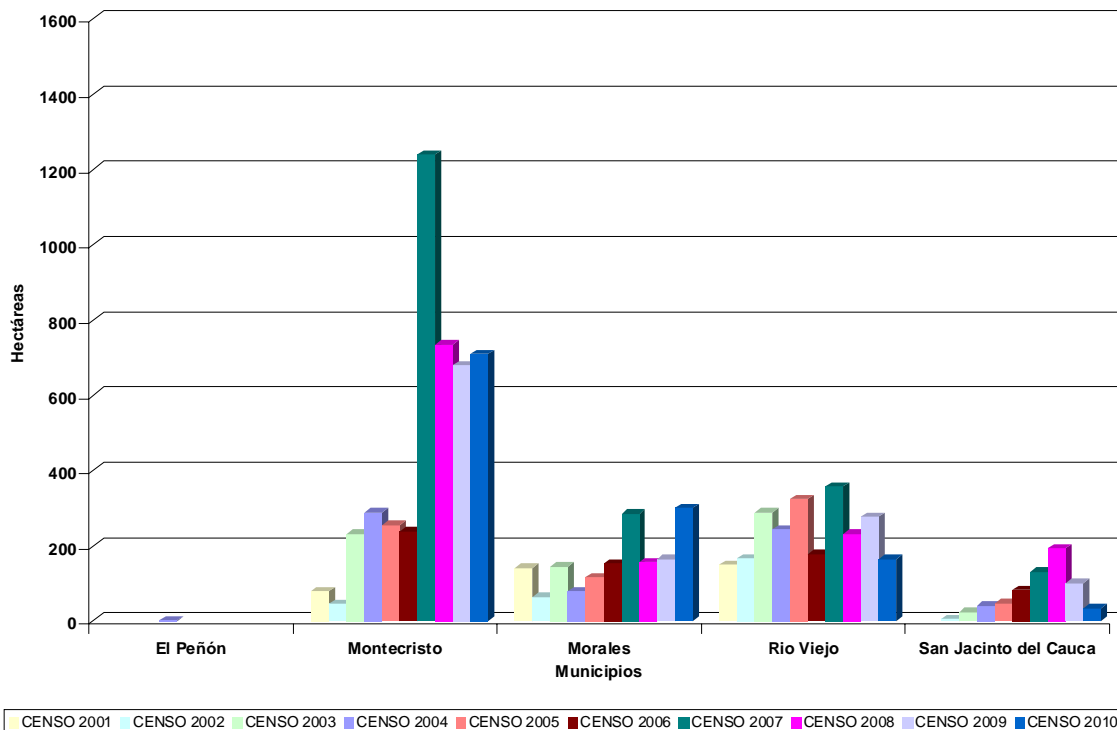
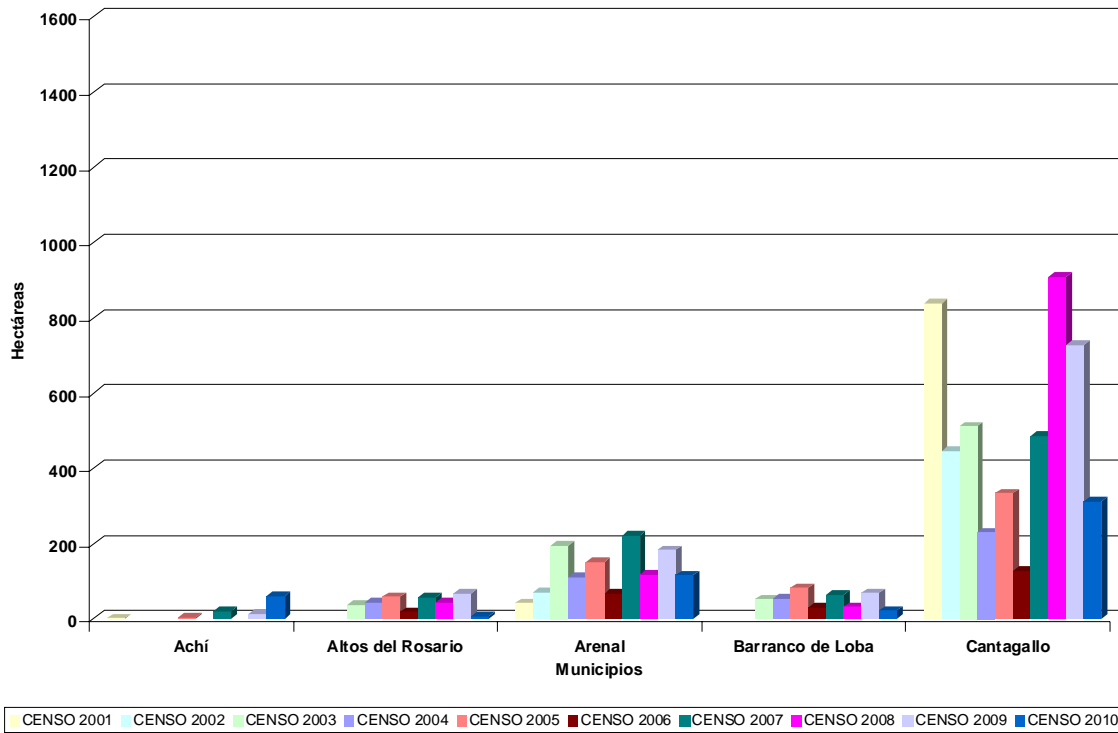

En el censo 2010, los datos incluyen ajustes por tamaño de lote (menores de 0.25 ha), por lo tanto no son totalmente comparables con los datos de la serie histórica. 14

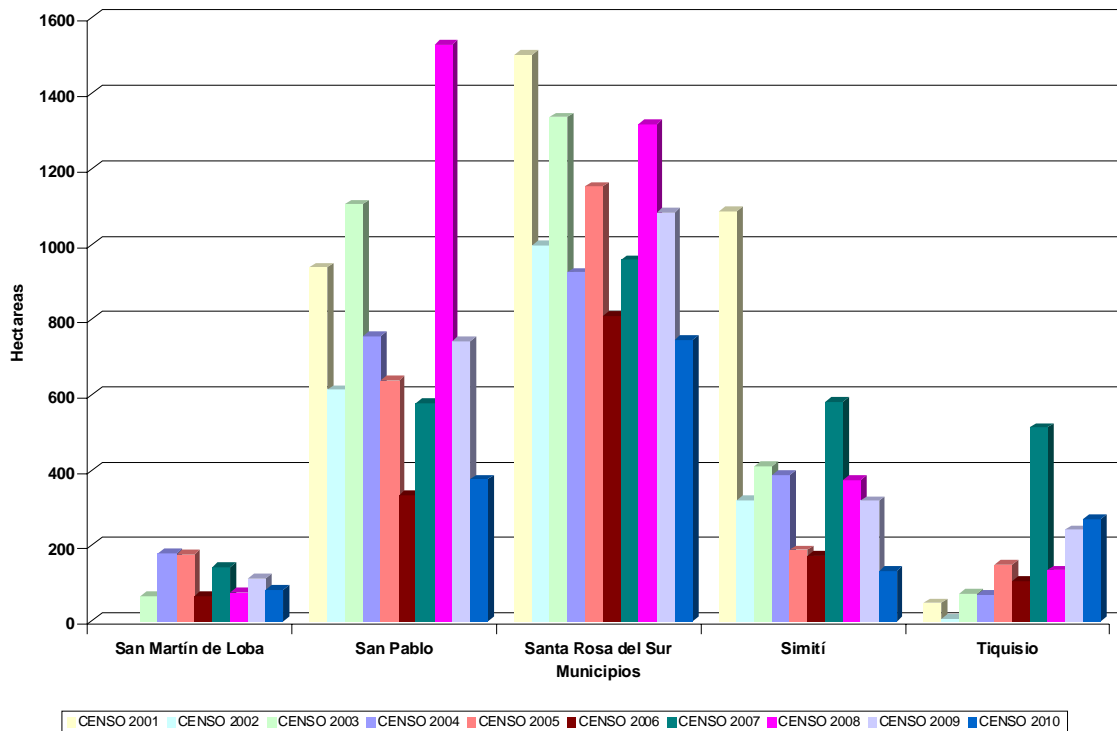

En 15 de los 48 municipios que conforman el departamento de Bolívar se ha encontrado cultivos de coca durante el periodo 2001 – 2010. Los municipios de Arenal, Cantagallo, Montecristo, Morales, Río Viejo, San Pablo, Santa Rosa del Sur, Simití y Tiquisio han tenido presencia de cultivos de coca durante todo el periodo de análisis. Los municipios con mayor área afectada con cultivos de coca en el departamento en toda la serie histórica son: Cantagallo, Montecristo, San Pablo, Santa Rosa del Sur y Simití.

El 74 % de la coca sembrada en el departamento en el censo del año 2010 se concentra en los municipios de Cantagallo, Montecristo, Morales, San Pablo y Santa Rosa del Sur.

Los municipios en donde disminuyó el área sembrada de coca entre los censos 2009 y 2010 son: Altos del Rosario, Arenal, Barranco de Loba, Cantagallo, Río Viejo, San Jacinto del Cauca, San Pablo, Santa Rosa del Sur y Simití. Los que aumentaron en el mismo periodo son Achí, Morales y Tiquisio.

El área cultivada con coca se redujo en 38% pasando de 5346 ha en 2009 a 3325 ha en 2010 y el tamaño promedio del lote en el departamento disminuyó levemente de 0.85 ha en 2009 a 0.75 en 2010.

**PROYECTO SIMCI II
AREA DE CULTIVOS DE COCA
ESTADISTICAS MUNICIPALES CON CORRECCIONES
CENSO 31 DE DICIEMBRE DE 2010
DEPARTAMENTO DE BOLIVAR**

Municipio	Datos	Lotes mayores de 3 ha	Lotes menores o iguales a 3 ha	Total general
Achí *24	Cantidad de lotes		62	62
	Area coca ha		36	60
Altos del Rosario *-8	Cantidad de lotes		19	19
	Area coca ha		14	6
Arenal *76	Cantidad de lotes	1	47	48
	Area coca ha	4	34	114
Barranco de Loba *1	Cantidad de lotes		27	27
	Area coca ha		21	22
Cantagallo *187	Cantidad de lotes		189	189
	Area coca ha		125	312
Montecristo *248	Cantidad de lotes	5	596	601
	Area coca ha	19	442	709
Morales *106	Cantidad de lotes	3	237	240
	Area coca ha	12	182	300
Río Viejo *66	Cantidad de lotes	1	116	117
	Area coca ha	3	94	163
San Jacinto del Cauca *2	Cantidad de lotes		56	56
	Area coca ha		31	33
San Martín de Loba *28	Cantidad de lotes	1	63	64
	Area coca ha	4	50	82
San Pablo *183	Cantidad de lotes		287	287
	Area coca ha		193	376
Santa Rosa del Sur *436	Cantidad de lotes	5	357	362
	Area coca ha	22	287	745
Simití *68	Cantidad de lotes		95	95
	Area coca ha		64	132
Tiquisio *77	Cantidad de lotes	2	253	255
	Area coca ha	9	184	270
Cantidad de lotes		18	2404	2422
Area coca ha *1494		73	1757	3324

DEPARTAMENTO DE BOYACA

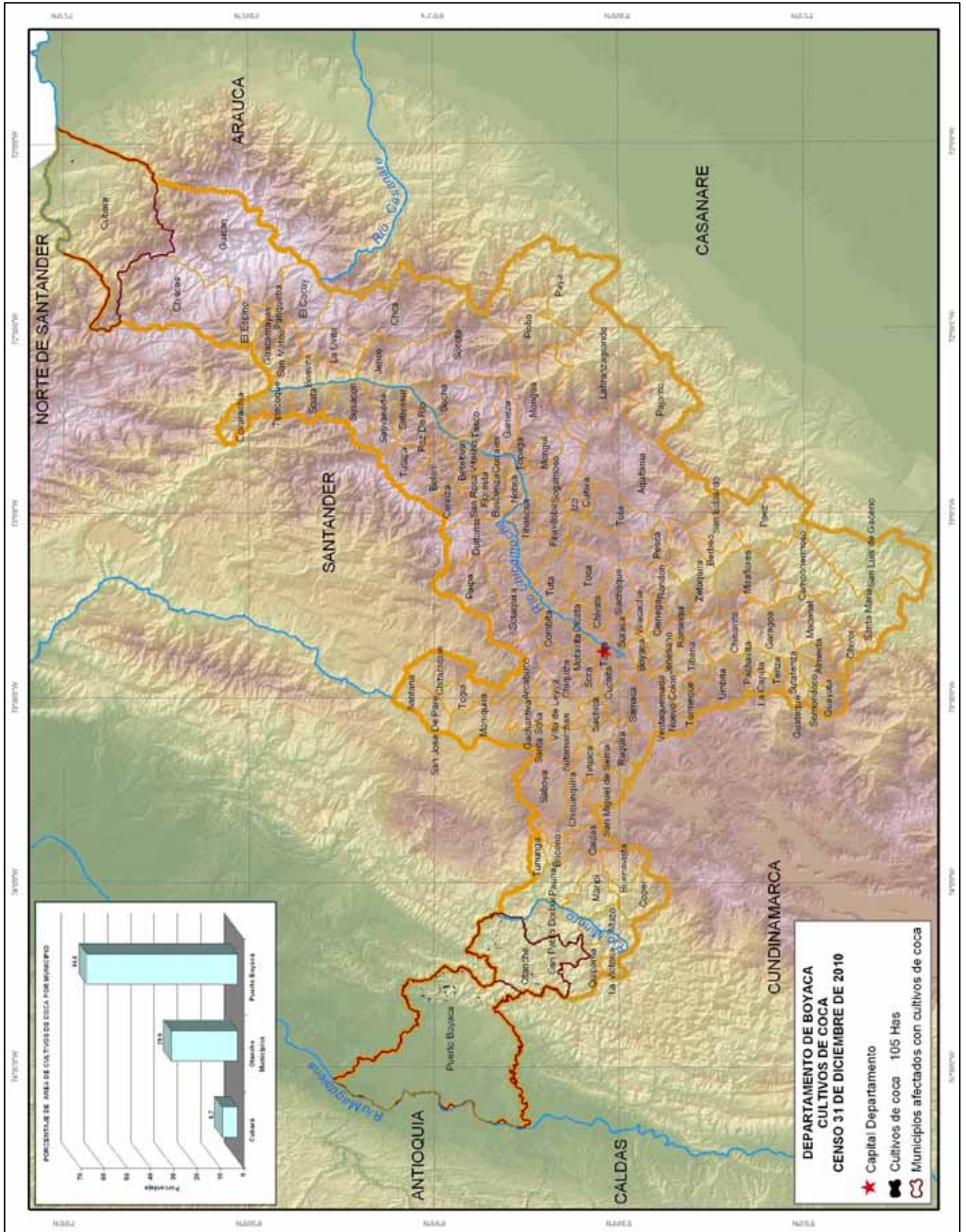

En el censo 2010, los datos incluyen ajustes por tamaño de lote (menores de 0.25 ha), por lo tanto no son totalmente comparables 17 con los datos de la serie histórica.

DEPARTAMENTO DE BOYACA SERIE HISTORICA DE CULTIVOS DE COCA EN LOS MUNICIPIOS PERIODO 2001 - 2010

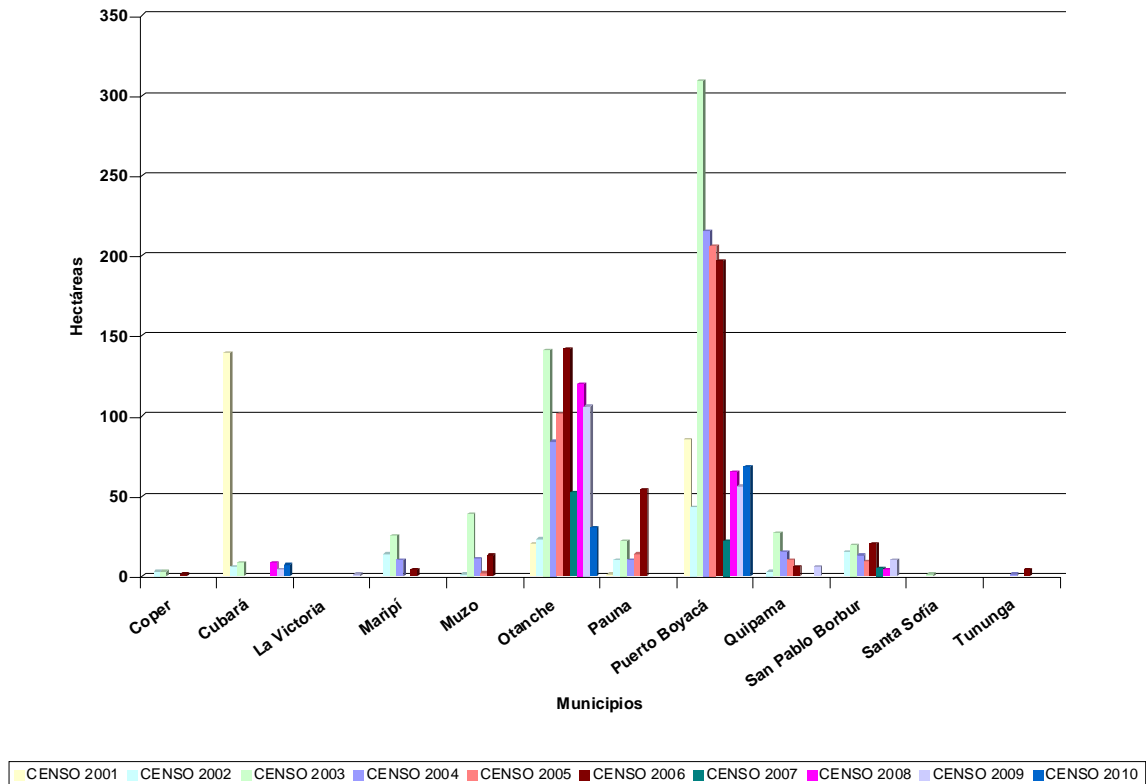

Durante el periodo 2001 – 2010, en 12 de los 123 municipios que conforman el departamento Boyacá se han presentado cultivos de coca. Los municipios de Otanche y Puerto Boyacá han tenido presencia de cultivos de coca y la mayor representación en área afectada por este cultivo en el departamento en toda la serie histórica, en estos municipios se concentra el 93% de los cultivos de coca en el año 2010.

El municipio que presentó disminución significativa en el área sembrada de coca entre los censos 2009 y 2010 es Otanche mientras que los municipios de Cubará y Puerto Boyacá aumentaron levemente.

El área sembrada con coca en el departamento durante el periodo 2009 – 2010 disminuyó casi a la mitad, sin embargo, el tamaño promedio del lote aumentó pasando de 0.63 ha en 2009 a 0.87 ha en 2010.

**PROYECTO SIMCI II
AREA DE CULTIVOS DE COCA
ESTADISTICAS MUNICIPALES CON CORRECCIONES
CENSO 31 DE DICIEMBRE DE 2010
DEPARTAMENTO DE BOYACA**

Municipio	Datos	Lotes mayores de 3 ha	Lotes menores o iguales a 3 ha	Total general
Cubará *1	Cantidad de lotes		4	4
	Area coca ha		6	7
Otanche	Cantidad de lotes		23	23
	Area coca ha		23	30
Puerto Boyacá *13	Cantidad de lotes	2	67	69
	Area coca ha	6	49	68
San Pablo Borbur *-2	Cantidad de lotes		2	2
	Area coca ha		2	0
Cantidad de lotes		2	96	98
Area coca ha *19		6	80	105

DEPARTAMENTO DE CALDAS

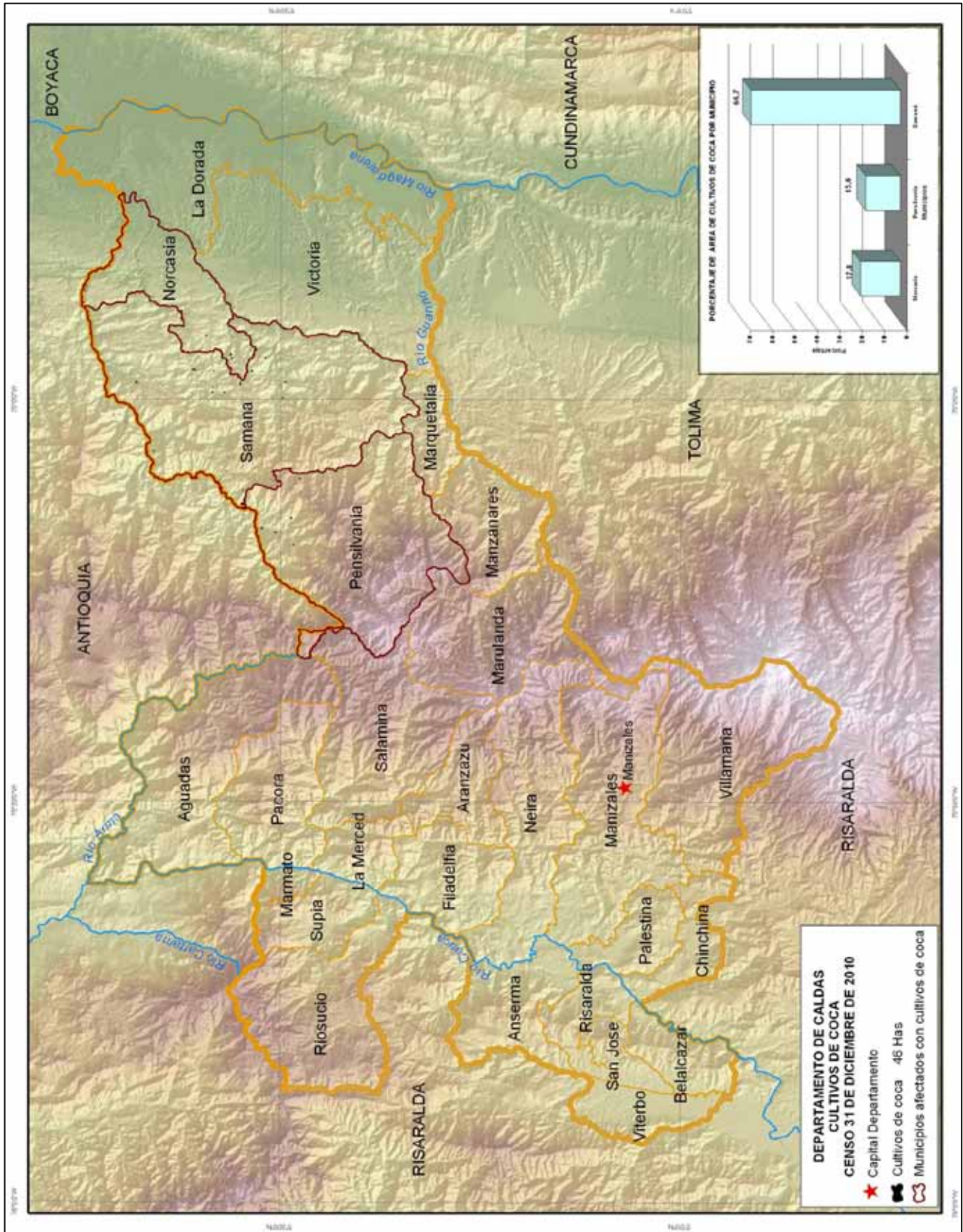

En el censo 2010, los datos incluyen ajustes por tamaño de lote (menores de 0.25 ha), por lo tanto no son totalmente comparables 20 con los datos de la serie histórica.

DEPARTAMENTO DE CALDAS
SERIE HISTORICA DE CULTIVOS DE COCA EN LOS MUNICIPIOS
PERIODO 2001 - 2010

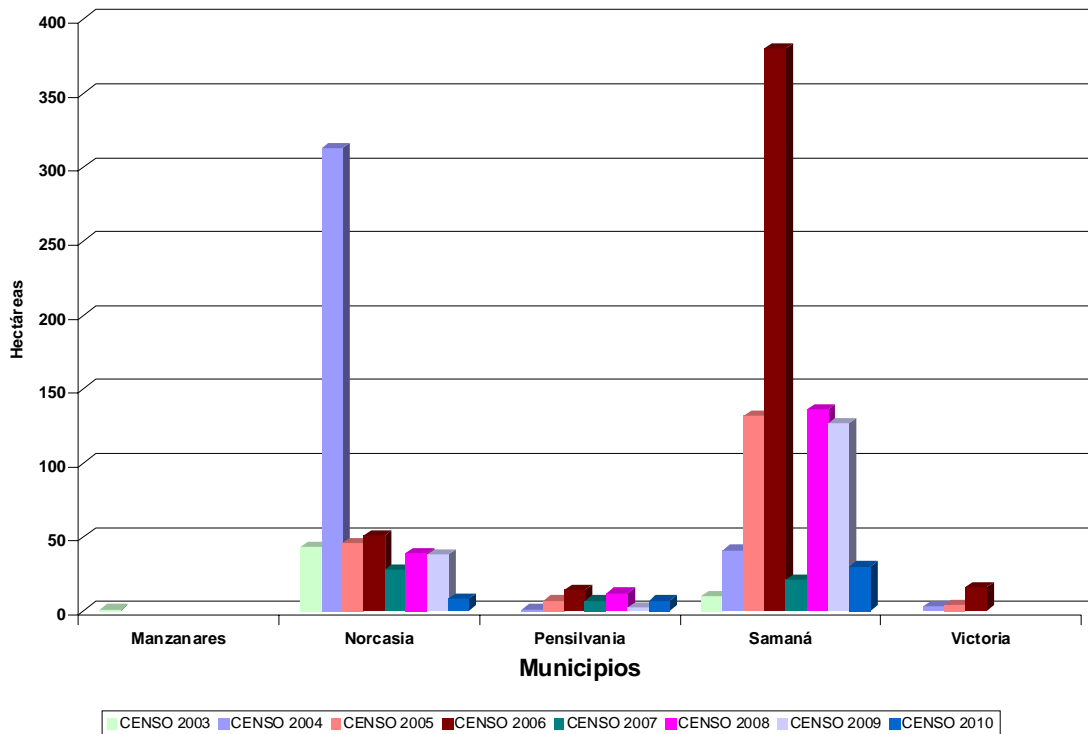

Los cultivos de coca en el departamento de Caldas se detectaron por primera vez en el censo del año 2003.

Cinco de los 27 municipios que conforman el departamento han sido afectados con presencia de cultivos de coca durante el periodo 2003 - 2010. Los municipios de Norcasia y Samaná han tenido presencia de cultivos de coca durante todo el periodo de análisis y la mayor representación en área afectada con cultivos de coca en el departamento en toda la serie histórica.

A pesar de que en el municipio de Samaná se redujo el área sembrada a menos de la mitad de lo que se encontró en el 2009, en este municipio se concentra el 67% de la coca encontrada en el censo 2010.

El municipio de Norcasia disminuyó considerablemente el área sembrada con coca en el periodo 2009 – 2010, mientras que el municipio de Pensilvania aumentó levemente.

En este departamento presentó fuerte disminución en le área sembrada con coca pasando de 186 ha en 2009 a 46 ha en 2010, a pesar de ello, el tamaño promedio del lote aumentó al pasar de 0.77 ha en 2009 a 1 ha en 2010.

**PROYECTO SIMCI II
AREA DE CULTIVOS DE COCA
ESTADISTICAS MUNICIPALES CON CORRECCIONES
CENSO 31 DE DICIEMBRE DE 2010
DEPARTAMENTO DE CALDAS**

Municipio	Datos	Lotes mayores de 3 ha	Lotes menores o iguales a 3 ha	Total general
Norcasia *2	Cantidad de lotes	1	6	7
	Area coca ha	3	4	8
Pensilvania *1	Cantidad de lotes		6	6
	Area coca ha		6	7
Samaná *12	Cantidad de lotes		18	18
	Area coca ha		18	30
Cantidad de lotes		1	30	31
Area coca ha *15		3	28	46

DEPARTAMENTO DE CAQUETA

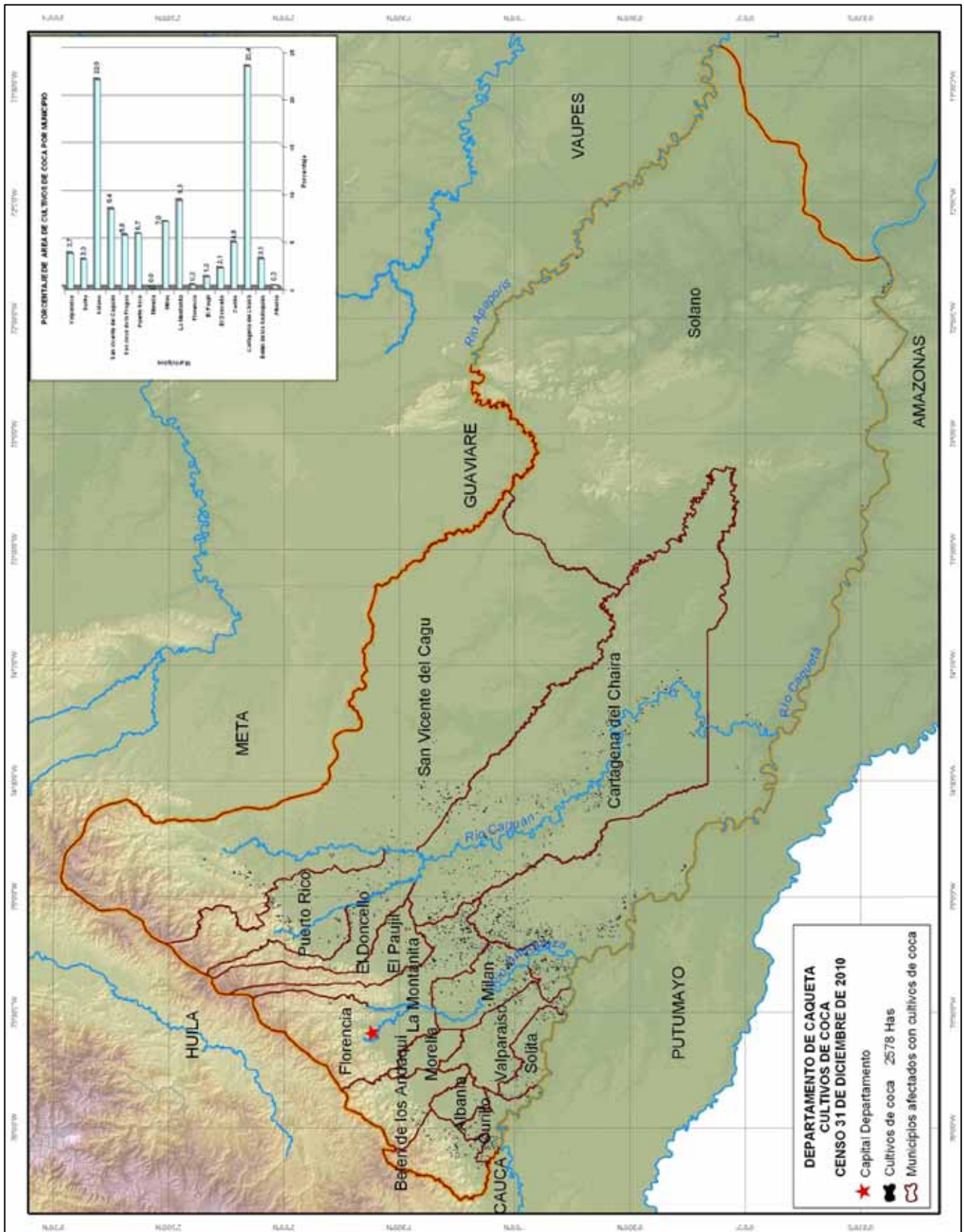

En el censo 2010, los datos incluyen ajustes por tamaño de lote (menores de 0.25 ha), por lo tanto no son totalmente comparables con los datos de la serie histórica. 23

DEPARTAMENTO DE CAQUETA SERIE HISTORICA DE CULTIVOS DE COCA EN LOS MUNICIPIOS PERIODO 2001 - 2010

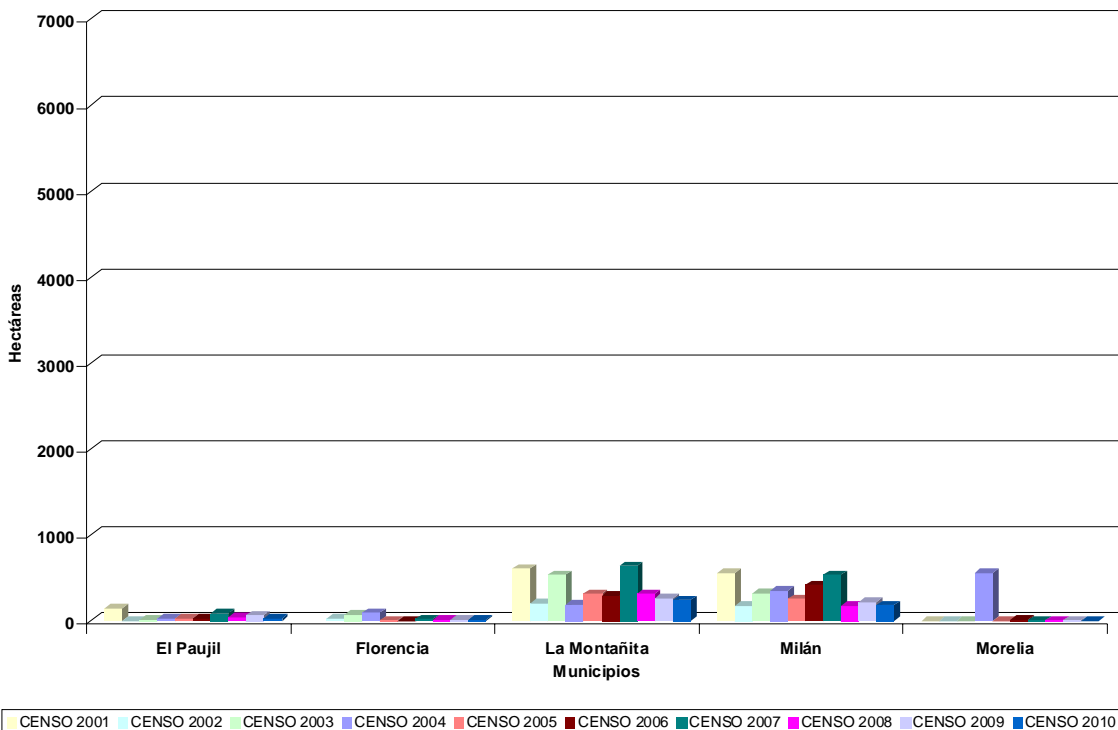
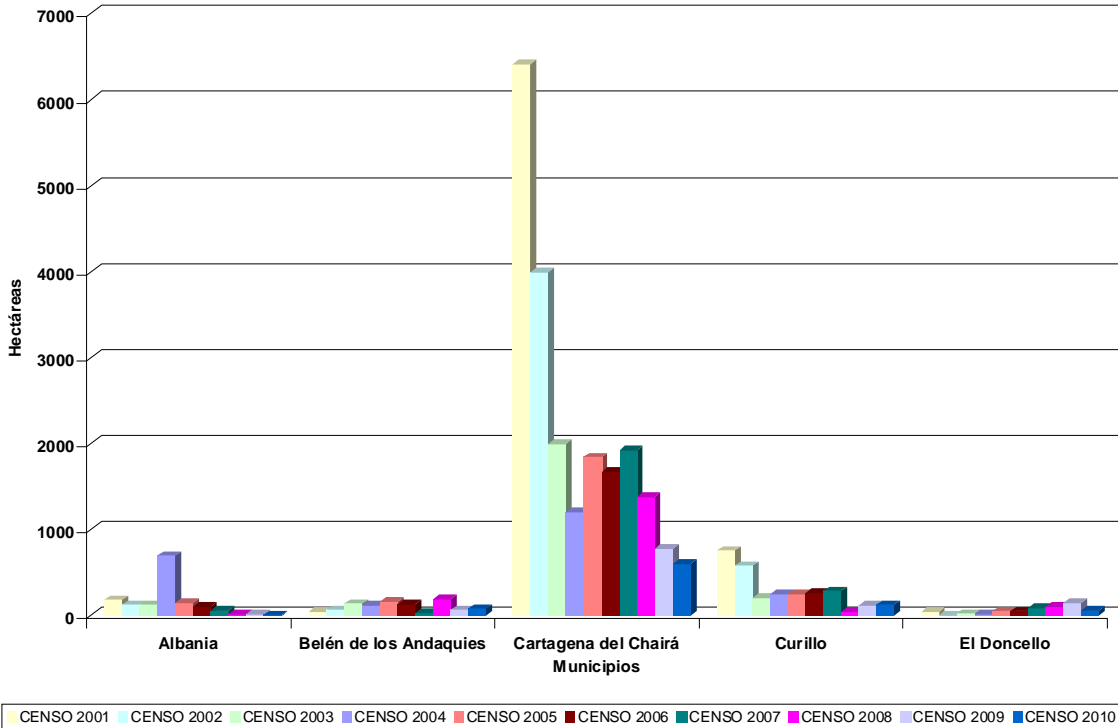

En el censo 2010, los datos incluyen ajustes por tamaño de lote (menores de 0.25 ha), por lo tanto no son totalmente comparables con los datos de la serie histórica. 24

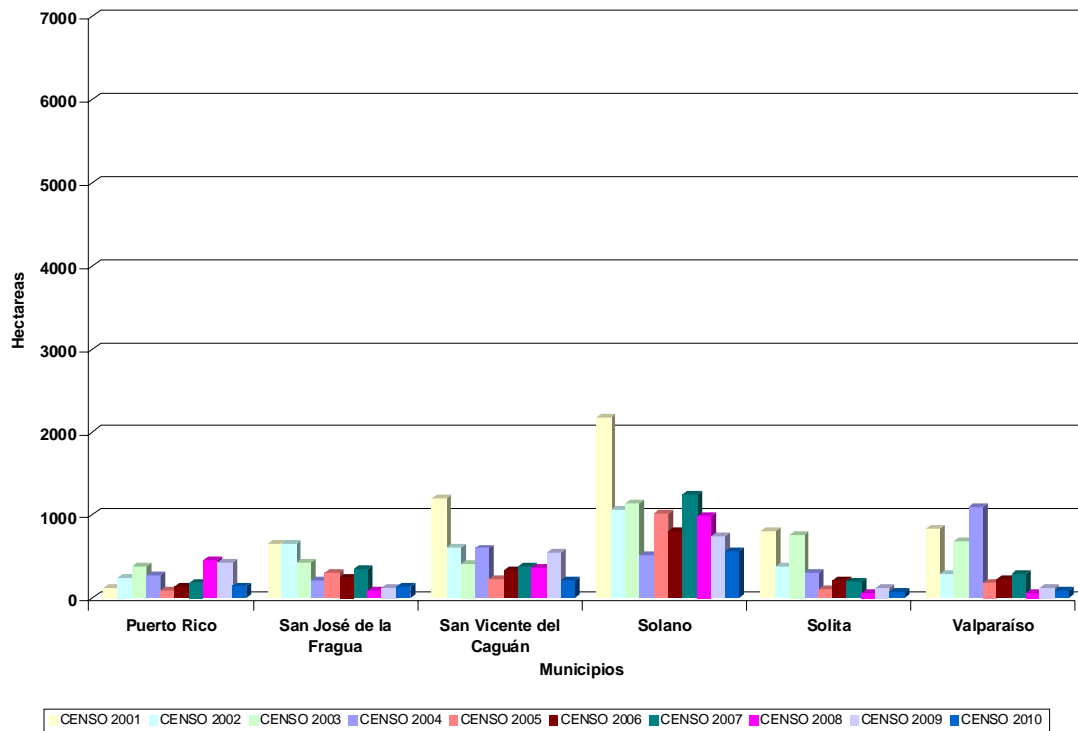

En el departamento Caquetá a excepción de Florencia todos los municipios que lo conforman han sido afectados con presencia de cultivos de coca durante todo el periodo 2001 - 2010. Los municipios con mayor representación en área dedicada a cultivos de coca en el departamento en toda la serie histórica son: Cartagena del Chairá, San Vicente del Caguán y Solano.

El 55 % de la coca sembrada en el departamento en el censo del año 2010 se concentra en los municipios de Cartagena del Chairá, La Montañita y Solano.

Todos los municipios con excepción de de Belén de los Andaquíes, Curillo y San José de la Fragua presentaron disminución en el área sembrada con coca en el periodo 2009 - 2010.

El tamaño promedio del lote en el departamento se mantiene estable en el periodo 2009 – 2010 a pesar que el área sembrada con coca se redujo en 35 % pasando de 3985 ha en 2009 a 2578 ha en 2010.

**PROYECTO SIMCI II
AREA DE CULTIVOS DE COCA
ESTADISTICAS MUNICIPALES CON CORRECCIONES
CENSO 31 DE DICIEMBRE DE 2010
DEPARTAMENTO DE CAQUETA**

Municipio	Datos	Lotes mayores de 3 ha	Lotes menores o iguales a 3 ha	Total general
Albania *3	Cantidad de lotes		7	7
	Area coca ha		4	7
Belén de los Andaquíes *41	Cantidad de lotes		75	75
	Area coca ha		38	79
Cartagena del Chairá *213	Cantidad de lotes	3	535	538
	Area coca ha	15	375	603
Curillo *37	Cantidad de lotes		225	225
	Area coca ha		88	125
El Doncello *8	Cantidad de lotes		68	68
	Area coca ha		47	55
El Paujil *4	Cantidad de lotes		42	42
	Area coca ha		27	31
Florencia *2	Cantidad de lotes		11	11
	Area coca ha		7	9
La Montañita *9	Cantidad de lotes		306	306
	Area coca ha		230	239
Milán *16	Cantidad de lotes		263	263
	Area coca ha		165	181
Morelia	Cantidad de lotes		1	1
	Area coca ha		1	1
Puerto Rico *32	Cantidad de lotes		183	183
	Area coca ha		116	148
San José de la Fragua *27	Cantidad de lotes		287	287
	Area coca ha		118	145
San Vicente del Cagúan *41	Cantidad de lotes	8	162	170
	Area coca ha	33	141	215
Solano *29	Cantidad de lotes	8	744	752
	Area coca ha	44	494	567
Solita *23	Cantidad de lotes		101	101
	Area coca ha		55	78
Valparaiso *21	Cantidad de lotes		115	115
	Area coca ha		74	95
Cantidad de lotes		19	3125	3144
Area coca ha *506		92	1980	2578

DEPARTAMENTO DE CAUCA

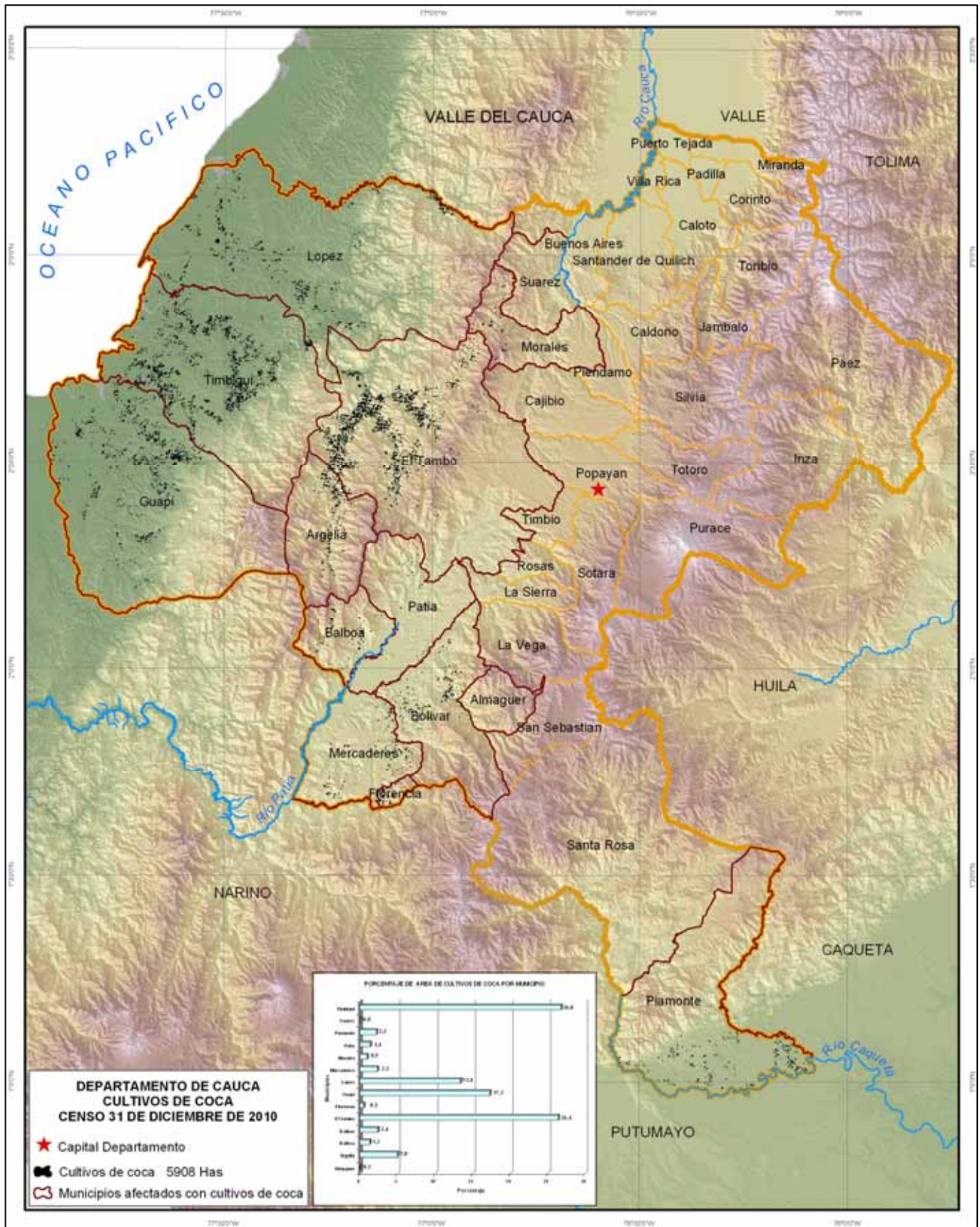

En el censo 2010, los datos incluyen ajustes por tamaño de lote (menores de 0.25 ha), por lo tanto no son totalmente comparables 27 con los datos de la serie histórica.

DEPARTAMENTO DE CAUCA SERIE HISTORICA DE CULTIVOS DE COCA EN LOS MUNICIPIOS PERIODO 2001 - 2010

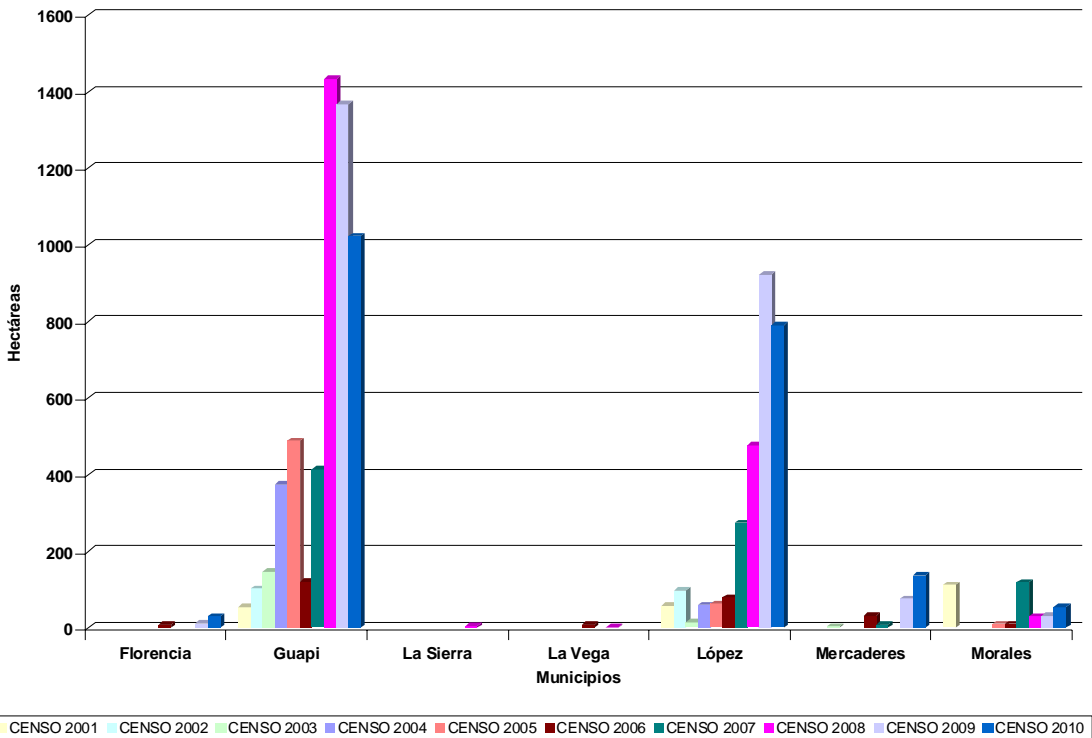
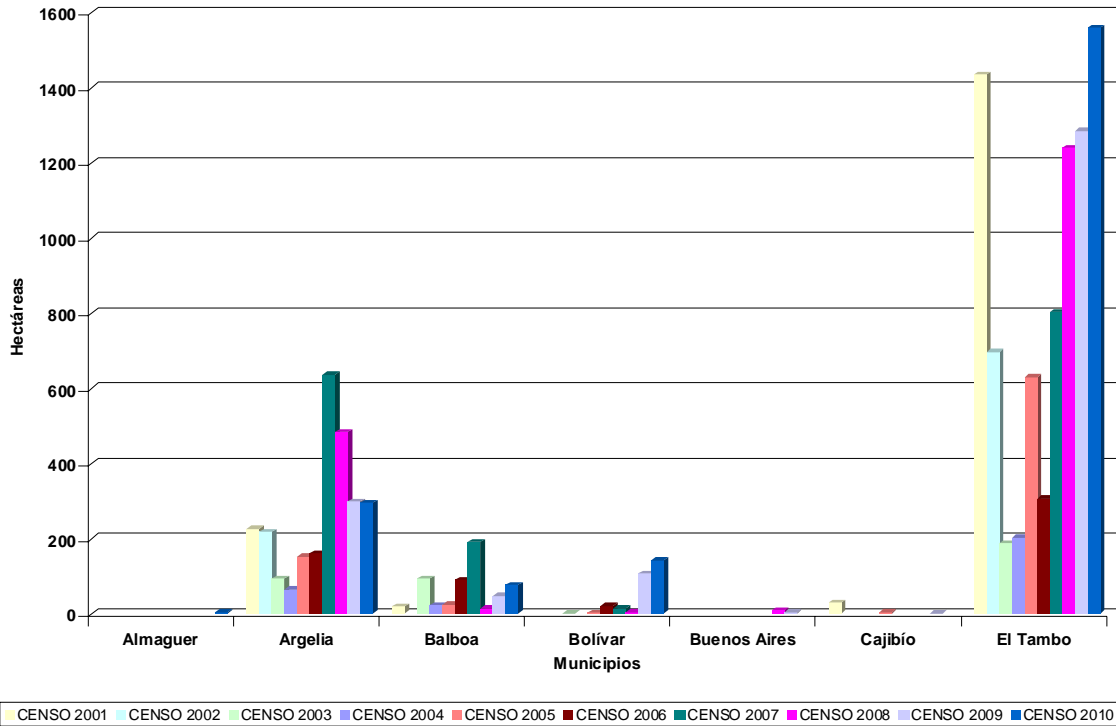

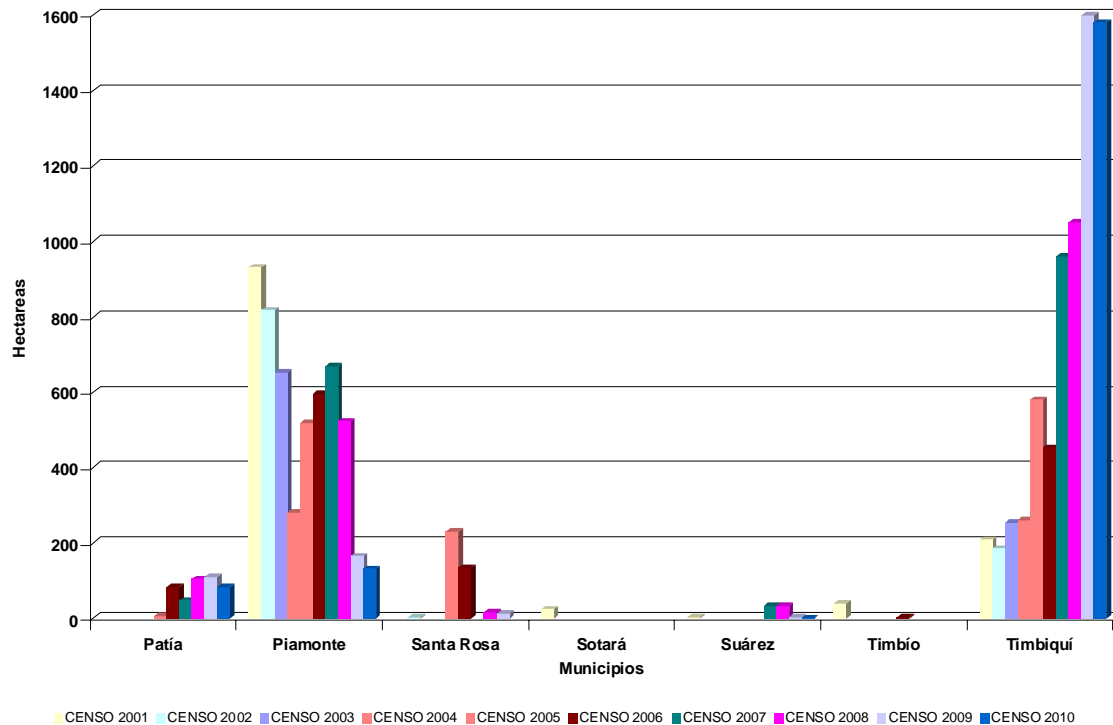

En 21 municipios de los 40 que conforman el departamento de Cauca se ha encontrado presencia de cultivos de coca durante el periodo 2001 - 2010. Los municipios de Argelia, El Tambo, Guapi, López, Piamonte y Timbiquí han tenido presencia de cultivos de coca durante todo el periodo de análisis. Los municipios con mayor afectación por cultivos de coca en el departamento en toda la serie histórica son: Argelia, El Tambo, Guapí, Piamonte y Timbiquí.

El 71 % de la coca sembrada en el departamento en el censo del año 2010 se concentra en los municipios de El Tambo, Guapí y Timbiquí.

Los municipios que presentaron aumento significativo en el área sembrada en coca durante el periodo 2009- 2010 son: Balboa, Bolívar, El Tambo, Mercaderes y Morales mientras que los municipios de Guapi, López, Patía, Piamonte, Suárez y Timbiquí mostraron reducción en el área sembrada con coca. Se encontró coca por primera vez en el municipio de Almaguer.

Este departamento presentó una leve disminución en el área sembrada con coca durante el periodo 2009 – 2010 y en el tamaño promedio del lote.

**PROYECTO SIMCI II
AREA DE CULTIVOS DE COCA
ESTADISTICAS MUNICIPALES CON CORRECCIONES
CENSO 31 DE DICIEMBRE DE 2010
DEPARTAMENTO DE CAUCA**

Municipio	Datos	Lotes mayores de 3 ha	Lotes menores o iguales a 3 ha	Total general
Almaguer *1	Cantidad de lotes		5	5
	Area coca ha		3	4
Argelia *121	Cantidad de lotes		283	283
	Area coca ha		175	296
Balboa *13	Cantidad de lotes		116	116
	Area coca ha		64	77
Bolívar *29	Cantidad de lotes		255	255
	Area coca ha		113	142
El Tambo *164	Cantidad de lotes	33	1728	1761
	Area coca ha	137	1259	1560
Florencia *5	Cantidad de lotes		59	59
	Area coca ha		24	29
Guapi *280	Cantidad de lotes	5	1052	1057
	Area coca ha	20	722	1022
López *300	Cantidad de lotes	8	646	654
	Area coca ha	37	454	791
Mercaderes *56	Cantidad de lotes		158	158
	Area coca ha		81	137
Morales *14	Cantidad de lotes	1	58	59
	Area coca ha	3	38	55
Patía *64	Cantidad de lotes		32	32
	Area coca ha		18	82
Piamonte *33	Cantidad de lotes		365	365
	Area coca ha		98	131
Suárez	Cantidad de lotes		1	1
	Area coca ha		1	1
Timbiquí *240	Cantidad de lotes	22	1988	2010
	Area coca ha	84	1257	1581
Cantidad de lotes		69	6746	6815
Area coca ha *1320		281	4307	5908

DEPARTAMENTO DE CHOCO

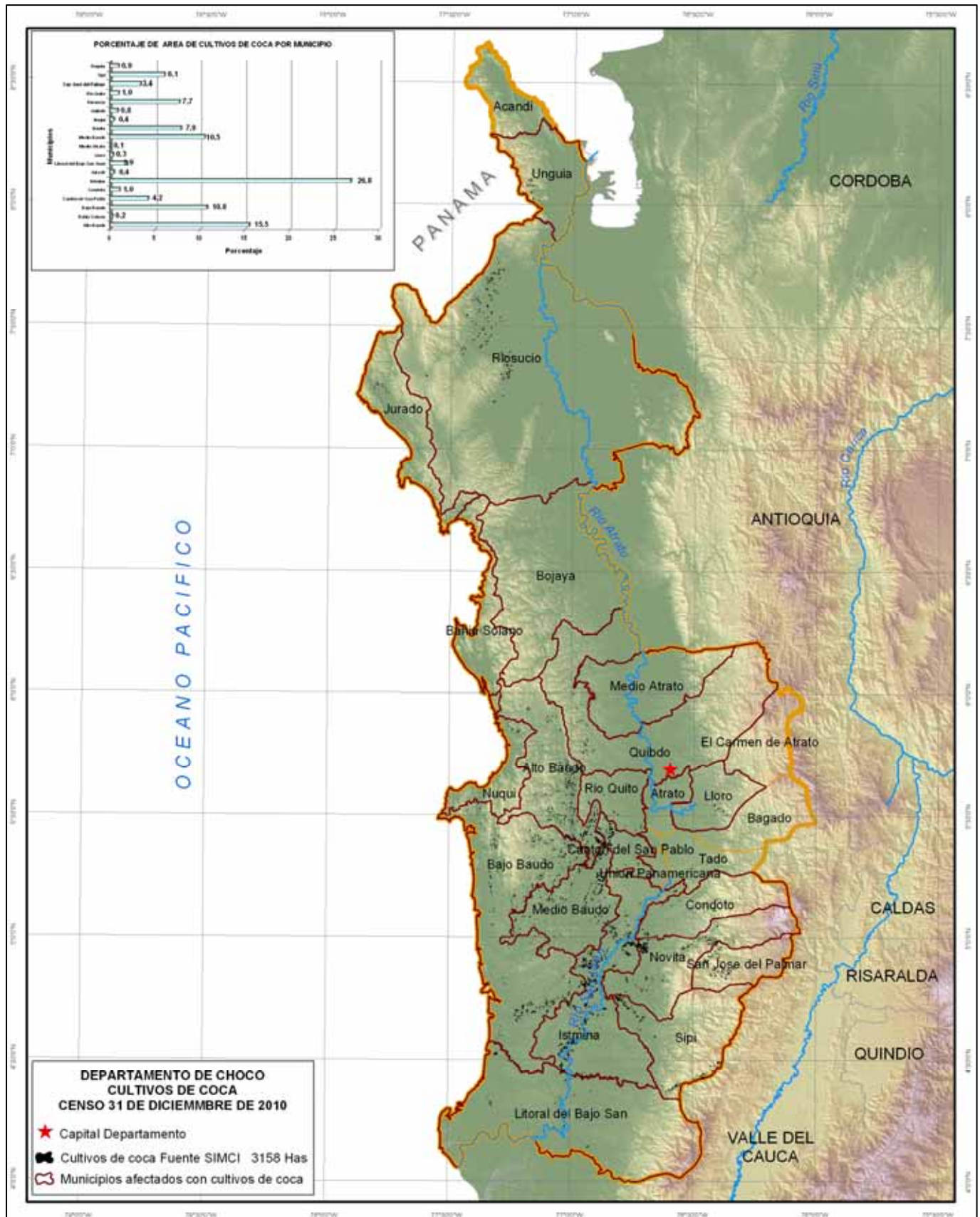

En el censo 2010, los datos incluyen ajustes por tamaño de lote (menores de 0.25 ha), por lo tanto no son totalmente comparables 31 con los datos de la serie histórica.

DEPARTAMENTO DE CHOCO SERIE HISTORICA DE CULTIVOS DE COCA EN LOS MUNICIPIOS PERIODO 2001 - 2010

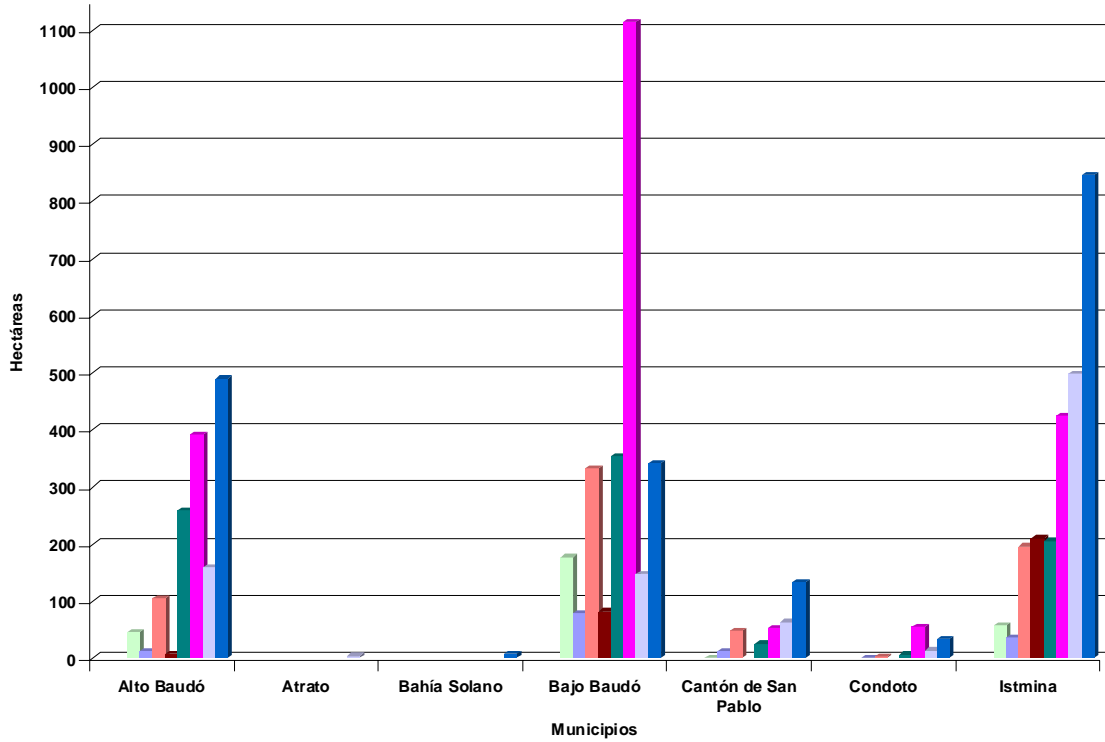

■ CENSO 2001 ■ CENSO 2002 ■ CENSO 2003 ■ CENSO 2004 ■ CENSO 2005 ■ CENSO 2006 ■ CENSO 2007 ■ CENSO 2008 ■ CENSO 2009 ■ CENSO 2010

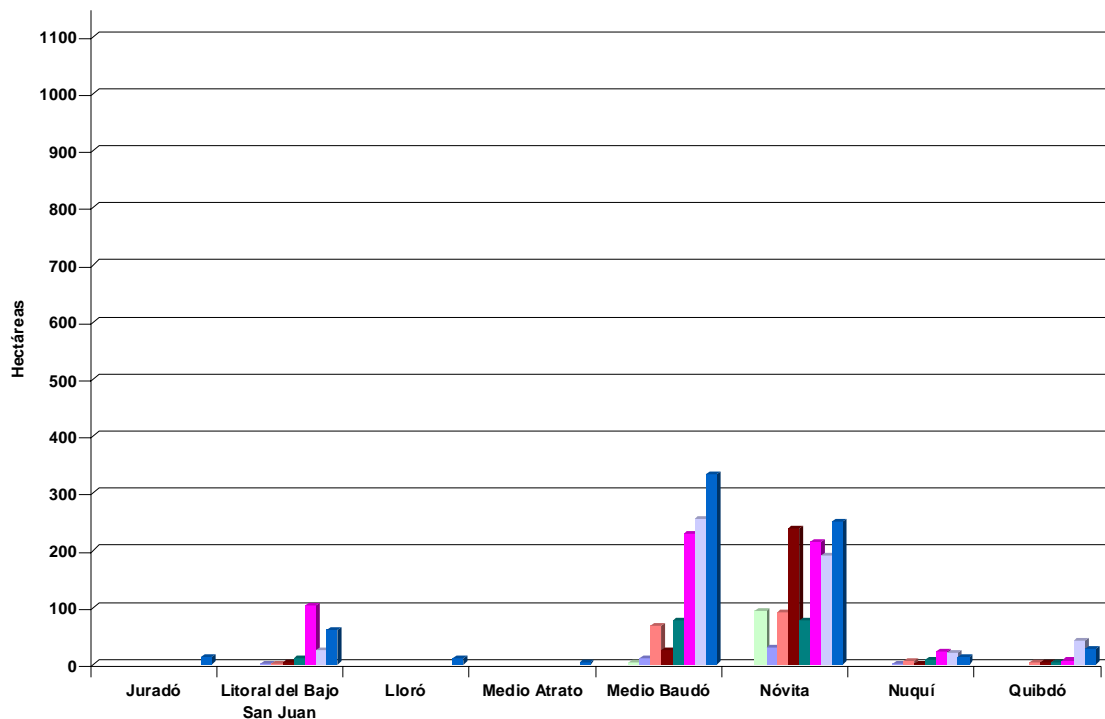

■ CENSO 2001 ■ CENSO 2002 ■ CENSO 2003 ■ CENSO 2004 ■ CENSO 2005 ■ CENSO 2006 ■ CENSO 2007 ■ CENSO 2008 ■ CENSO 2009 ■ CENSO 2010

En el censo 2010, los datos incluyen ajustes por tamaño de lote (máximo de 0.25 ha), por lo tanto no son totalmente comparables con los datos de la serie histórica.

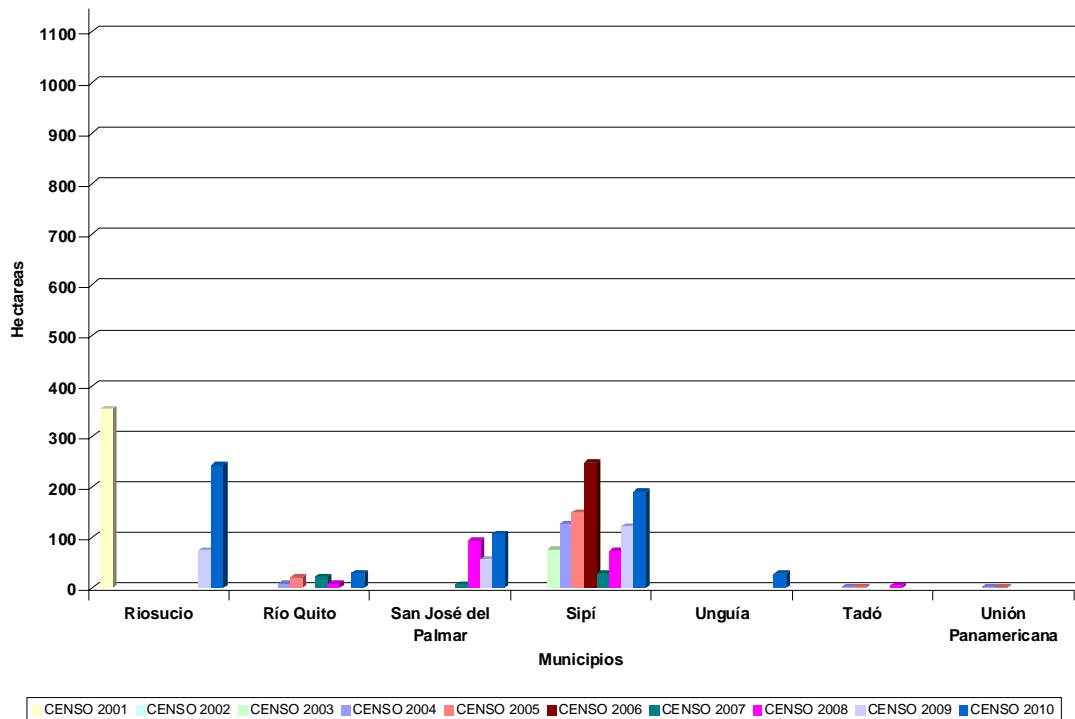

Con excepción del municipio de Riosucio, los cultivos de coca en el departamento de Chocó se detectaron por primera vez en el censo del año 2003.

22 de los 26 municipios que conforman el departamento han sido afectados con presencia de cultivos de coca durante el periodo 2003 - 2010. Los municipios de Alto Baudó, Bajo Baudó, Istmina, Medio Baudó, Nóvita y Sipí han tenido presencia de cultivos de coca durante todo el periodo de análisis. Los municipios con mayor representación en área dedicada a cultivos de coca en el departamento en toda la serie histórica son: Alto Baudó, Bajo Baudó, Istmina, Novita y Sipí.

El 64 % de la coca sembrada en el departamento en el censo del año 2010 se concentra en los municipios de Alto Baudó, Bajo Baudó, Istmina y Medio Baudó.

Todos los municipios con excepción de Nuquí y Quibdó presentaron aumento significativo en el área sembrada con coca durante el periodo 2009 – 2010.

Los cultivos de coca se expandieron hacia los municipios de Bahía Solano, Juradó, Lloró, Medio Atrato, Unguía y zona occidental de Riosucio.

En el departamento del Chocó el área cultivada con coca se duplicó respecto al año 2009, no obstante el tamaño promedio del lote disminuyó levemente de 0.81 ha en 2009 a 0.74 ha en 2010.

**PROYECTO SIMCI II
AREA DE CULTIVOS DE COCA
ESTADISTICAS MUNICIPALES CON CORRECCIONES
CENSO 31 DE DICIEMBRE DE 2010
DEPARTAMENTO DE CHOCO**

Municipio	Datos	Lotes mayores de 3 ha	Lotes menores o iguales a 3 ha	Total general
Alto Baudó *222	Cantidad de lotes	2	410	412
	Area coca ha	9	258	489
Bahia Solano *1	Cantidad de lotes		5	5
	Area coca ha		6	7
Bajo Baudó *44	Cantidad de lotes	2	417	419
	Area coca ha	7	290	341
Cantón del San Pablo *43	Cantidad de lotes		131	131
	Area coca ha		90	133
Condoto *5	Cantidad de lotes		29	29
	Area coca ha		28	33
Istmina *160	Cantidad de lotes	10	882	892
	Area coca ha	45	642	847
Juradó *1	Cantidad de lotes		12	12
	Area coca ha		12	13
Litoral del Bajo San Juan	Cantidad de lotes	1	63	64
	Area coca ha	5	55	60
Lloró *1	Cantidad de lotes		11	11
	Area coca ha		9	10
Medio Atrato *1	Cantidad de lotes		4	4
	Area coca ha		3	4
Medio Baudó *114	Cantidad de lotes	1	341	342
	Area coca ha	3	216	333
Novita *31	Cantidad de lotes	8	222	230
	Area coca ha	29	189	249
Nuquí *3	Cantidad de lotes		15	15
	Area coca ha		10	13
Quibdó *7	Cantidad de lotes		29	29
	Area coca ha		19	26
Río Quito *10	Cantidad de lotes		22	22
	Area coca ha		20	30
Riosucio *51	Cantidad de lotes	2	196	198
	Area coca ha	10	182	243
San José del Palmar *23	Cantidad de lotes		142	142
	Area coca ha		84	107
Sipí *53	Cantidad de lotes		214	214
	Area coca ha		138	191
Unguía *2	Cantidad de lotes		22	22
	Area coca ha		27	29
Cantidad de lotes		26	3167	3193
Area coca ha		108	2278	3158

En el censo 2010, los datos incluyen ajustes por tamaño de lote (menores de 0.25 ha), por lo tanto no son totalmente comparables con los datos de la serie histórica.

DEPARTAMENTO DE CORDOBA

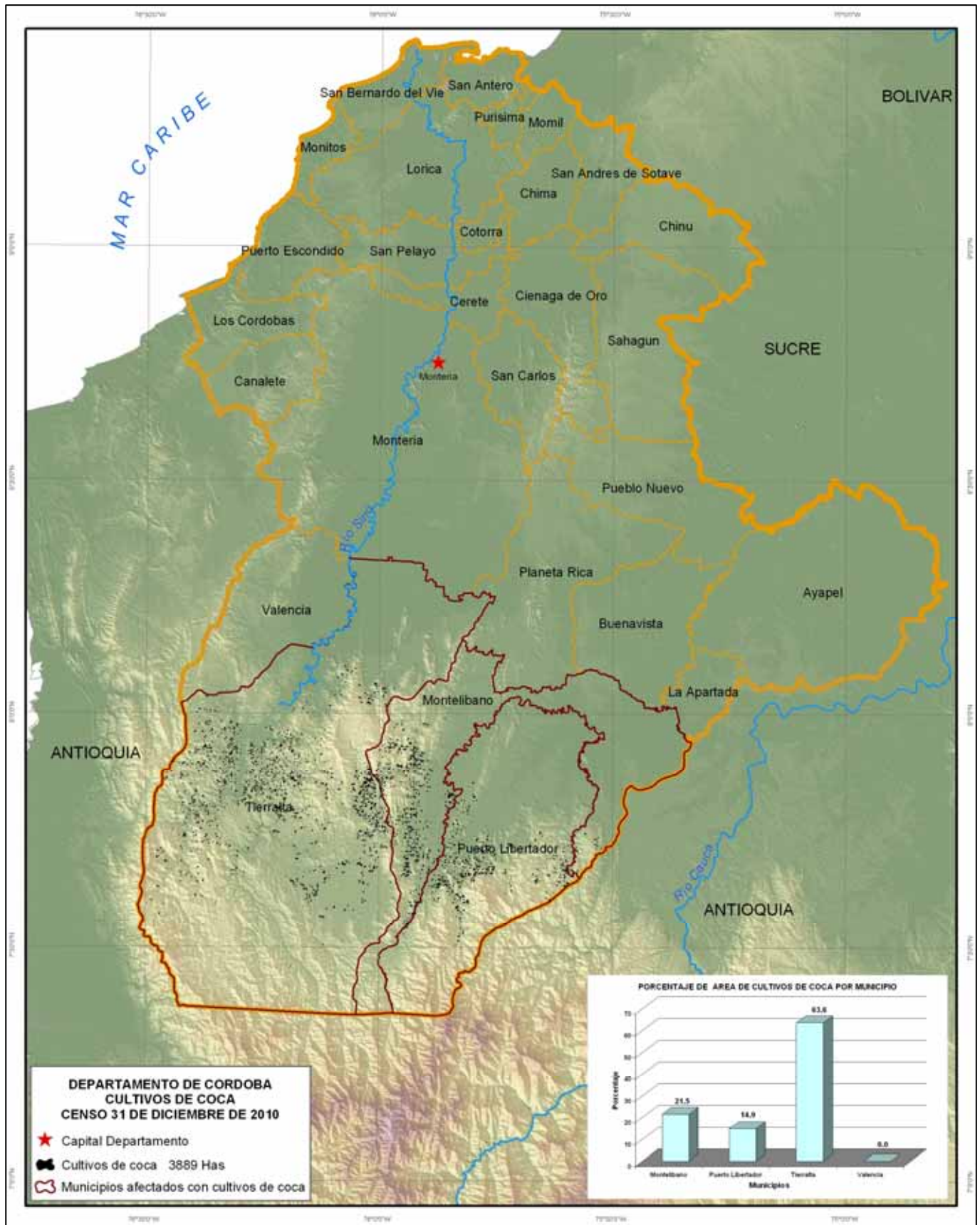

En el censo 2010, los datos incluyen ajustes por tamaño de lote (menores de 0.25 ha), por lo tanto no son totalmente comparables 35 con los datos de la serie histórica.

DEPARTAMENTO DE CORDOBA
SERIE HISTORICA DE CULTIVOS DE COCA EN LOS MUNICIPIOS
PERIODO 2001 - 2010

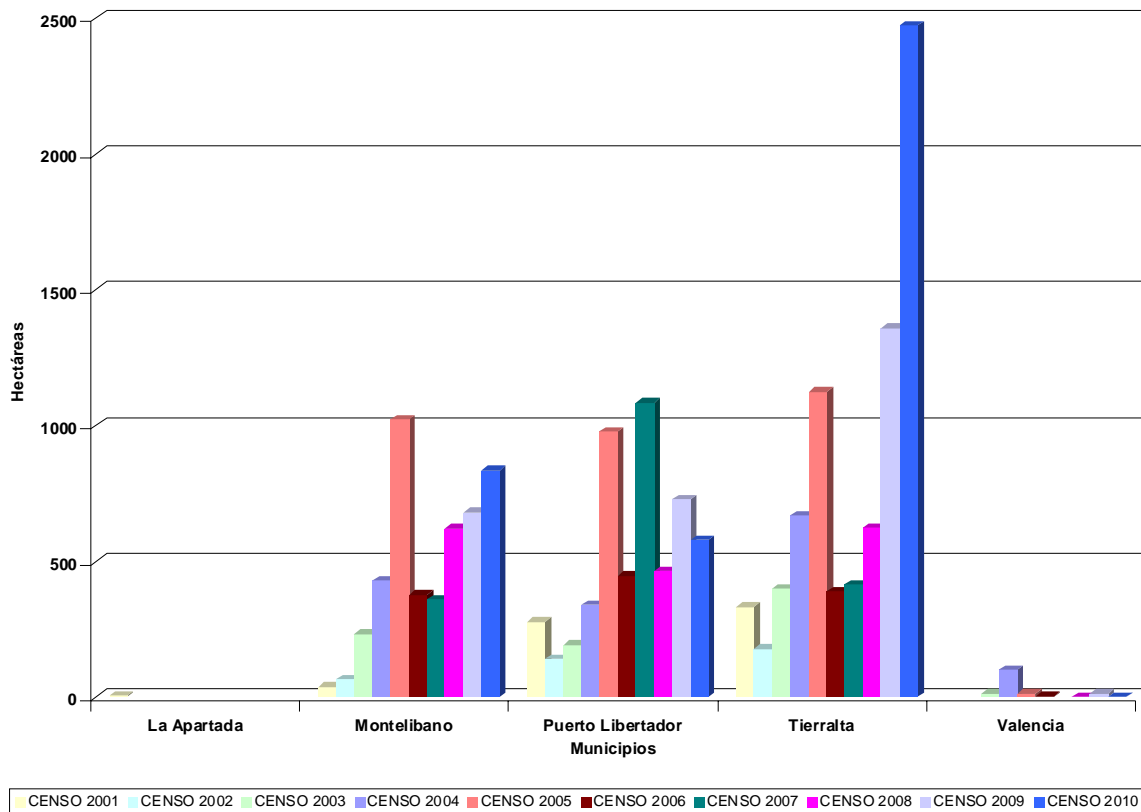

En el periodo 2001 – 2010, cinco de los 28 municipios que conforman el departamento de Córdoba han sido afectados con presencia de cultivos de coca. Los municipios de Montelíbano, Puerto Libertador y Tierralta han tenido presencia de cultivos de coca durante todo el periodo de análisis, esos mismos municipios tienen la mayor representación en área dedicada a cultivos de coca en el departamento en toda la serie histórica.

El 64 % de la coca sembrada en el departamento en el censo del año 2010 se concentra en el municipio de Tierralta, donde se presentó el mayor aumento entre los años 2009 y 2010 sin desestimar el incremento en el municipio de Montelíbano. En cuanto al municipio de Puerto Libertador el área sembrada con coca disminuyó levemente.

El departamento de Córdoba incrementó en 25 % el área sembrada con coca en el periodo 2009 – 2010, sin embargo, El tamaño promedio del lote en el departamento disminuyó levemente pasando de 0.81 ha en 2009 a 0.70 ha en 2010.

**PROYECTO SIMCI II
AREA DE CULTIVOS DE COCA
ESTADISTICAS MUNICIPALES CON CORRECCIONES
CENSO 31 DE DICIEMBRE DE 2010
DEPARTAMENTO DE CORDOBA**

Municipio	Datos	Lotes mayores de 3 ha	Lotes menores o iguales a 3 ha	Total general
Montelibano *353	Cantidad de lotes	1	716	717
	Area coca ha	3	479	835
Puerto Libertador *200	Cantidad de lotes	1	536	537
	Area coca ha	3	376	579
Tierralta *1201	Cantidad de lotes	6	1785	1791
	Area coca ha	20	1253	2474
Valencia	Cantidad de lotes		1	1
	Area coca ha		1	1
Cantidad de lotes		8	3038	3046
Area coca ha *1754		26	2109	3889

DEPARTAMENTO DE CUNDINAMARCA

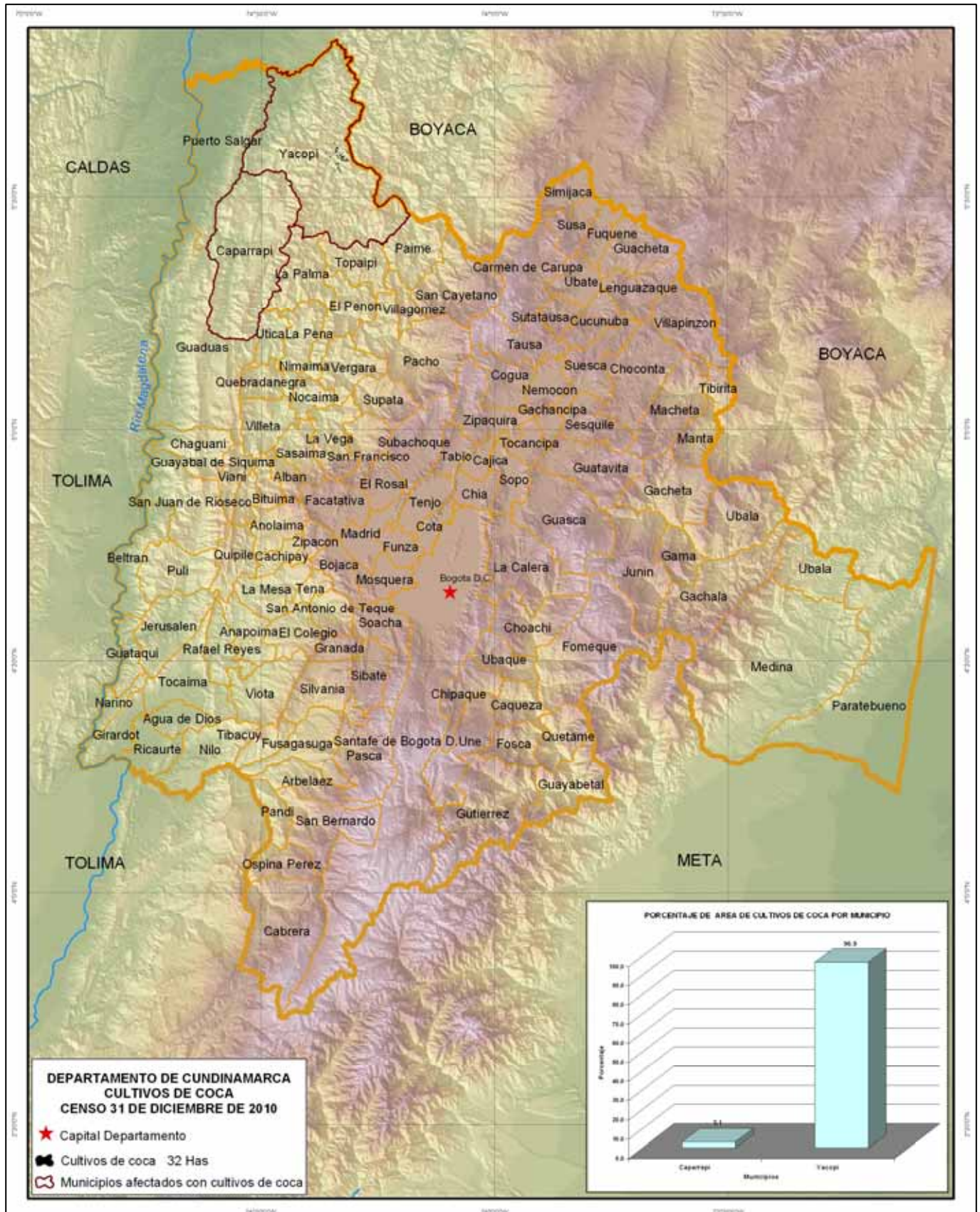

En el censo 2010, los datos incluyen ajustes por tamaño de lote (menores de 0.25 ha), por lo tanto no son totalmente comparables 38 con los datos de la serie histórica.

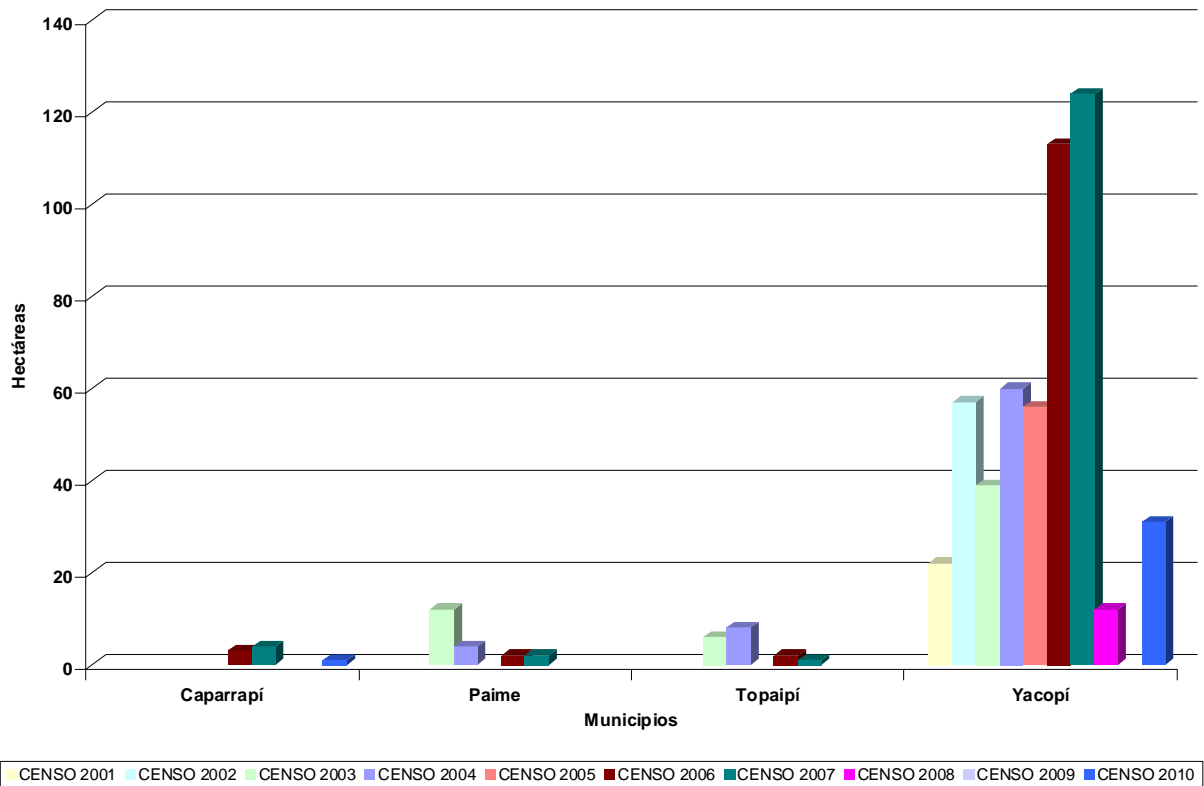

En el periodo 2001 – 2010 se ha encontrado cultivos de coca en cuatro de los 118 municipios que conforman el departamento de Cundinamarca. En el municipio de Yacopí se ha detectado coca durante todo el periodo de estudio excepto en el año 2009 y es el municipio con mayor área afectada con este cultivo en el departamento.

En Yacopí se concentra el 97% de la coca encontrada en el censo del año 2010. El tamaño promedio de lote en el departamento es 0.72 ha.

**PROYECTO SIMCI II
AREA DE CULTIVOS DE COCA
ESTADISTICAS MUNICIPALES CON CORRECCIONES
CENSO 31 DE DICIEMBRE DE 2010
DEPARTAMENTO DE CUNDINAMARCA**

Municipio	Datos	Lotes mayores de 3 ha	Lotes menores o iguales a 3 ha	Total general
Caparrapí	Cantidad de lotes		2	2
	Area coca ha		1	1
Yacopí *4	Cantidad de lotes		37	37
	Area coca ha		27	31
Cantidad de lotes			39	39
Area coca ha *4			28	32

DEPARTAMENTO DE GUAINIA

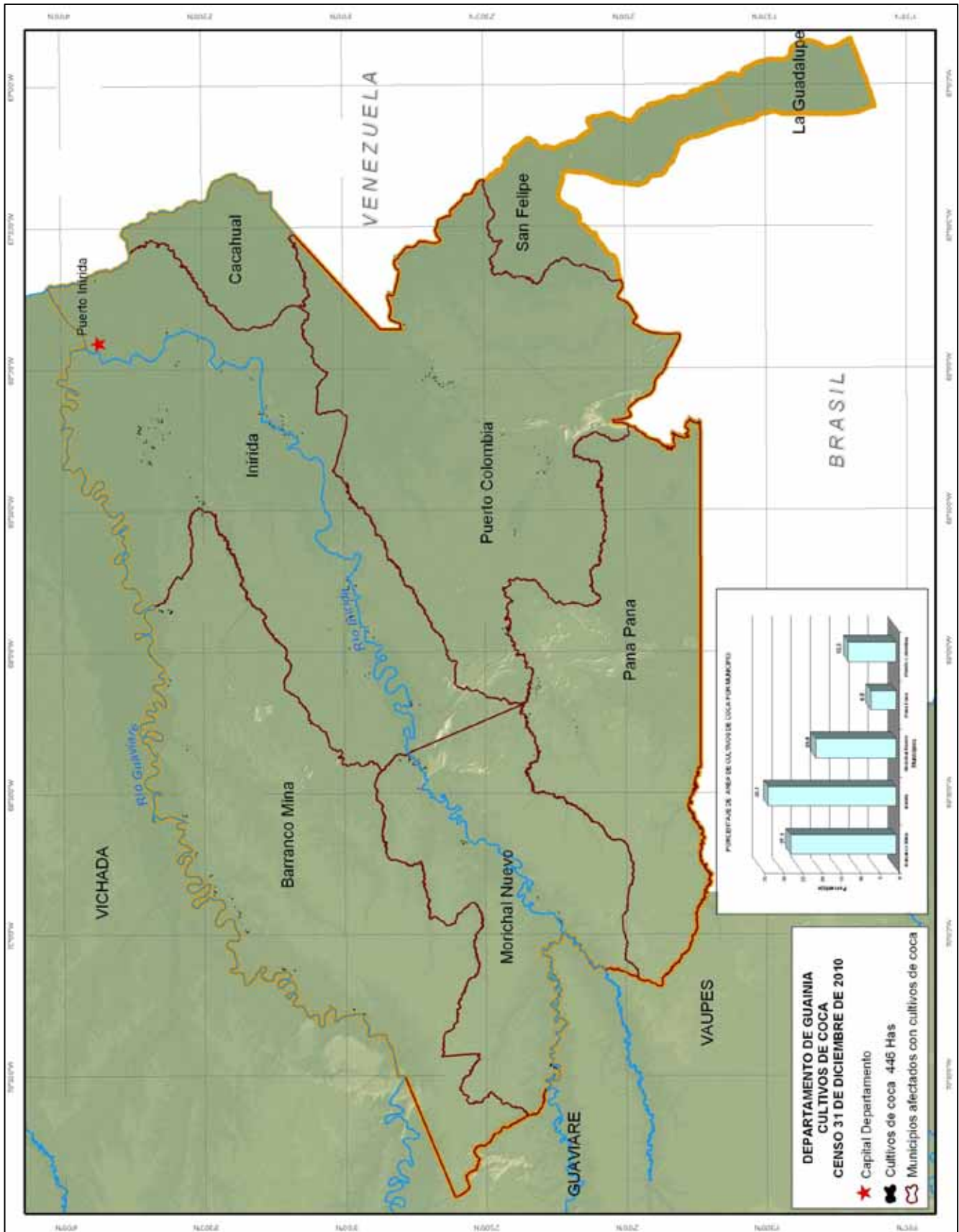

En el censo 2010, los datos incluyen ajustes por tamaño de lote (menores de 0.25 ha), por lo tanto no son totalmente comparables 41 con los datos de la serie histórica.

DEPARTAMENTO DE GUAINIA
SERIE HISTORICA DE CULTIVOS DE COCA EN LOS MUNICIPIOS
PERIODO 2001 - 2010

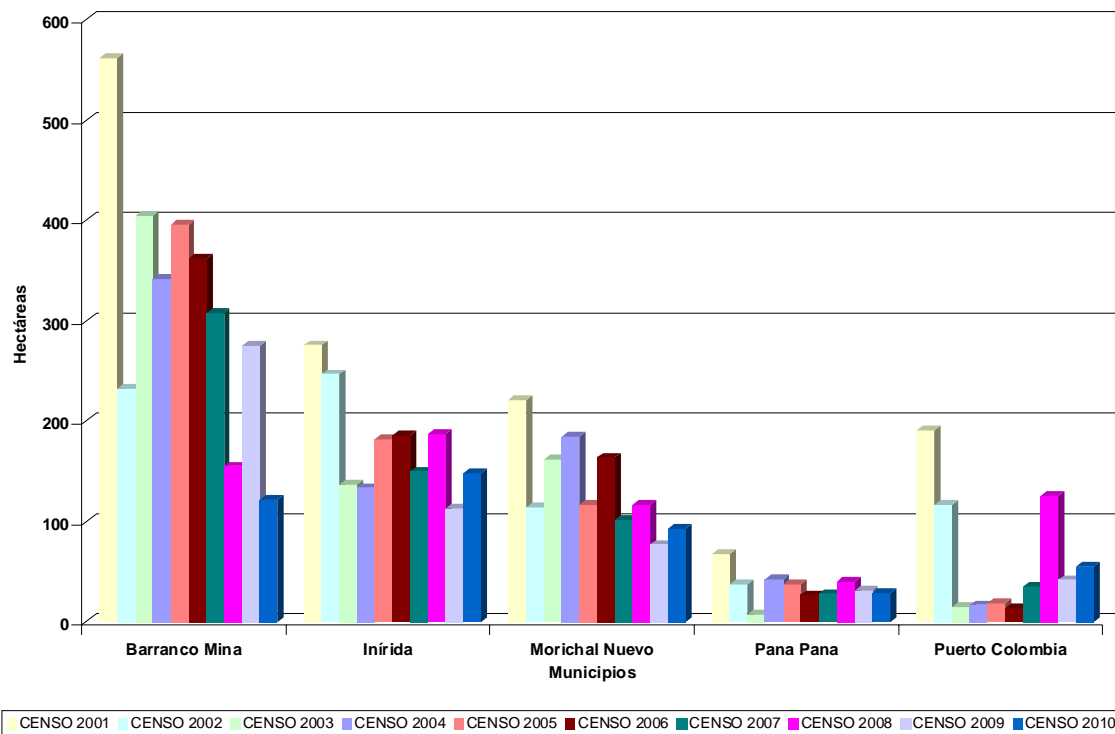

En cinco de los ocho municipios que conforman el departamento de Guainía se ha observado presencia de cultivos de coca durante el periodo 2001 – 2010. Los municipios con mayor representación en área afectada con cultivos de coca en el departamento en toda la serie histórica son: Barranco Mina, Inírida y Morichal Nuevo.

El 33 % de la coca sembrada en el departamento en el censo del año 2010 se concentra en el municipio de Inírida que al igual que los municipios de Morichal Nuevo y Puerto Colombia presentaron aumento en el área sembrada con coca entre los censos 2009 y 2010, mientras que el municipio de Barranco Mina presentó fuerte disminución del área sembrada con coca en el mismo periodo.

El departamento de Guainía presentó una disminución del 26 % en el área sembrada con coca pasando de 606 ha a 446 ha en 2010, no obstante, el tamaño promedio del lote en el departamento aumentó levemente de 0.74 ha en 2009 0.84 ha en 2010.

**PROYECTO SIMCI II
AREA DE CULTIVOS DE COCA
ESTADISTICAS MUNICIPALES CON CORRECCIONES
CENSO 31 DE DICIEMBRE DE 2010
DEPARTAMENTO DE GUAINIA**

Municipio	Datos	Lotes mayores de 3 ha	Lotes menores o iguales a 3 ha	Total general
Barranco Mina *18	Cantidad de lotes	6	84	90
	Area coca ha	24	80	122
Inírida *14	Cantidad de lotes	1	191	192
	Area coca ha	4	129	147
Morical Nuevo *8	Cantidad de lotes	3	67	70
	Area coca ha	21	64	93
Pana Pana *3	Cantidad de lotes		37	37
	Area coca ha		26	29
Puerto Colombia *5	Cantidad de lotes		85	85
	Area coca ha		50	55
Cantidad de lotes		10	464	474
Area coca ha *48		49	349	446

DEPARTAMENTO DE GUAVIARE

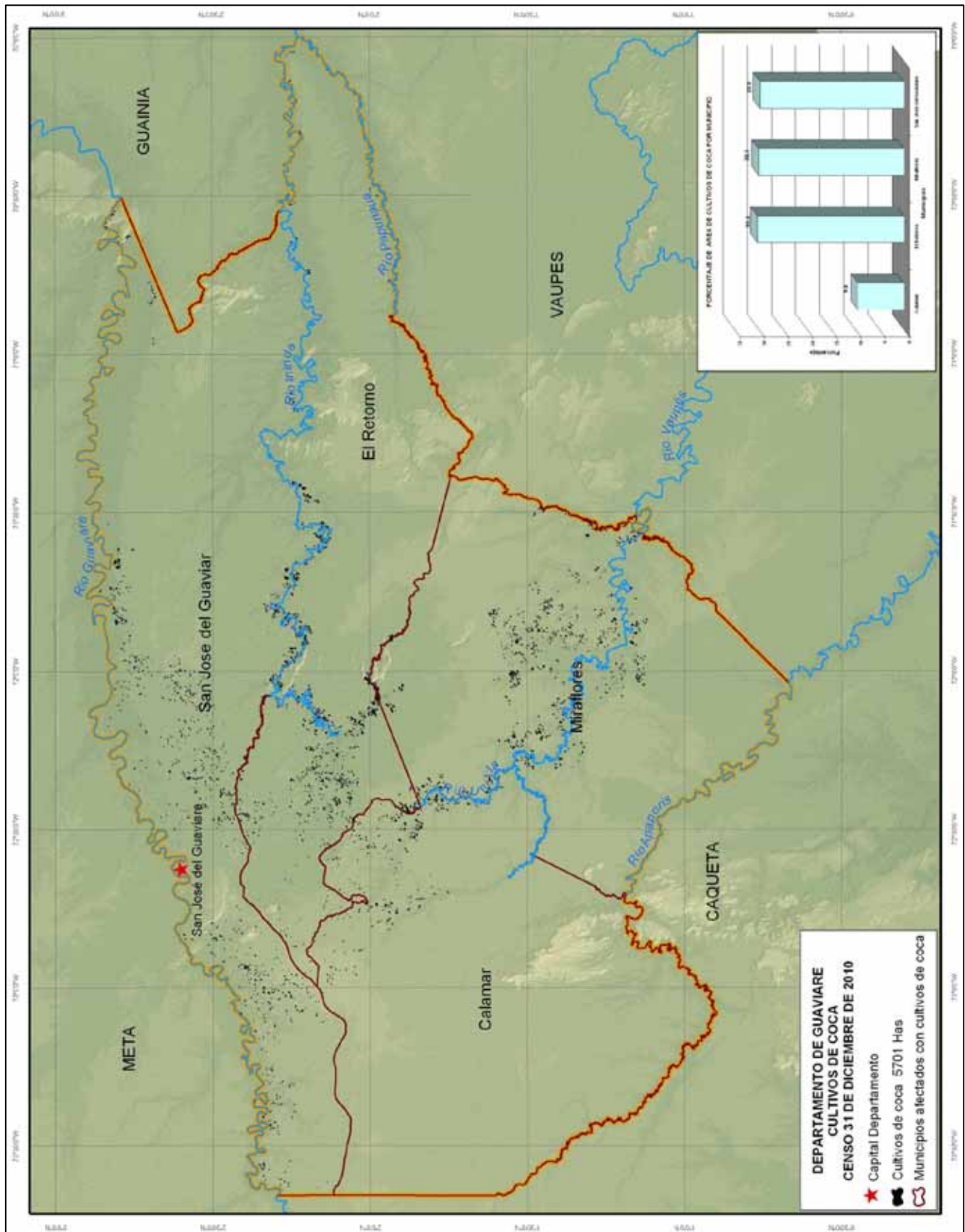

En el censo 2010, los datos incluyen ajustes por tamaño de lote (menores de 0.25 ha), por lo tanto no son totalmente comparables 44 con los datos de la serie histórica.

DEPARTAMENTO DE GUAVIARE
SERIE HISTORICA DE CULTIVOS DE COCA EN LOS MUNICIPIOS
PERIODO 2001 - 2010

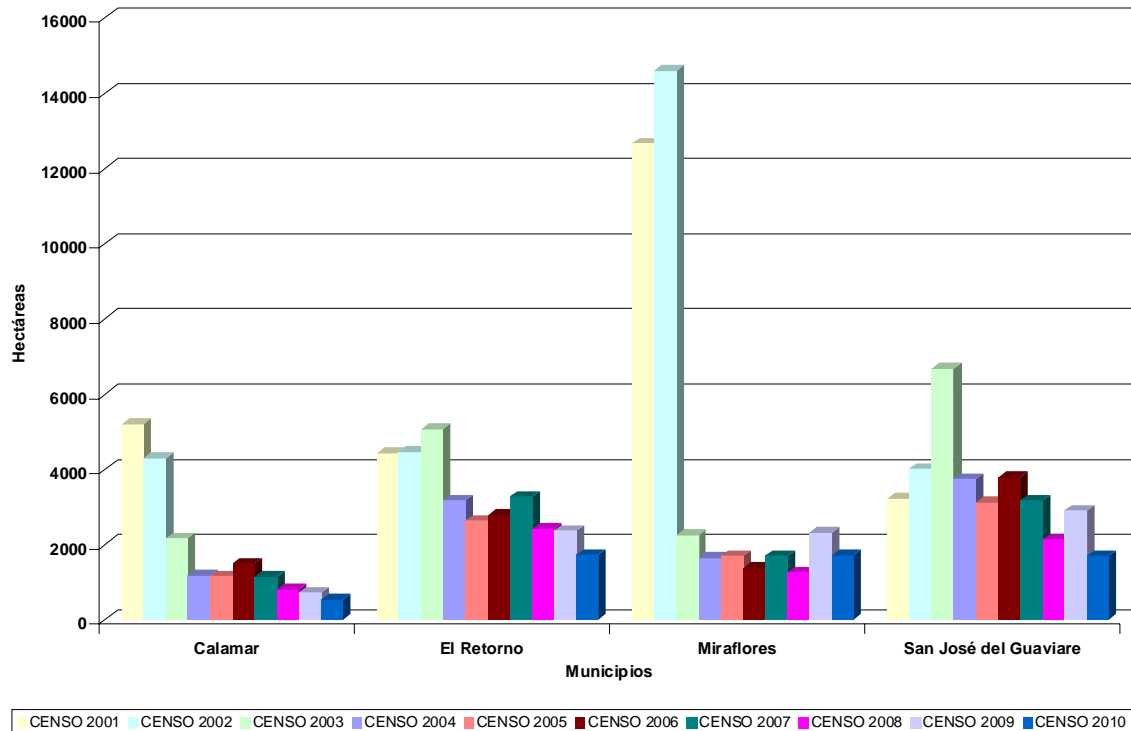

En todos los municipios que conforman el departamento de Guaviare se ha detectado cultivos de coca durante el periodo 2001 - 2010 con una participación significativa en toda la serie histórica, aunque Miraflores era el de mayor cantidad de cultivos de coca en los años 2001 y 2002.

La concentración de los cultivos de coca en el departamento está repartida proporcionalmente en los municipios de El Retorno, Miraflores y San José del Guaviare con una participación del 30% cada uno.

El departamento de Guaviare presentó fuerte disminución en el área sembrada con coca durante el periodo 2009 – 2010 en todos los municipios.

El tamaño promedio del lote en el departamento aumentó levemente pasando de 0.81 ha en 2009 a 0.95 ha en 2010.

**PROYECTO SIMCI II
AREA DE CULTIVOS DE COCA
ESTADISTICAS MUNICIPALES CON CORRECCIONES
CENSO 31 DE DICIEMBRE DE 2010
DEPARTAMENTO DE GUAVIARE**

Municipio	Datos	Lotes mayores de 3 ha	Lotes menores o iguales a 3 ha	Total general
Calamar *107	Cantidad de lotes	8	491	499
	Area coca ha	34	405	546
El Retorno *259	Cantidad de lotes	60	1415	1475
	Area coca ha	292	1181	1732
Miraflores *185	Cantidad de lotes	88	1256	1344
	Area coca ha	434	1100	1719
San José del Guaviare *413	Cantidad de lotes	28	1661	1689
	Area coca ha	126	1165	1704
Cantidad de lotes		184	4823	5007
Area coca ha *964		886	3851	5701

DEPARTAMENTO DE LA GUAJIRA

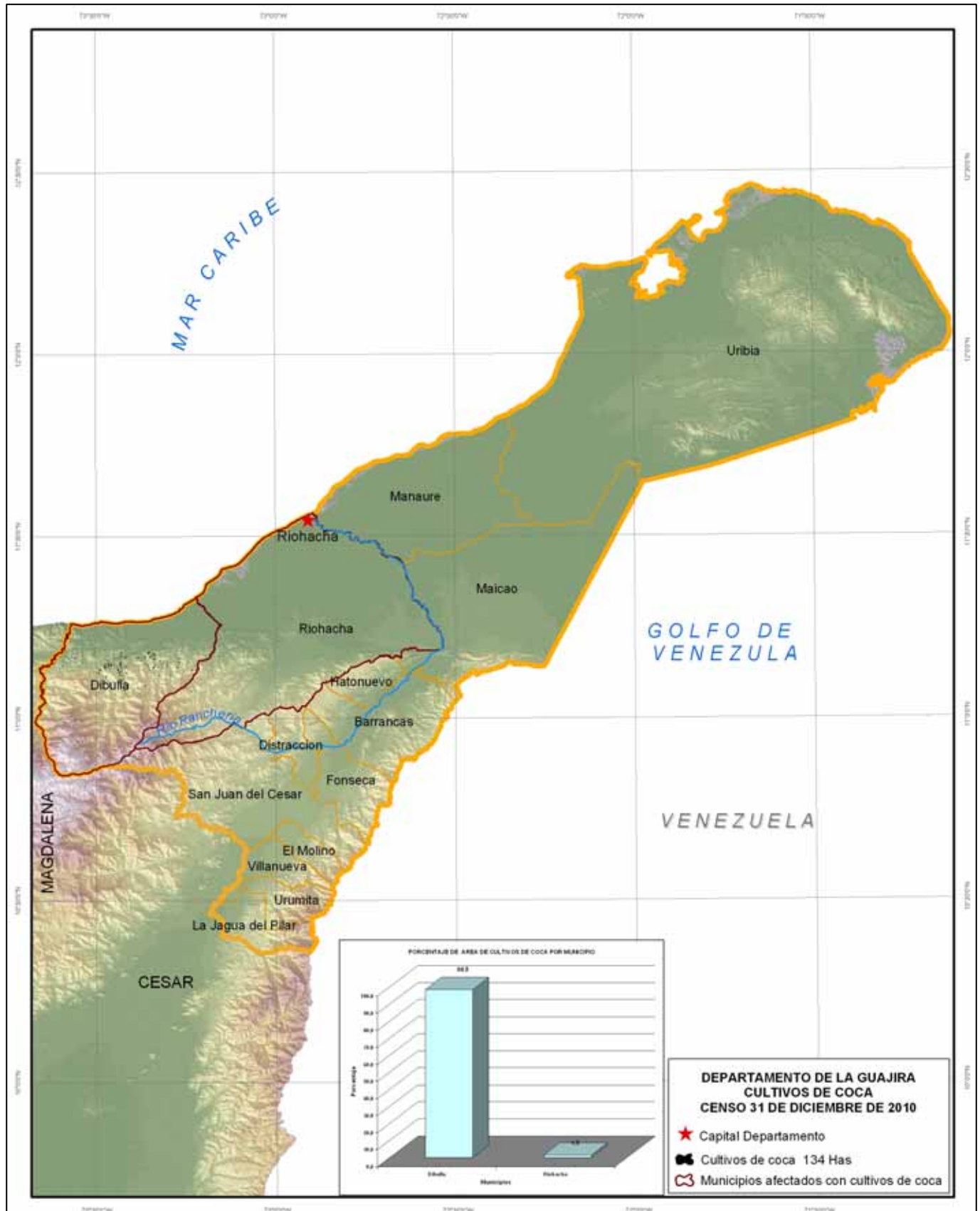

En el censo 2010, los datos incluyen ajustes por tamaño de lote (menores de 0.25 ha), por lo tanto no son totalmente comparables 47 con los datos de la serie histórica.

DEPARTAMENTO DE LA GUAJIRA SERIE HISTORICA DE CULTIVOS DE COCA EN LOS MUNICIPIOS PERIODO 2001 - 2010

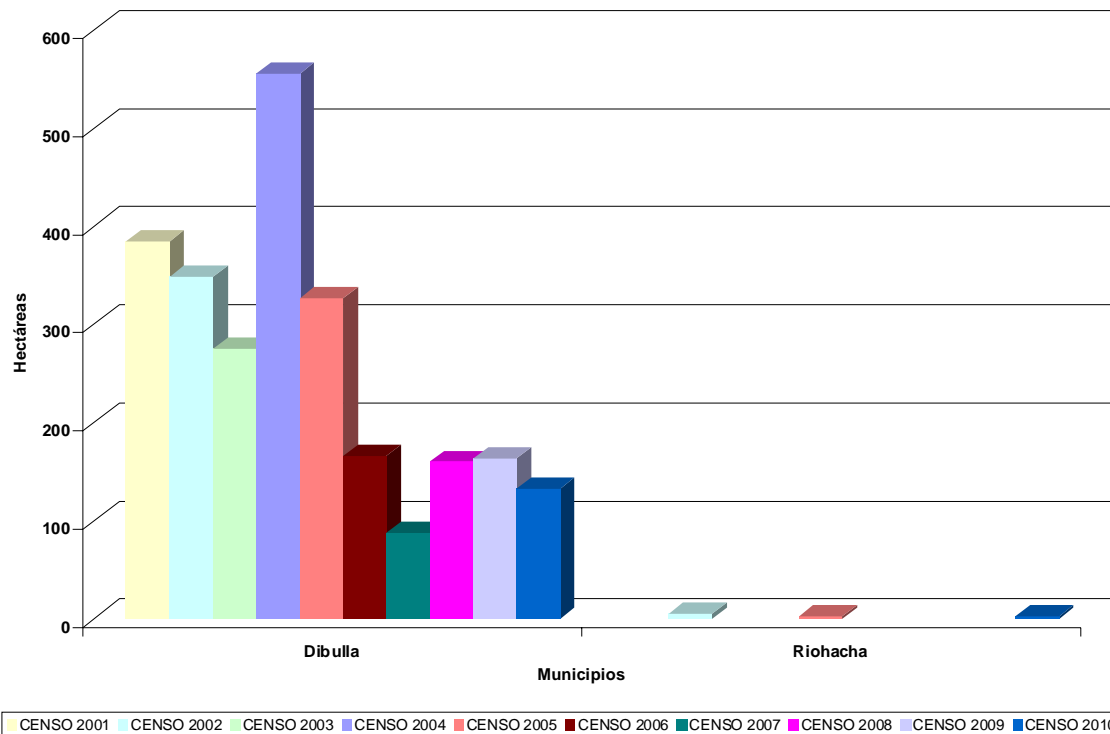

En el periodo 2001 – 2010, dos de los 14 municipios que conforman el departamento de La Guajira han sido afectados con presencia de cultivos de coca. En el Municipio de Dibulla se ha observado presencia de cultivos de coca durante todo el periodo de análisis y tiene la mayor representación en área dedicada a cultivos de coca en el departamento en toda la serie histórica.

El 98 % de la coca sembrada en el departamento en el censo del año 2010 se encuentra en el municipio de Dibulla.

De acuerdo con la gráfica, se puede observar que el área sembrada de coca en el municipio de Dibulla disminuyó durante el periodo 2009 y 2010 lo mismo que el tamaño promedio del lote que pasó 0.64 ha en 2009 a 0.55 ha en 2010. Se observan nuevas zonas de expansión de coca en los municipios Dibulla y Riohacha.

**PROYECTO SIMCI II
AREA DE CULTIVOS DE COCA
ESTADISTICAS MUNICIPALES CON CORRECCIONES
CENSO 31 DE DICIEMBRE DE 2010
DEPARTAMENTO DE LA GUAJIRA**

Municipio	Datos	Lotes mayores de 3 ha	Lotes menores o iguales a 3 ha	Total general
Dibulla *51	Cantidad de lotes		147	147
	Area coca ha		81	132
Riohacha	Cantidad de lotes		2	2
	Area coca ha		2	2
Cantidad de lotes			149	149
Area coca ha *51			83	134

DEPARTAMENTO DE MAGDALENA

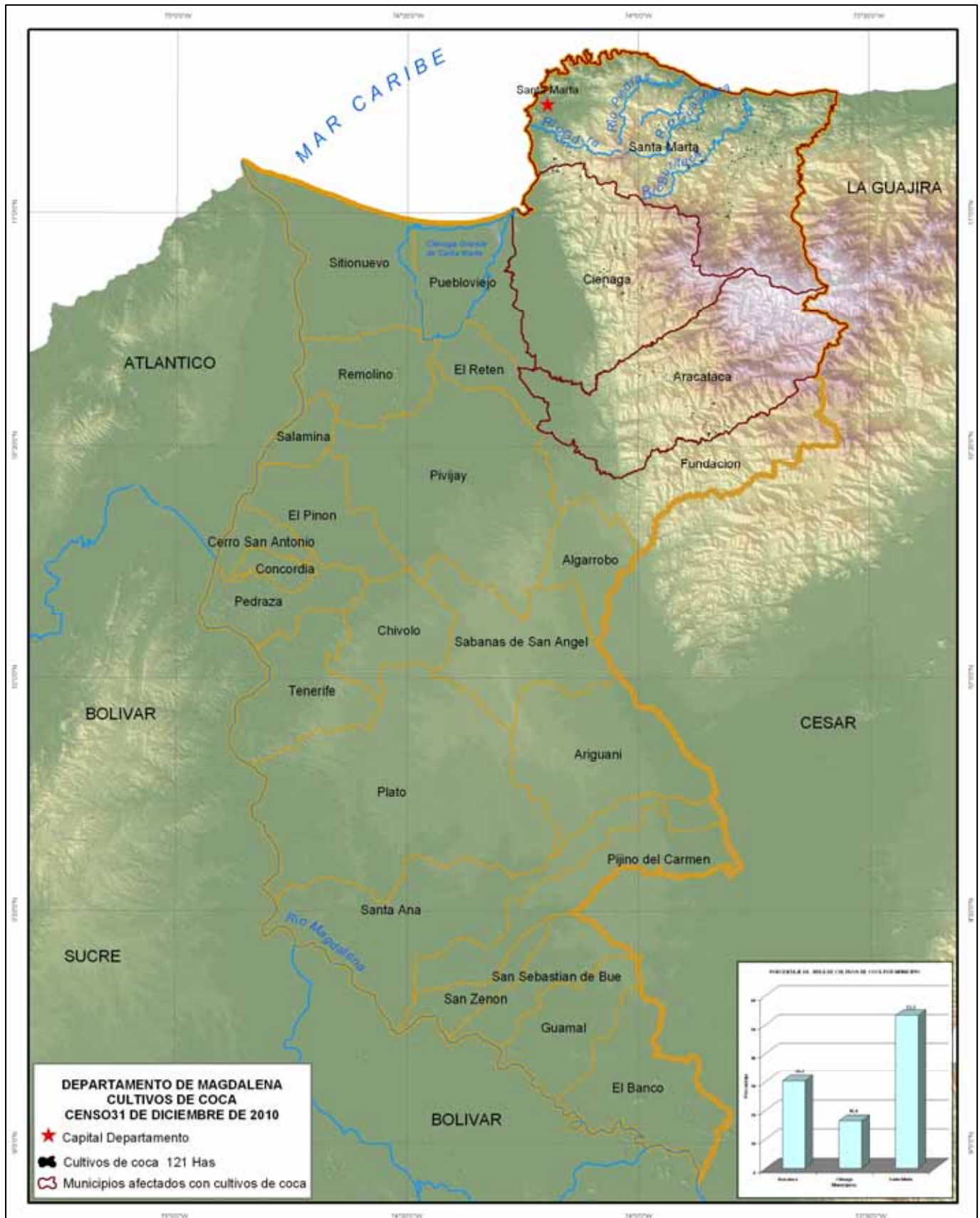

En el censo 2010, los datos incluyen ajustes por tamaño de lote (menores de 0.25 ha), por lo tanto no son totalmente comparables 50 con los datos de la serie histórica.

**DEPARTAMENTO DE MAGDALENA
SERIE HISTORICA DE CULTIVOS DE COCA EN LOS MUNICIPIOS
PERIODO 2001 - 2010**

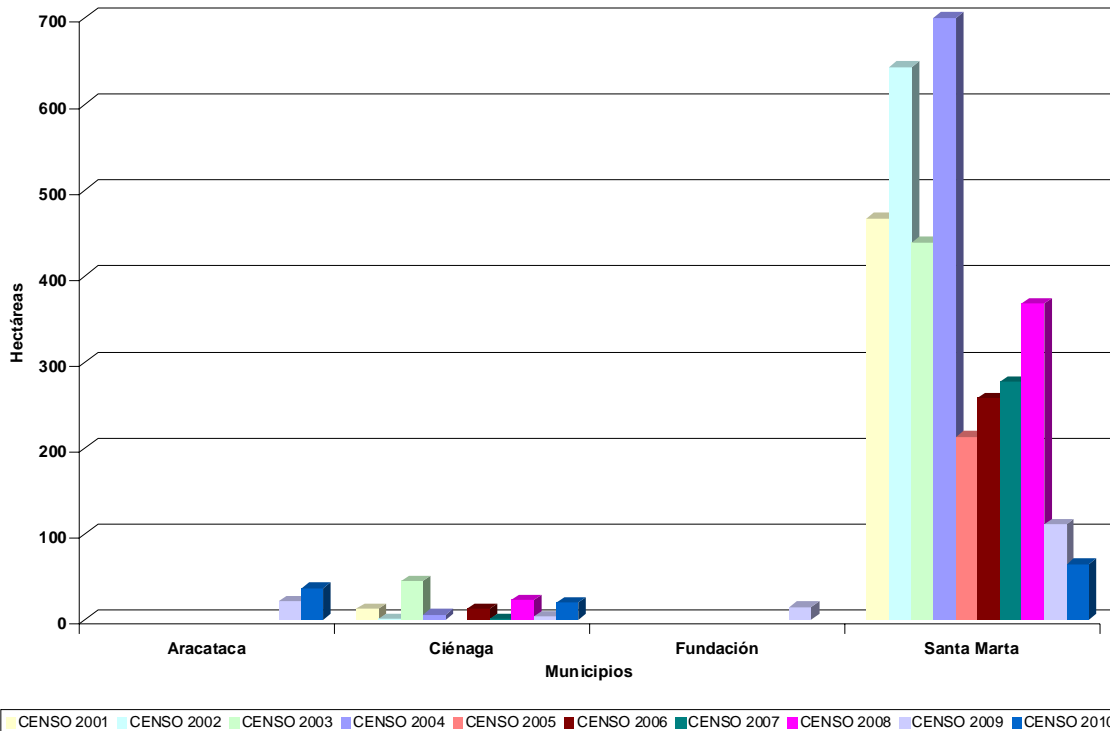

En cuatro de los 26 municipios que conforman el departamento de Magdalena se han detectado cultivos de coca en el periodo 2001 - 2010. El municipio de Santa Marta ha presentado cultivos de coca durante todo el periodo de estos censos y tiene la mayor área destinada a este cultivo en el departamento en toda la serie histórica.

El 53 % de la coca sembrada en el departamento en el censo del año 2010 se concentra en el municipio de Santa Marta a pesar de que presentó fuerte disminución respecto al año 2009.

Los municipios de Aracataca y Ciénaga presentaron aumento en el área sembrada de coca entre los censos 2009 y 2010.

En el censo 2010, se observa una gran zona de expansión de cultivos de coca en los municipios de Aracataca y Ciénaga.

El área sembrada con coca se redujo en 28 % respecto al censo 2009, así mismo, el tamaño promedio del lote en se redujo ostensiblemente de 0.39 ha en 2009 a 0.25 ha en 2010.

**PROYECTO SIMCI II
AREA DE CULTIVOS DE COCA
ESTADISTICAS MUNICIPALES CON CORRECCIONES
CENSO 31 DE DICIEMBRE DE 2010
DEPARTAMENTO DE MAGDALENA**

Municipio	Datos	Lotes mayores de 3 ha	Lotes menores o iguales a 3 ha	Total general
Aracataca *4	Cantidad de lotes		51	51
	Area coca ha		32	36
Ciénaga *2	Cantidad de lotes		89	89
	Area coca ha		18	20
Santa Marta *13	Cantidad de lotes		269	269
	Area coca ha		52	65
Cantidad de lotes			409	409
Area coca ha *19			102	121

DEPARTAMENTO DE META

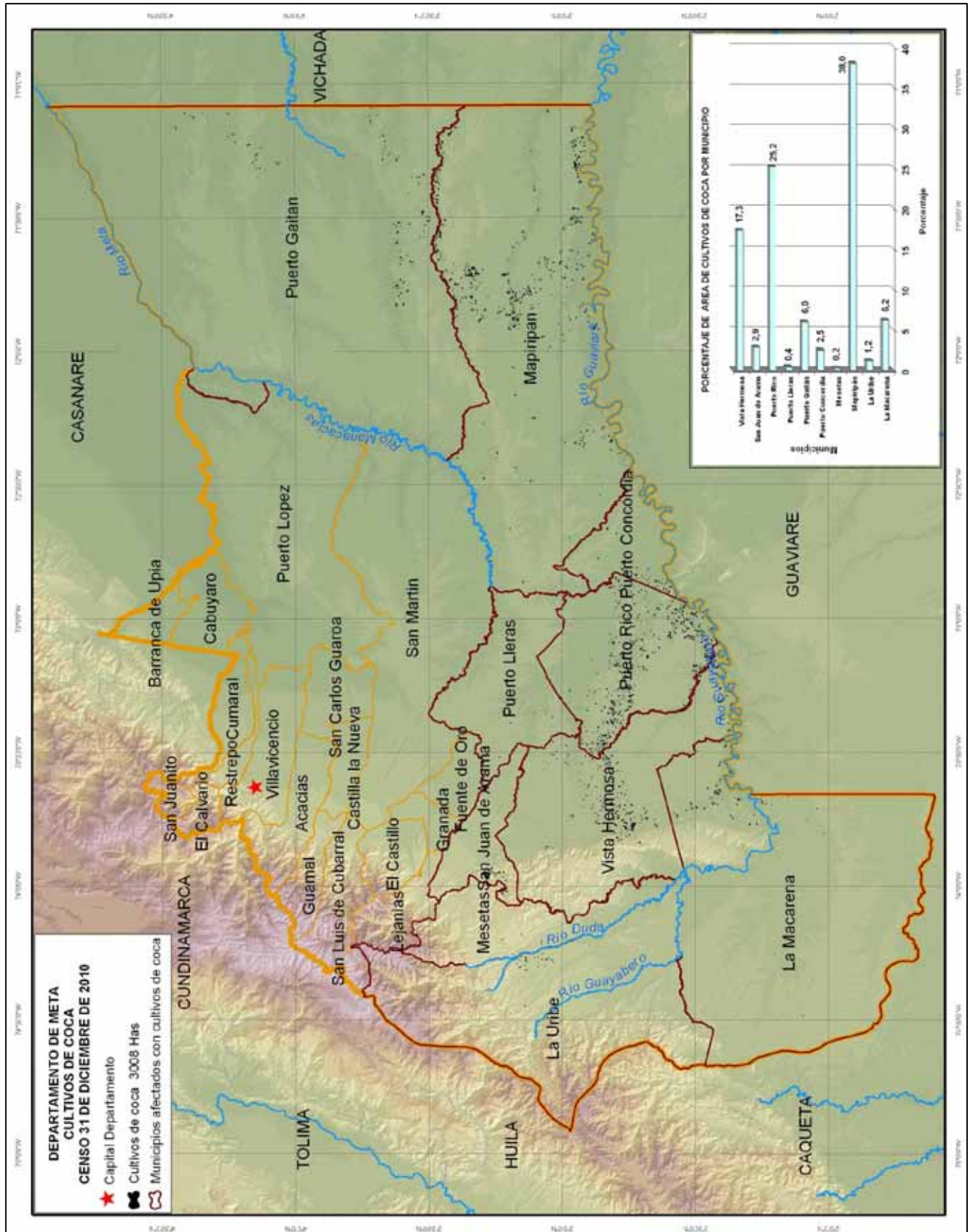

En el censo 2010, los datos incluyen ajustes por tamaño de lote (menores de 0.25 ha), por lo tanto no son totalmente comparables 53 con los datos de la serie histórica.

DEPARTAMENTO DE META SERIE HISTORICA DE CULTIVOS DE COCA EN LOS MUNICIPIOS PERIODO 2001 - 2010

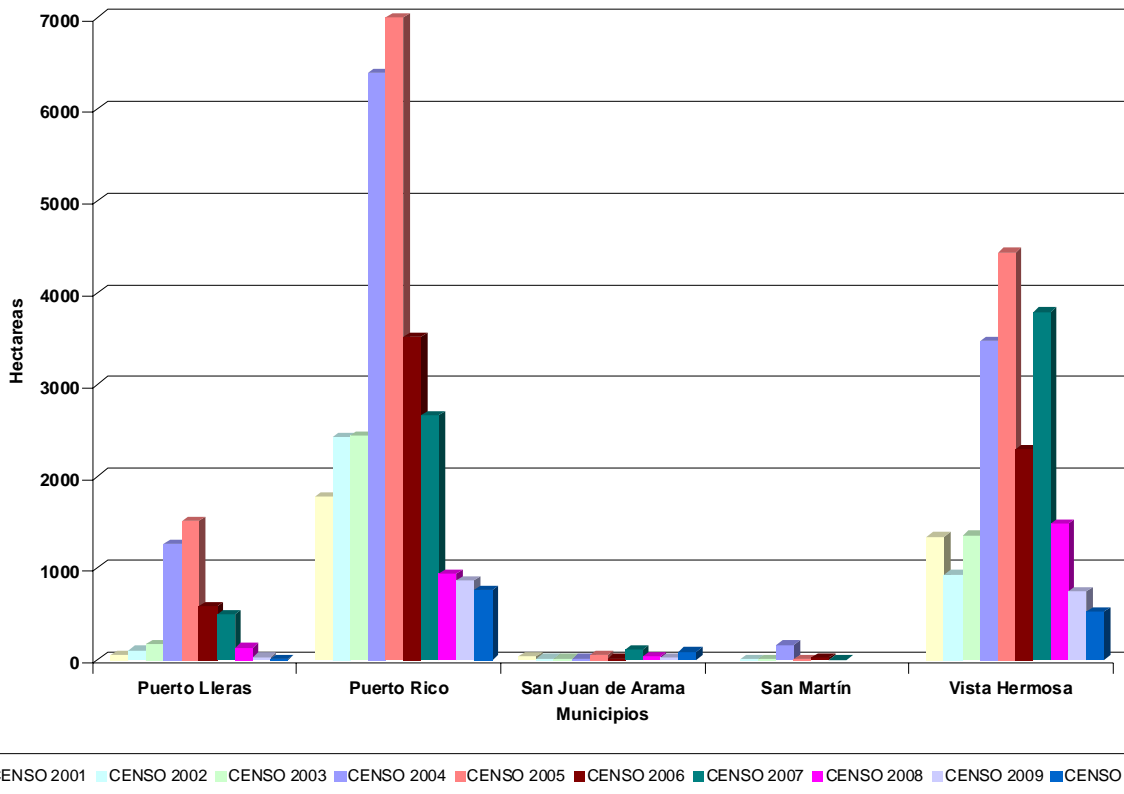
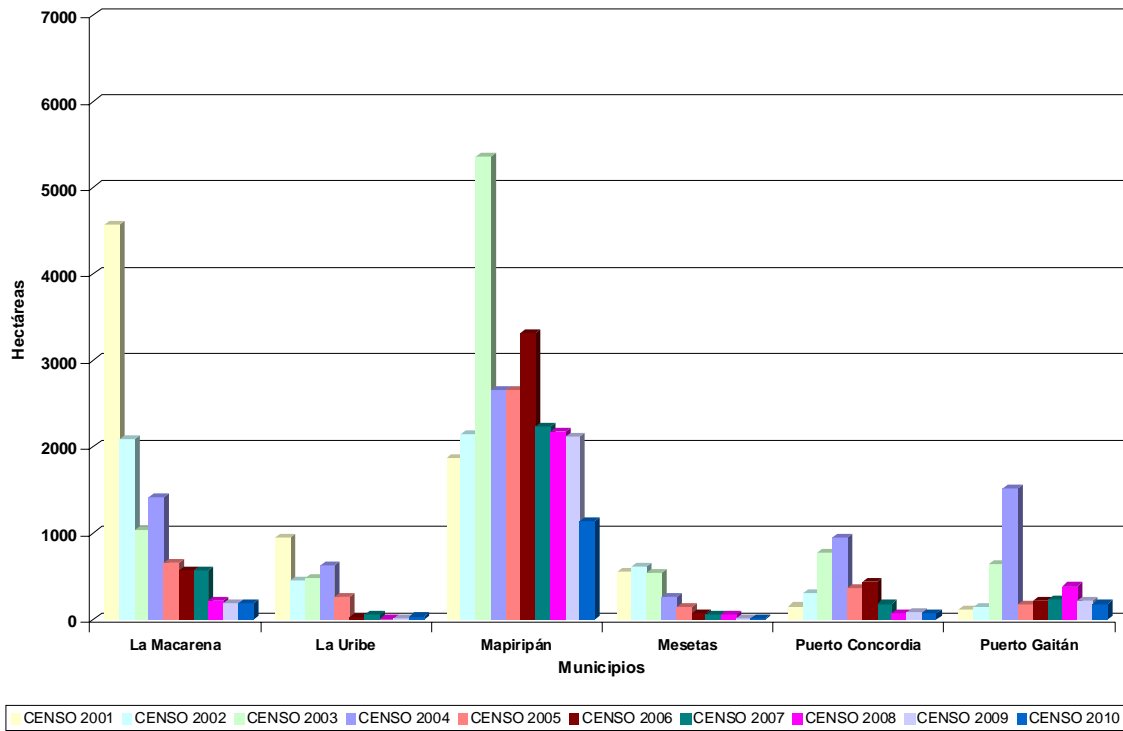

En el censo 2010, los datos incluyen ajustes por tamaño de lote (menores de 0.25 ha), por lo tanto no son totalmente comparables con los datos de la serie histórica. 54

De los 28 municipios que conforman el departamento de Meta en 11 se ha observado presencia de cultivos de coca durante el periodo 2001 - 2010. Excepto el municipio de San Martín, todos han tenido presencia de cultivos de coca durante todo el periodo de análisis. Los municipios con mayor representación en área dedicada a cultivos de coca son: La Macarena, Mapiripán, Puerto Rico y Vista Hermosa.

El 38 % de la coca sembrada en el departamento en el censo del año 2010 se concentra en el municipio de Mapiripán.

Con excepción de La Uribe y San Juan de Arama, todos los municipios presentaron reducción en el área sembrada de coca entre los censos 2009 y 2010.

El tamaño promedio del lote en el departamento se mantiene estable en 0.86 ha a pesar que el área cultivada con coca se redujo en 33 % respecto al año 2009.

**PROYECTO SIMCI II
AREA DE CULTIVOS DE COCA
ESTADISTICAS MUNICIPALES CON CORRECCIONES
CENSO 31 DE DICIEMBRE DE 2010
DEPARTAMENTO DE META**

Municipio	Datos	Lotes mayores de 3 ha	Lotes menores o iguales a 3 ha	Total general
La Macarena *38	Cantidad de lotes	13	89	102
	Area coca ha	52	96	186
La Uribe *-1	Cantidad de lotes	1	34	35
	Area coca ha	6	31	36
Mapiripán *181	Cantidad de lotes	32	926	958
	Area coca ha	133	830	1144
Mesetas *1	Cantidad de lotes		8	8
	Area coca ha		6	7
Puerto Concordia *14	Cantidad de lotes	1	108	109
	Area coca ha	4	58	76
Puerto Gaitán *13	Cantidad de lotes	5	183	188
	Area coca ha	20	148	181
Puerto Lleras *2	Cantidad de lotes		25	25
	Area coca ha		11	13
Puerto Rico *139	Cantidad de lotes	3	976	979
	Area coca ha	11	607	757
San Juan de Arama *-1	Cantidad de lotes	5	68	73
	Area coca ha	30	58	87
Vista Hermosa *76	Cantidad de lotes	14	460	474
	Area coca ha	91	354	521
Cantidad de lotes		74	2877	2951
Area coca ha *462		347	2199	3008

DEPARTAMENTO DE NARIÑO



En el censo 2010, los datos incluyen ajustes por tamaño de lote (menores de 0.25 ha), por lo tanto no son totalmente comparables 57 con los datos de la serie histórica.

DEPARTAMENTO DE NARIÑO SERIE HISTORICA DE CULTIVOS DE COCA EN LOS MUNICIPIOS PERIODO 2001 - 2010

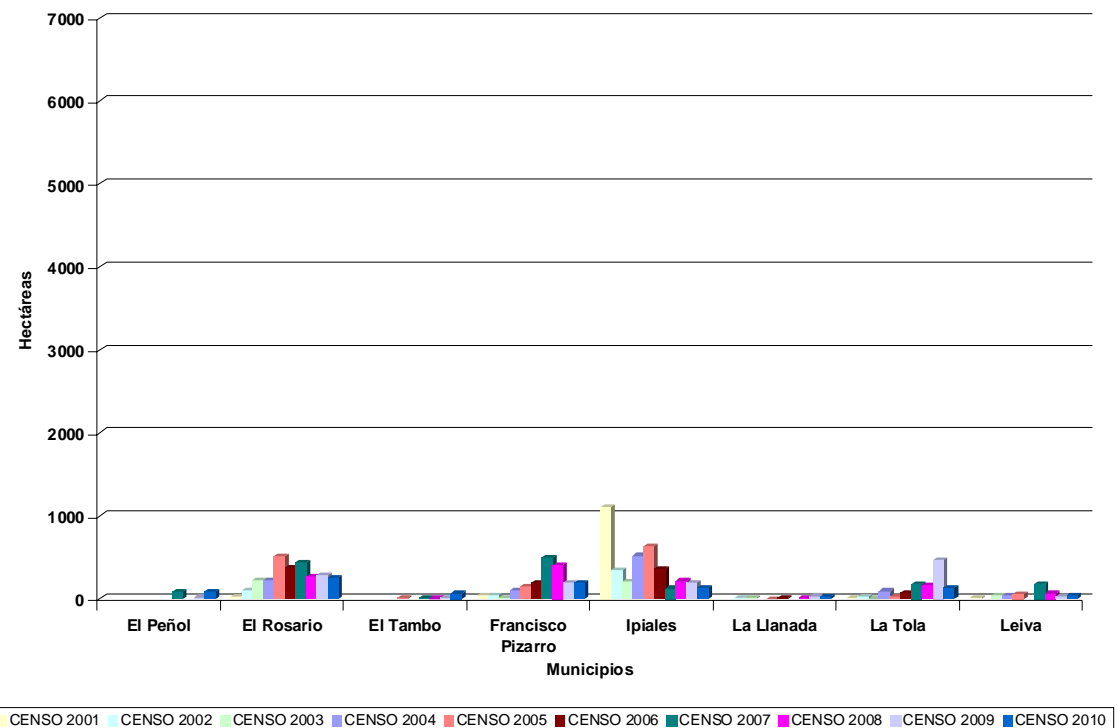
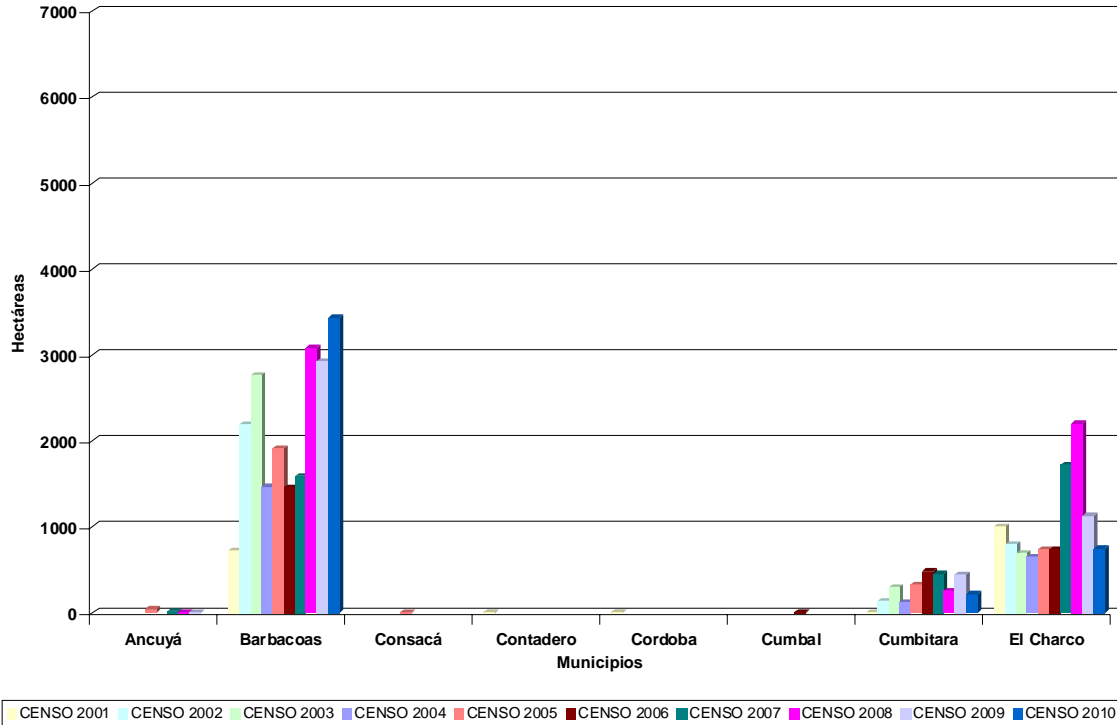

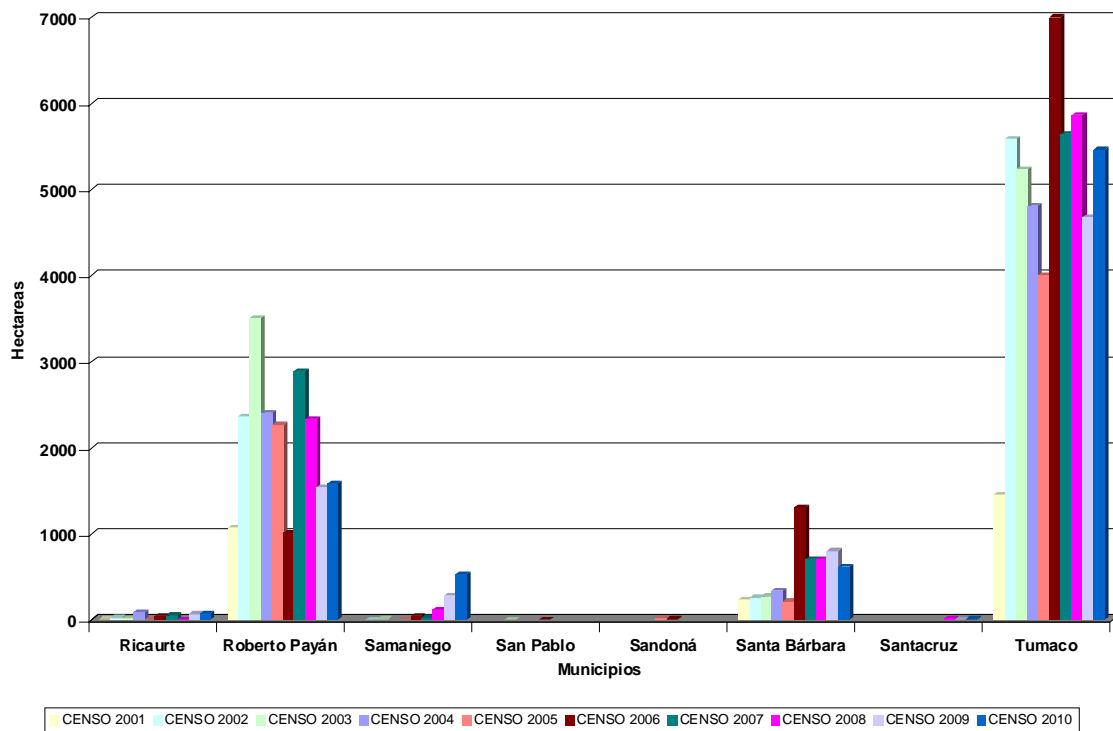
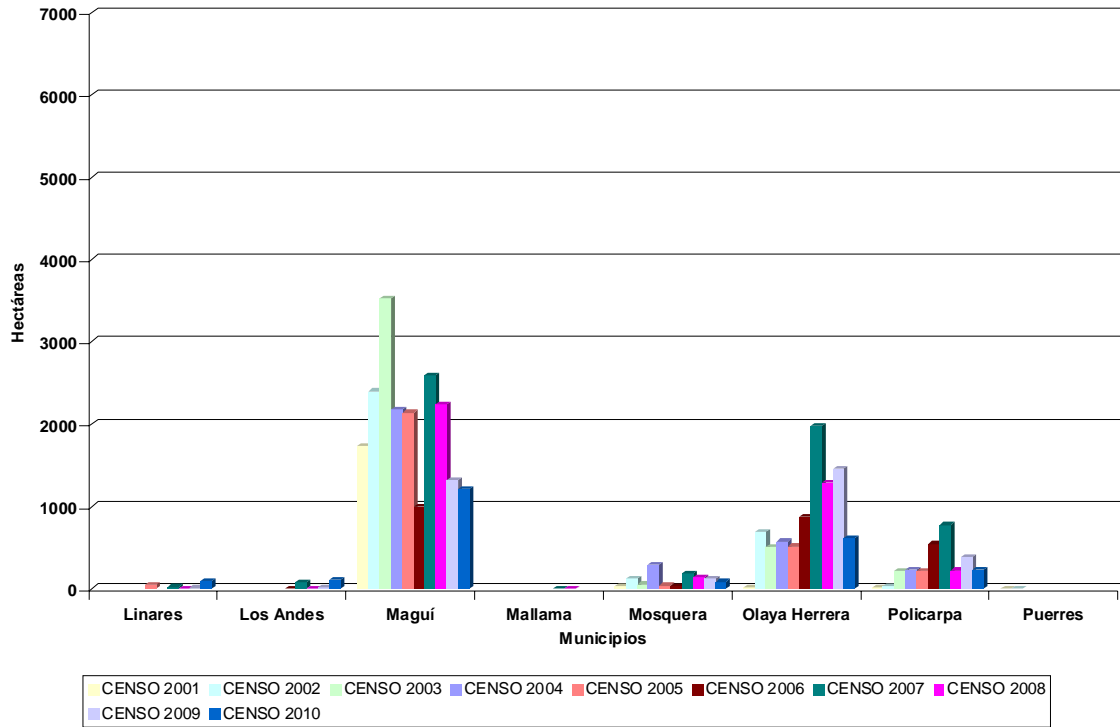

Durante el periodo 2001 – 2010, 32 de los 64 municipios que conforman el departamento de Nariño han sido afectados con presencia de cultivos de coca. En los municipios de Barbacoas, Cumbitara, El Charco, El Rosario, Francisco Pizarro, Ipiales, La Tola, Maguí, Mosquera, Olaya Herrera, Policarpa, Ricaurte, Roberto Payán, Santa Bárbara y Tumaco se ha detectado presencia de cultivos de coca durante todo el periodo de análisis. Los municipios con mayor representación en área afectada con cultivos de coca en el departamento en toda la serie histórica son: Barbacoas, Maguí, Roberto Payán y Tumaco.

El 56 % de la coca sembrada en el departamento en el censo del año 2010 se concentra en los municipios de Barbacoas y Tumaco.

Los municipios que presentaron reducción en el área sembrada de coca entre 2009 y 2010 son: Cumbitara, el Charco, El Rosario, Ipiales, La Tola, Maguí, Mosquera, Olaya Herrera, Policarpa Y Santa Bárbara mientras que los municipios de Barbacoas, Linares, Los Andes, Roberto Payán, Samaniego y Tumaco presentaron aumento.

El departamento de Nariño disminuyó en 10 % el área sembrada con coca en el censo 2010, a pesar de esto ocupó el primer lugar en el ámbito nacional y por tercer año consecutivo tiene el municipio con mayor cantidad de área sembrada con coca que es Tumaco. Barbacoas ocupa el segundo lugar. El tamaño promedio del lote en el departamento se mantiene estable en 0.49 ha.

PROYECTO SIMCI II
AREA DE CULTIVOS DE COCA
ESTADISTICAS MUNICIPALES CON CORRECCIONES
CENSO 31 DE DICIEMBRE DE 2010
DEPARTAMENTO DE NARIÑO

Municipio	Datos	Lotes mayores de 3 ha	Lotes menores o iguales a 3 ha	Total general
Barbacoas *26	Cantidad de lotes	16	6458	6474
	Area coca ha	69	3338	3433
Cumbitara *121	Cantidad de lotes		193	193
	Area coca ha		100	221
El Charco *36	Cantidad de lotes	2	1308	1310
	Area coca ha	7	705	748
El Peñol *71	Cantidad de lotes		29	29
	Area coca ha		15	86
El Rosario *38	Cantidad de lotes		437	437
	Area coca ha		215	253
El Tambo *55	Cantidad de lotes		21	21
	Area coca ha		10	65
Francisco Pizarro *21	Cantidad de lotes	1	347	348
	Area coca ha	5	163	189
Ipiales *8	Cantidad de lotes		656	656
	Area coca ha		131	139
La Llanada *7	Cantidad de lotes		47	47
	Area coca ha		17	24
La Tola *81	Cantidad de lotes	1	104	105
	Area coca ha	4	54	139
Leiva *16	Cantidad de lotes		40	40
	Area coca ha		20	36
Linares *77	Cantidad de lotes		39	39
	Area coca ha		19	96
Los Andes *76	Cantidad de lotes		48	48
	Area coca ha		27	103
Maguí *91	Cantidad de lotes	3	2180	2183
	Area coca ha	10	1106	1207
Mosquera *49	Cantidad de lotes		71	71
	Area coca ha		35	84
Olaya Herrera *153	Cantidad de lotes	8	727	735
	Area coca ha	37	422	612
Policarpa *58	Cantidad de lotes		337	337
	Area coca ha		177	235
Ricaurte *13	Cantidad de lotes		119	119
	Area coca ha		62	75
Roberto Payán *55	Cantidad de lotes	6	3166	3172
	Area coca ha	22	1508	1585
Samaniego *-20	Cantidad de lotes		1033	1033
	Area coca ha		551	531
Santa Bárbara *86	Cantidad de lotes	3	986	989
	Area coca ha	13	516	615
Santacruz *-1	Cantidad de lotes		23	23
	Area coca ha		12	11
Tumaco *297	Cantidad de lotes	20	11153	11173
	Area coca ha	80	5087	5464
Cantidad de lotes		60	29522	29582
Area coca ha		247	14290	15951

En el censo 2010, los datos incluyen ajustes por tamaño de lote (menores de 0,25 ha), por lo tanto no son totalmente comparables con los datos de la serie histórica. 61

DEPARTAMENTO DE NORTE DE SANTANDER



En el censo 2010, los datos incluyen ajustes por tamaño de lote (menores de 0.25 ha), por lo tanto no son totalmente comparables con los datos de la serie histórica. 62

DEPARTAMENTO DE NORTE DE SANTANDER SERIE HISTORICA DE CULTIVOS DE COCA EN LOS MUNICIPIOS PERIODO 2001 - 2010

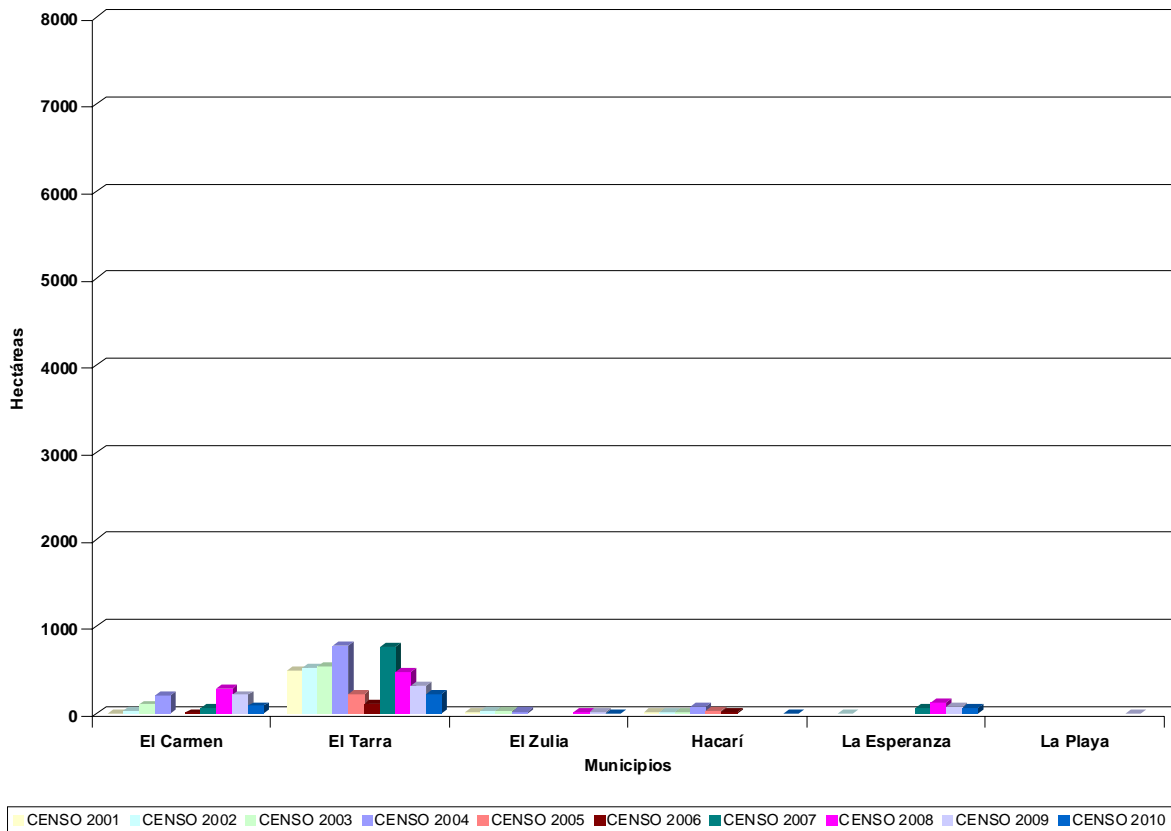
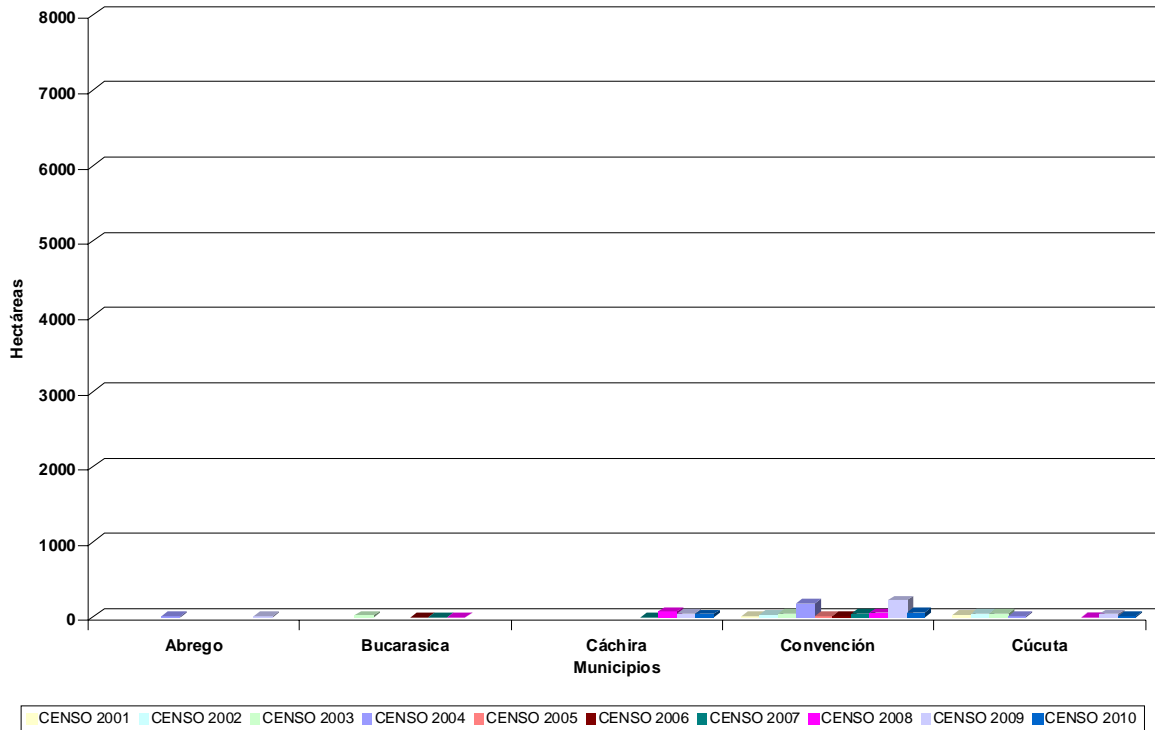

En el censo 2010, los datos incluyen ajustes por tamaño de lote (menores de 0.25 ha), por lo tanto no son totalmente comparables con los datos de la serie histórica. 63

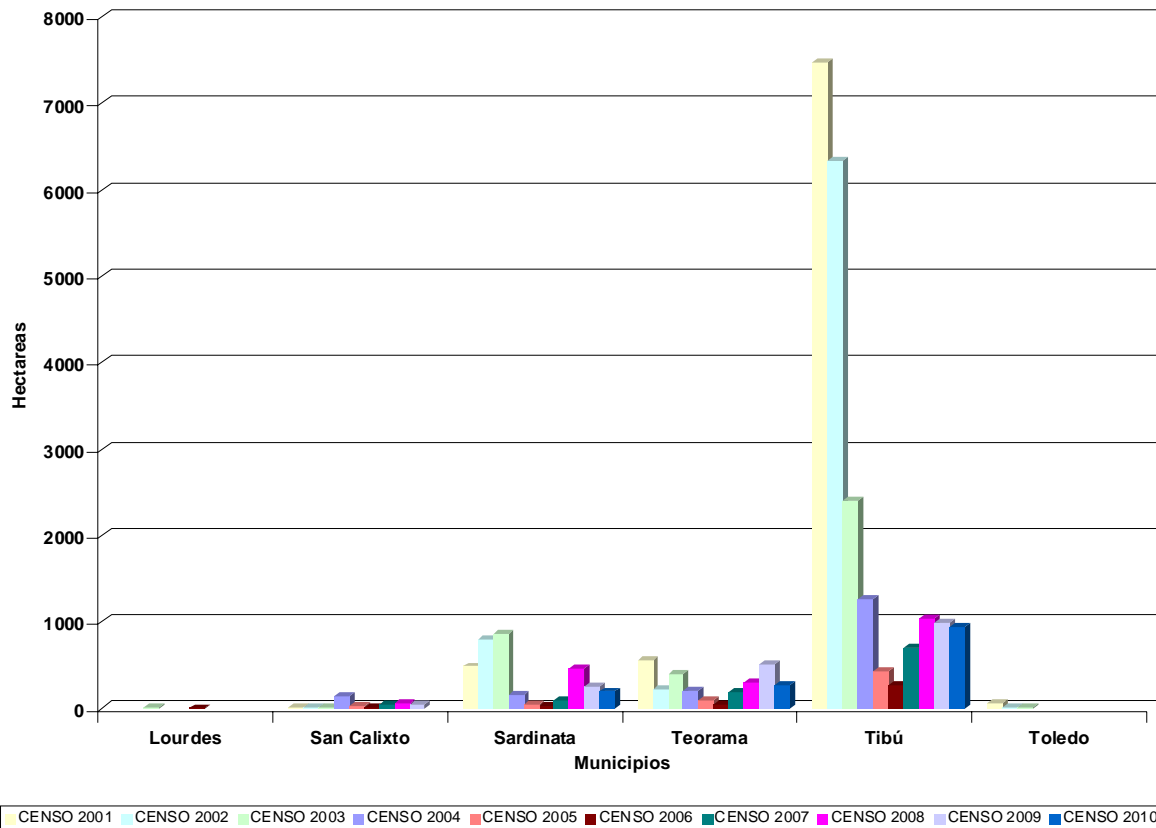

Durante el periodo 2001 – 2010, en 17 de los 41 municipios que conforman el departamento de Norte de Santander se han presentado cultivos de coca. Los municipios de Convención, El Tarra, San Calixto, Sardinata, Teorema y Tibú han tenido presencia de cultivos de coca durante todo el periodo de estudio. Los municipios con mayor representación en área dedicada a cultivos de coca en el departamento en toda la serie histórica son: El Tarra, Sardinata, Teorema y Tibú.

El 50 % de la coca sembrada en el departamento en el censo del año 2010 se concentra en el municipio de Tibú.

Todos los municipios afectados con coca en el censo 2010 presentaron reducción en el área sembrada respecto al censo 2009, es así como en el departamento se evidencio una reducción del 38%.

El tamaño promedio del lote aumentó levemente pasando de 0.49 ha en 2009 a 0.61 ha en 2010.

**PROYECTO SIMCI II
AREA DE CULTIVOS DE COCA
ESTADISTICAS MUNICIPALES CON CORRECCIONES
CENSO 31 DE DICIEMBRE DE 2010
DEPARTAMENTO DE NORTE DE SANTANDER**

Municipio	Datos	Lotes mayores de 3 ha	Lotes menores o iguales a 3 ha	Total general
Cáchira *17	Cantidad de lotes		34	34
	Area coca ha		20	37
Convención *-7	Cantidad de lotes		99	99
	Area coca ha		75	68
Cúcuta *3	Cantidad de lotes		18	18
	Area coca ha		7	10
El Carmen *-7	Cantidad de lotes		121	121
	Area coca ha		93	86
El Tarra *68	Cantidad de lotes		209	209
	Area coca ha		149	217
El Zulia	Cantidad de lotes		3	3
	Area coca ha		2	2
Hacarí	Cantidad de lotes		1	1
	Area coca ha		1	1
La Esperanza *24	Cantidad de lotes		54	54
	Area coca ha		37	61
Sardinata *81	Cantidad de lotes		191	191
	Area coca ha		112	193
Teorama *90	Cantidad de lotes	1	238	239
	Area coca ha	3	178	271
Tibú *239	Cantidad de lotes		1315	1315
	Area coca ha		704	943
Cantidad de lotes		1	2283	2284
Area coca ha *508		3	1378	1889

DEPARTAMENTO DE PUTUMAYO SERIE HISTORICA DE CULTIVOS DE COCA EN LOS MUNICIPIOS PERIODO 2001 - 2010

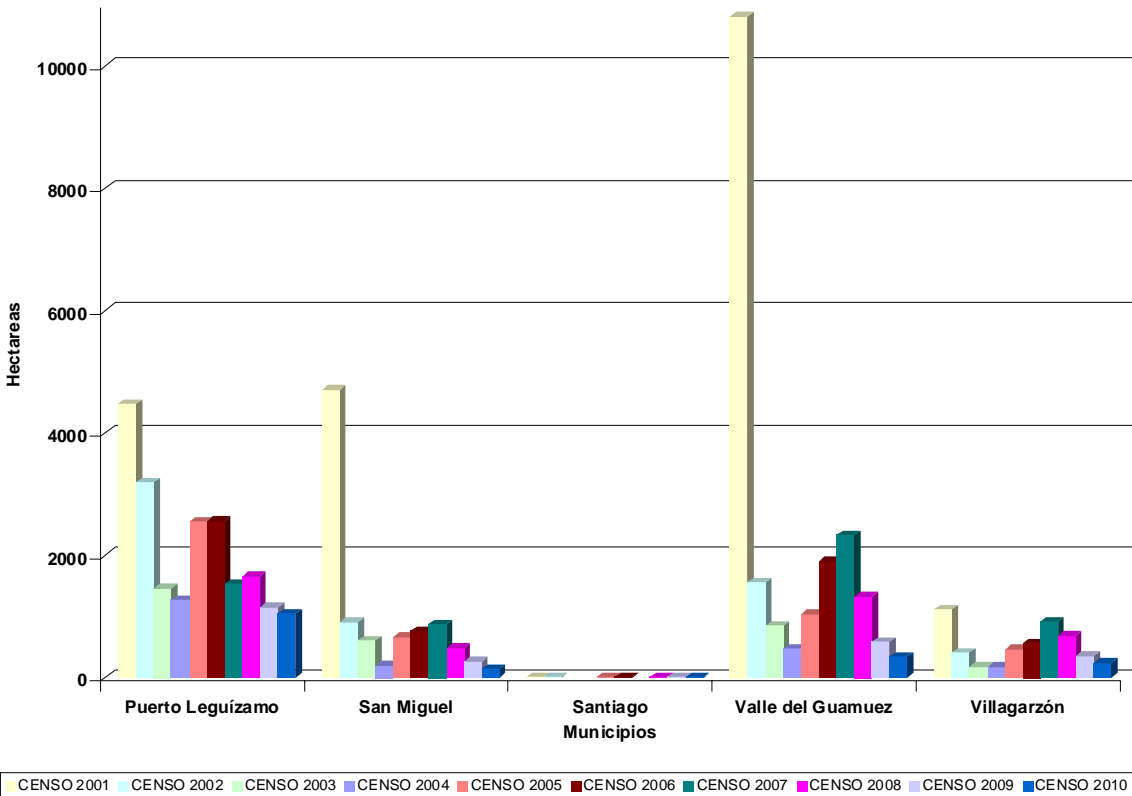
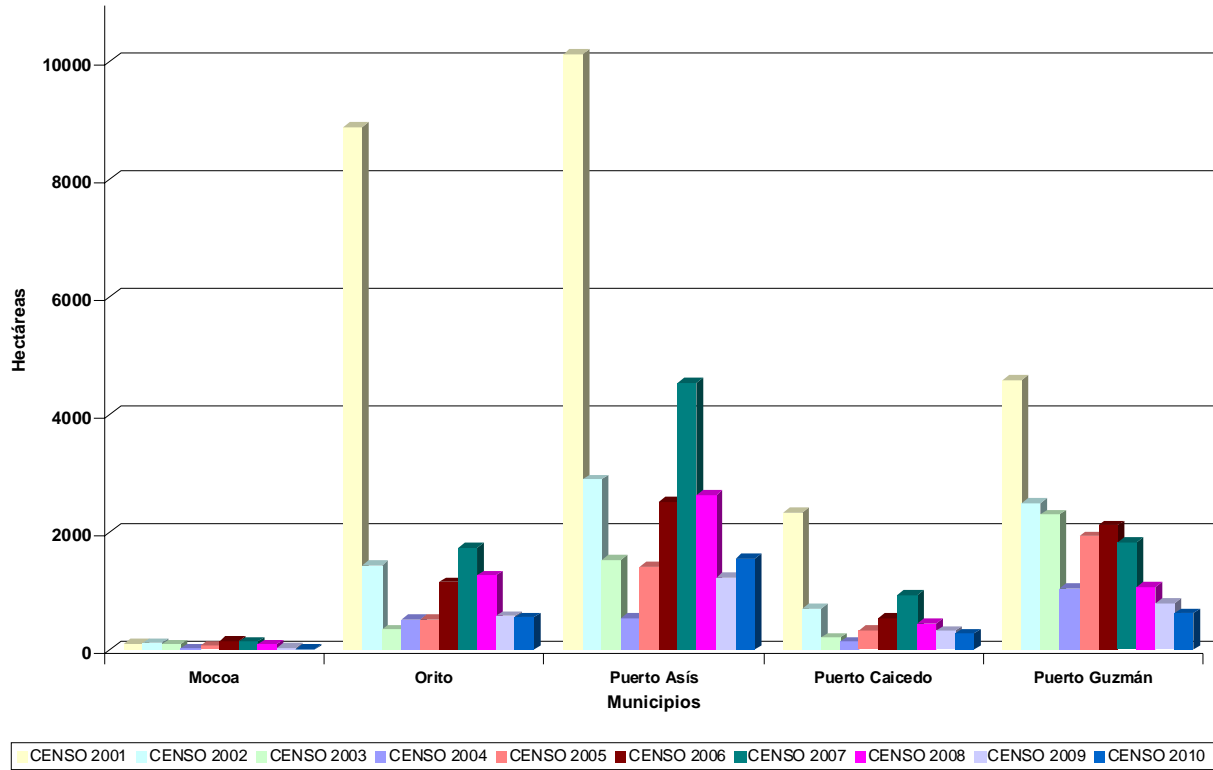

En el censo 2010, los datos incluyen ajustes por tamaño de lote (menores de 0.25 ha), por lo tanto no son totalmente comparables con los datos de la serie histórica. 67

En el departamento de Putumayo, diez de los 13 municipios que lo conforman han sido afectados con presencia de cultivos de coca durante el periodo 2001 - 2010. Con excepción de los municipios de Colón, Santiago, San Francisco y Sibundoy, todos han tenido presencia de cultivos de coca durante todo el periodo de análisis. Los municipios con mayor área afectada con cultivos de coca en el departamento en toda la serie histórica son Orito, Puerto Asís, Puerto Guzmán, Puerto Leguízamo, San Miguel y Valle del Guamúz.

El 67 % del área sembrada con coca en el censo 2010 se concentra en los municipios de Puerto Asís, Puerto Guzmán y Puerto Leguízamo.

Con excepción de Puerto Asís, todos los municipios presentaron disminución en el área sembrada de coca entre los censos 2009 y 2010.

El área sembrada con coca en el departamento se redujo en 15 % respecto al censo 2009 y el tamaño promedio del lote disminuyó de 0.46 ha en 2009 a 0.30 ha en 2010.

**PROYECTO SIMCI II
AREA DE CULTIVOS DE COCA
ESTADISTICAS MUNICIPALES CON CORRECCIONES
CENSO 31 DE DICIEMBRE DE 2010
DEPARTAMENTO DE PUTUMAYO**

Municipio	Datos	Lotes mayores de 3 ha	Lotes menores o iguales a 3 ha	Total general
Mocoa *7	Cantidad de lotes		49	49
	Area coca ha		8	15
Orito *37	Cantidad de lotes		2877	2877
	Area coca ha		519	556
Puerto Asís *148	Cantidad de lotes	5	4591	4596
	Area coca ha	19	1384	1551
Puerto Caicedo *17	Cantidad de lotes	1	1100	1101
	Area coca ha	3	261	281
Puerto Guzmán *192	Cantidad de lotes	1	964	965
	Area coca ha	3	428	623
Puerto Leguízamo *19	Cantidad de lotes	8	1600	1608
	Area coca ha	30	995	1044
San Miguel *-28	Cantidad de lotes		605	605
	Area coca ha		164	136
Santiago *1	Cantidad de lotes		7	7
	Area coca ha		2	3
Valle del Guamúz *12	Cantidad de lotes		1855	1855
	Area coca ha		323	335
Villagarzón *29	Cantidad de lotes		931	931
	Area coca ha		212	241
Cantidad de lotes		15	14579	14594
Area coca ha *434		55	4296	4785

DEPARTAMENTO DE SANTANDER

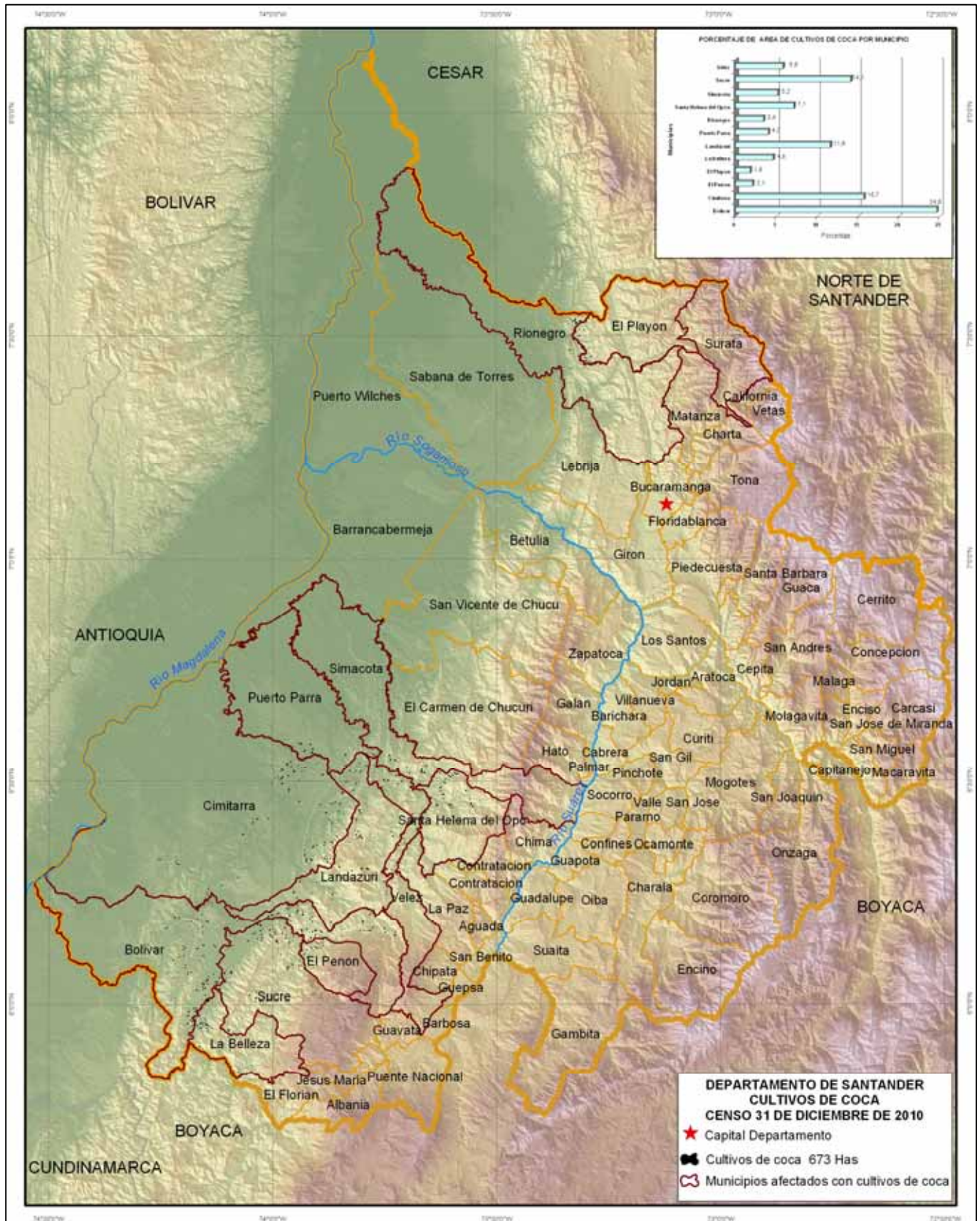

En el censo 2010, los datos incluyen ajustes por tamaño de lote (menores de 0.25 ha), por lo tanto no son totalmente comparables 70 con los datos de la serie histórica.

DEPARTAMENTO DE SANTANDER SERIE HISTORICA DE CULTIVOS DE COCA EN LOS MUNICIPIOS PERIODO 2001 - 2010

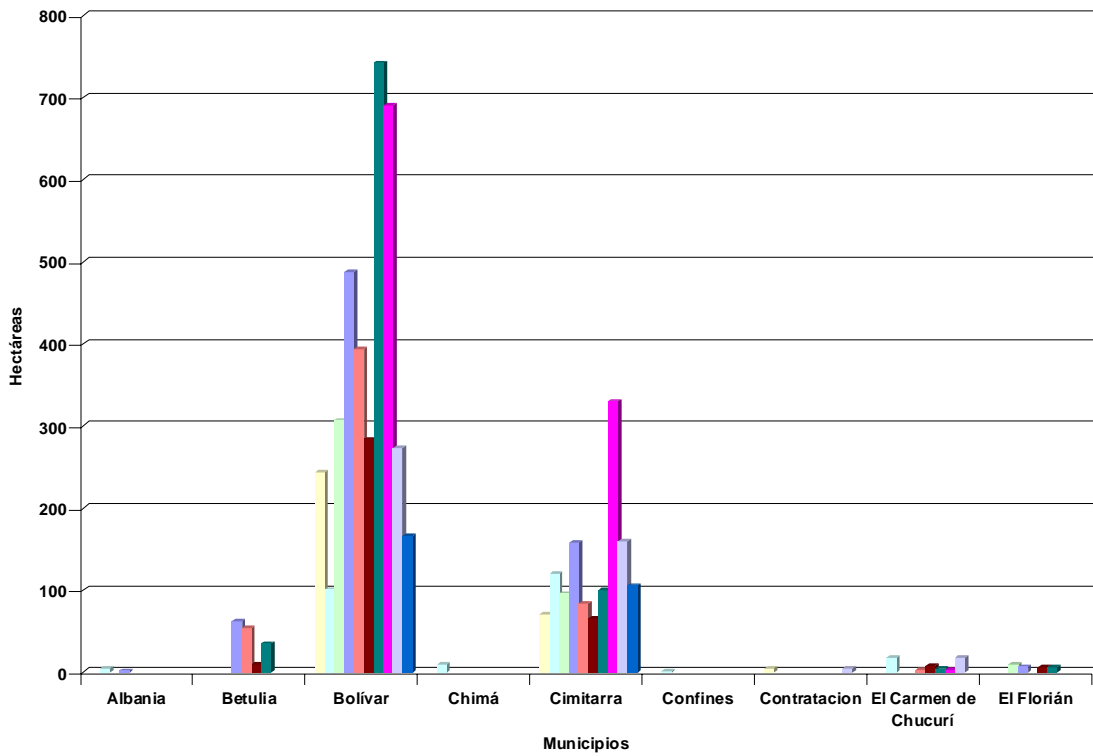

■ CENSO 2001 ■ CENSO 2002 ■ CENSO 2003 ■ CENSO 2004 ■ CENSO 2005 ■ CENSO 2006 ■ CENSO 2007 ■ CENSO 2008 ■ CENSO 2009 ■ CENSO 2010

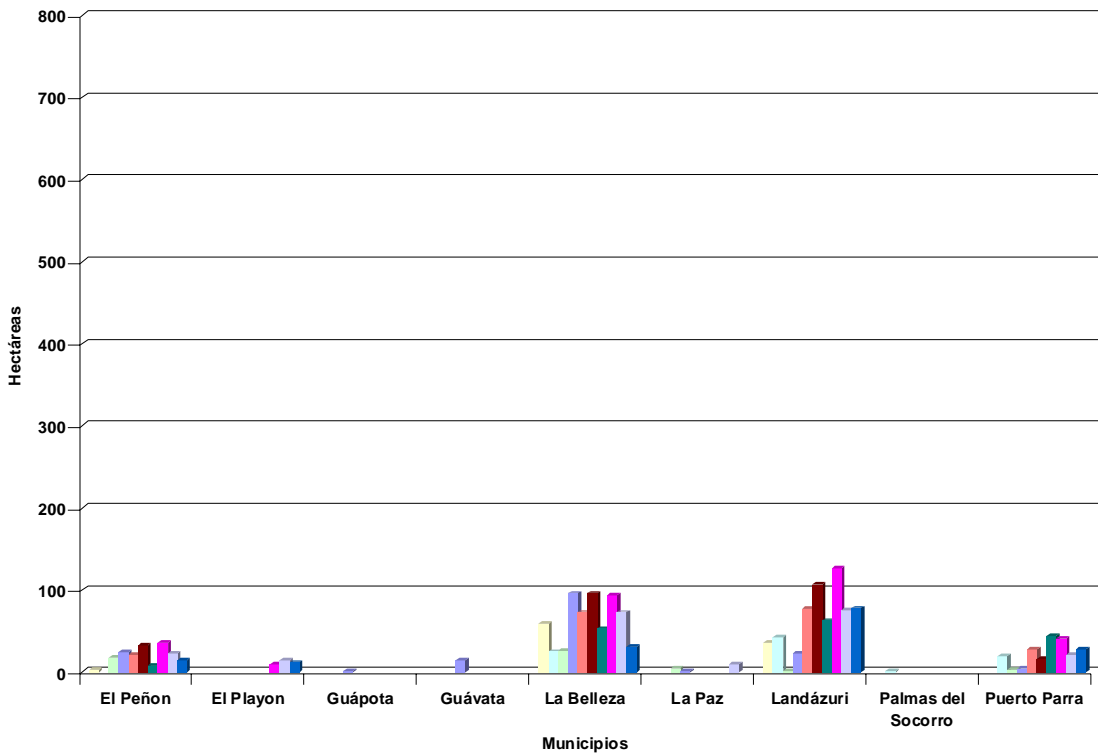

■ CENSO 2001 ■ CENSO 2002 ■ CENSO 2003 ■ CENSO 2004 ■ CENSO 2005 ■ CENSO 2006 ■ CENSO 2007 ■ CENSO 2008 ■ CENSO 2009 ■ CENSO 2010

En el censo 2010, los datos incluyen ajustes por tamaño de lote (menores de 0.25 ha), por lo tanto no son totalmente comparables 71 con los datos de la serie histórica.

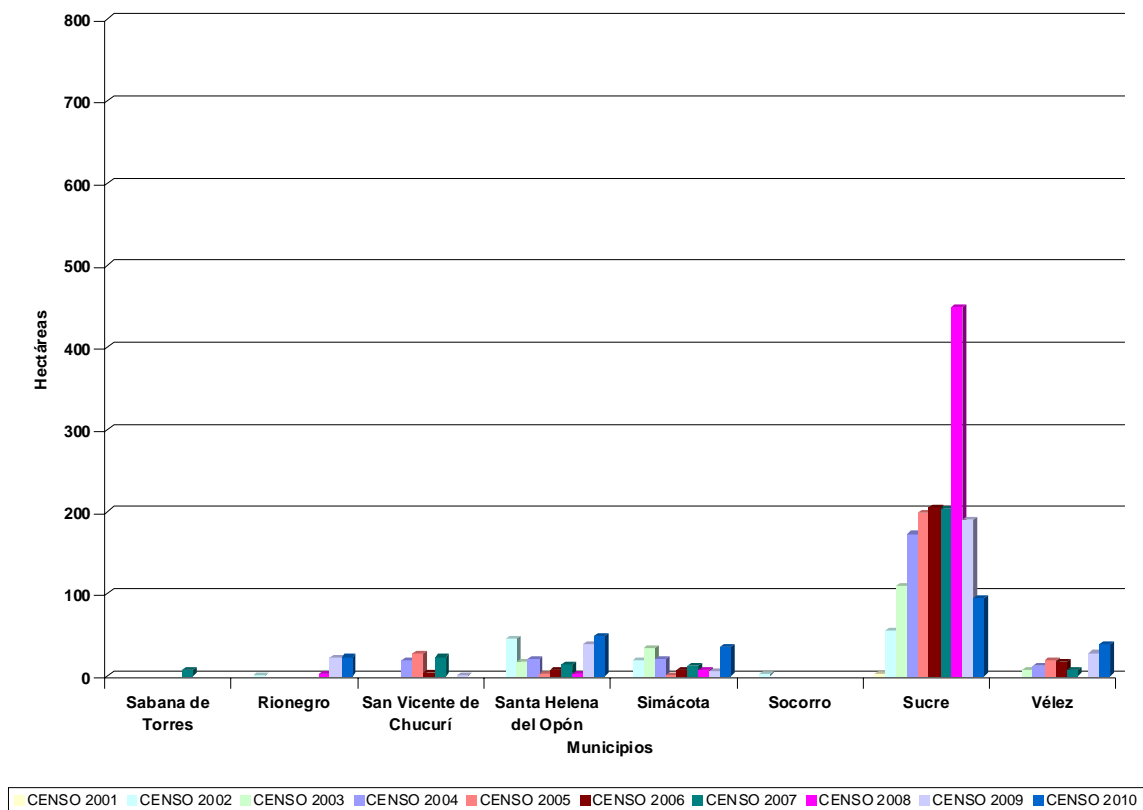

Durante el periodo 2001 – 2010, en 26 de los 87 municipios que conforman el departamento de Santander se ha observado presencia de cultivos de coca. Los municipios de Bolívar, Cimitarra, La Belleza, Landázuri y Sucre han presentado cultivos de coca durante todo el periodo de estudio y son los que tienen la mayor área dedicada a cultivos de coca en el departamento en toda la serie histórica.

El 55 % de la coca sembrada en el departamento en 2010 se encuentra en los municipios de Bolívar, Cimitarra y Sucre.

Los municipios que presentaron disminución en el área sembrada de coca entre los censos 2009 y 2010 son Bolívar, Cimitarra, El Peñón, El Playón, La Belleza y Sucre mientras que los municipios de Landázuri, Puerto Parra Rionegro, Santa Helena del Opón, Simácota y Vélez aumentaron.

El área sembrada con coca se redujo casi a la mitad respecto al censo 2009, sin embargo, el tamaño promedio del lote aumentó pasando de 0.67 ha en 2009 a 0.91 ha en 2010.

**PROYECTO SIMCI II
AREA DE CULTIVOS DE COCA
ESTADISTICAS MUNICIPALES CON CORRECCIONES
CENSO 31 DE DICIEMBRE DE 2010
DEPARTAMENTO DE SANTANDER**

Municipio	Datos	Lotes mayores de 3 ha	Lotes menores o iguales a 3 ha	Total general
Bolívar *36	Cantidad de lotes	1	157	158
	Area coca ha	4	125	165
Cimitarra *18	Cantidad de lotes	2	94	96
	Area coca ha	11	77	106
El Peñón *4	Cantidad de lotes		17	17
	Area coca ha		10	14
El Playón *5	Cantidad de lotes		12	12
	Area coca ha		7	12
La Belleza *7	Cantidad de lotes		33	33
	Area coca ha		24	31
Landázuri *18	Cantidad de lotes	1	56	57
	Area coca ha	4	56	78
Puerto Parra *8	Cantidad de lotes		17	17
	Area coca ha		19	27
Rionegro *13	Cantidad de lotes		16	16
	Area coca ha		10	23
Santa Helena del Opón *8	Cantidad de lotes	1	35	36
	Area coca ha	4	36	48
Simácota *9	Cantidad de lotes		19	19
	Area coca ha		26	35
Sucre *14	Cantidad de lotes	3	80	83
	Area coca ha	10	71	95
Vélez *11	Cantidad de lotes		28	28
	Area coca ha		28	39
Cantidad de lotes		8	564	572
Area coca ha *151		33	489	673

DEPARTAMENTO DE VALLE DEL CAUCA

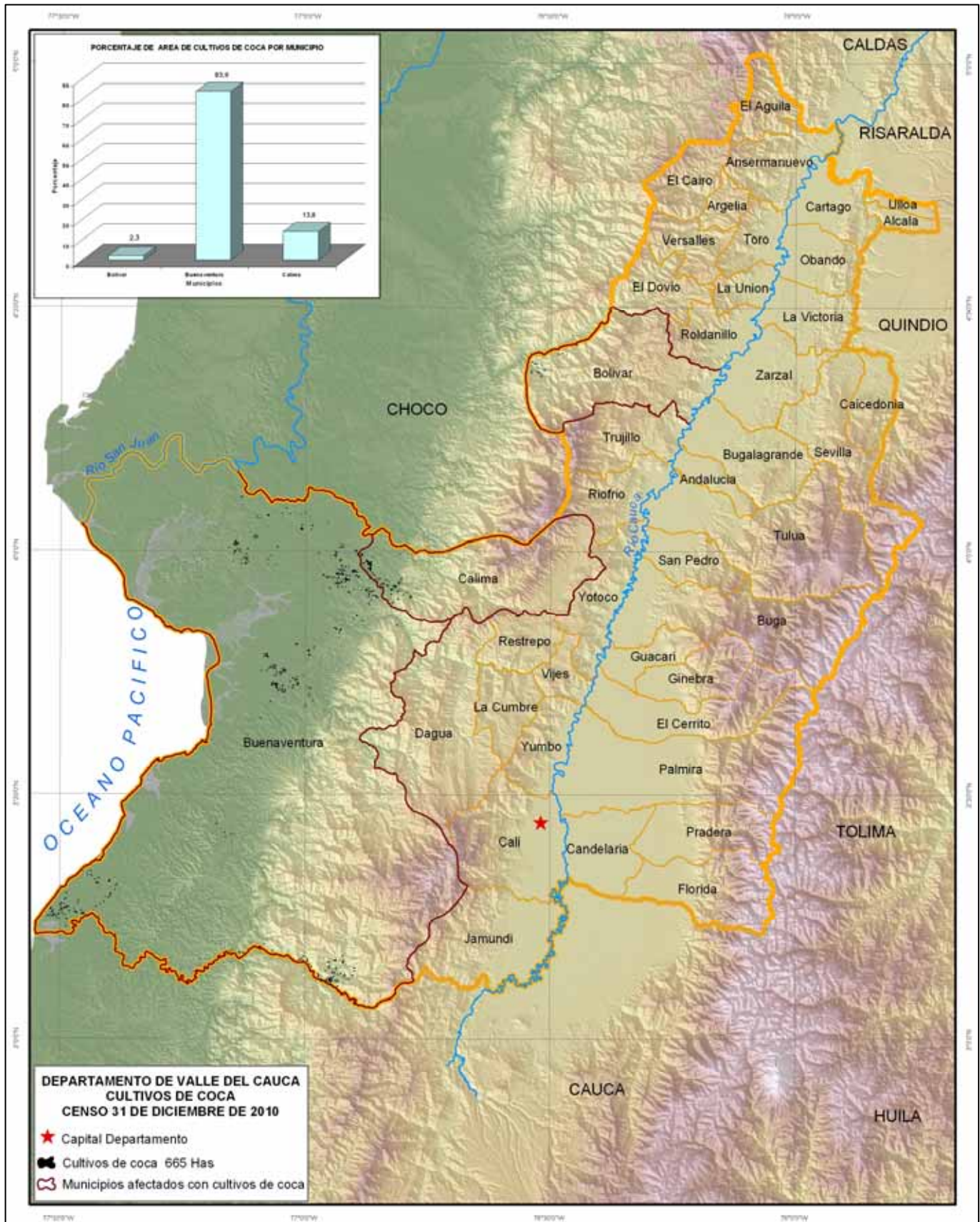

En el censo 2010, los datos incluyen ajustes por tamaño de lote (menores de 0.25 ha), por lo tanto no son totalmente comparables 74 con los datos de la serie histórica.

**DEPARTAMENTO DE VALLE DEL CAUCA
SERIE HISTORICA DE CULTIVOS DE COCA EN LOS MUNICIPIOS
PERIODO 2001 - 2010**

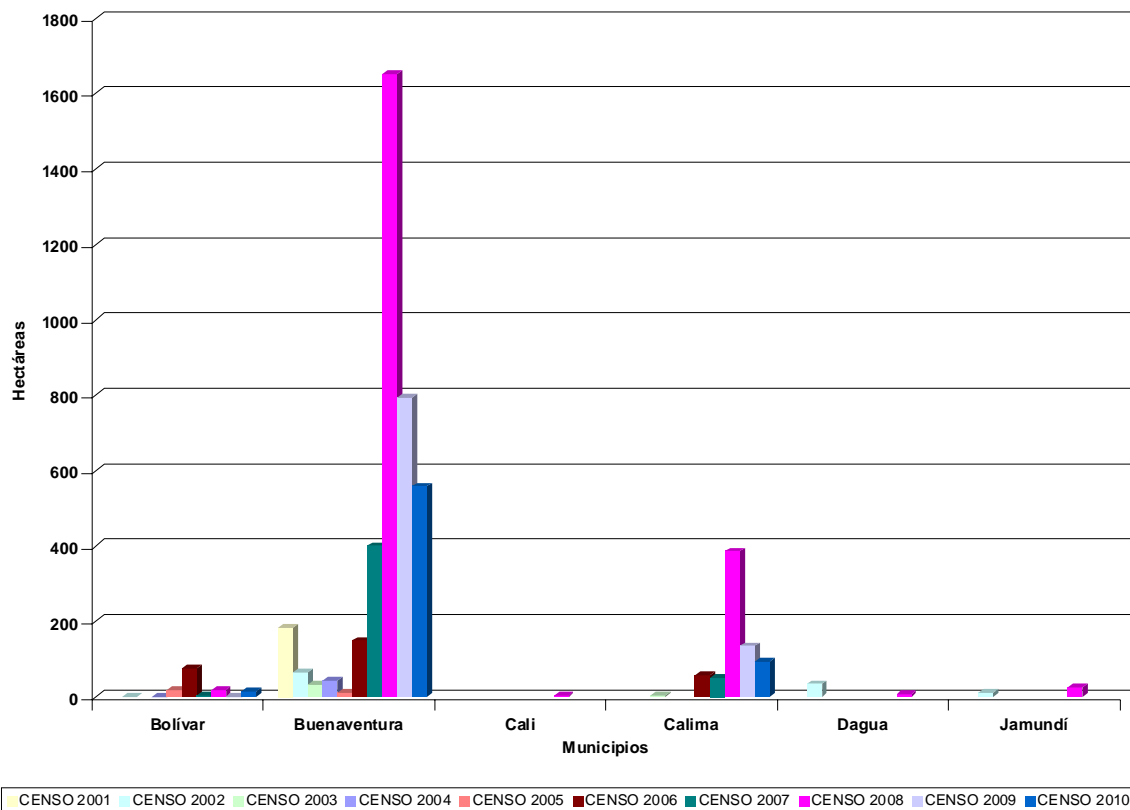

En el departamento de Valle del Cauca, seis de los 42 municipios que lo conforman han sido afectados con presencia de cultivos de coca durante el periodo 2001 - 2010. El municipio de Buenaventura ha tenido presencia de cultivos de coca en todo este periodo y es el que tiene la mayor área dedicada a cultivos de coca en el departamento en toda la serie histórica.

En el censo 2010, el municipio de buenaventura tiene una representación del 84%.

Los municipios de Buenaventura y Calima redujeron el área sembrada con coca durante el periodo 2009 – 2010 pero el municipio de Bolívar aumentó levemente.

Se observa una zona de expansión de cultivos de coca hacia el Sur- Occidente del Municipio de Buenaventura.

El área cultivada con coca en el departamento se redujo en 33 % respecto al censo 2009 lo mismo que el tamaño promedio del lote que pasó de 0.91 ha en 2009 a 0.75 ha en 2010.

**PROYECTO SIMCI II
AREA DE CULTIVOS DE COCA
ESTADISTICAS MUNICIPALES CON CORRECCIONES
CENSO 31 DE DICIEMBRE DE 2010
DEPARTAMENTO DE VALLE DEL CAUCA**

Municipio	Datos	Lotes mayores de 3 ha	Lotes menores o iguales a 3 ha	Total general
Bolívar *2	Cantidad de lotes		24	24
	Area coca ha		13	15
Buenaventura *115	Cantidad de lotes	6	593	599
	Area coca ha	22	421	558
Calima *15	Cantidad de lotes		85	85
	Area coca ha		77	92
Cantidad de lotes		6	702	708
Area coca ha *132		22	511	665

DEPARTAMENTO DE VAUPES

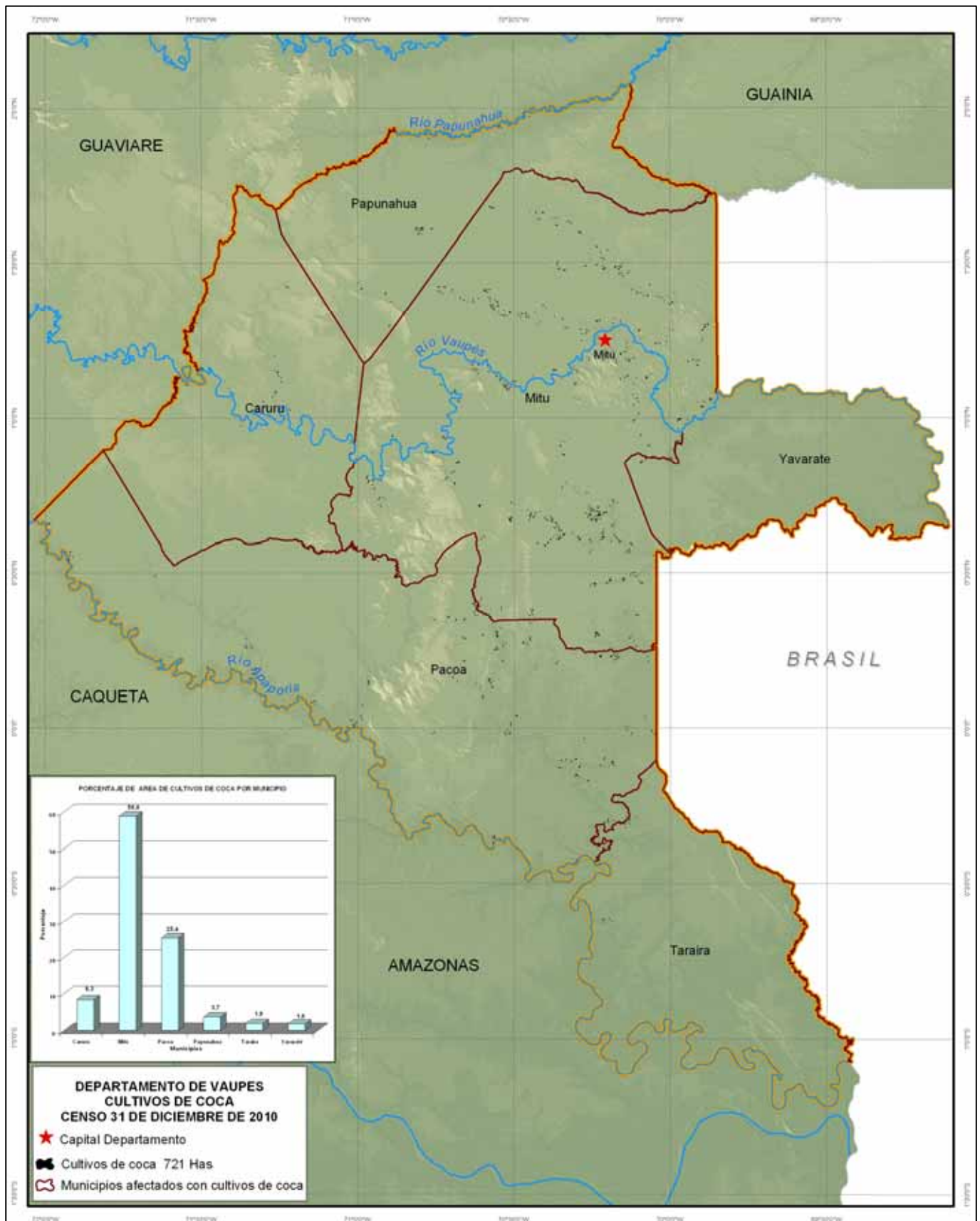

En el censo 2010, los datos incluyen ajustes por tamaño de lote (menores de 0.25 ha), por lo tanto no son totalmente comparables 77 con los datos de la serie histórica.

DEPARTAMENTO DE VAUPES SERIE HISTORICA DE CULTIVOS DE COCA EN LOS MUNICIPIOS PERIODO 2001 – 2010

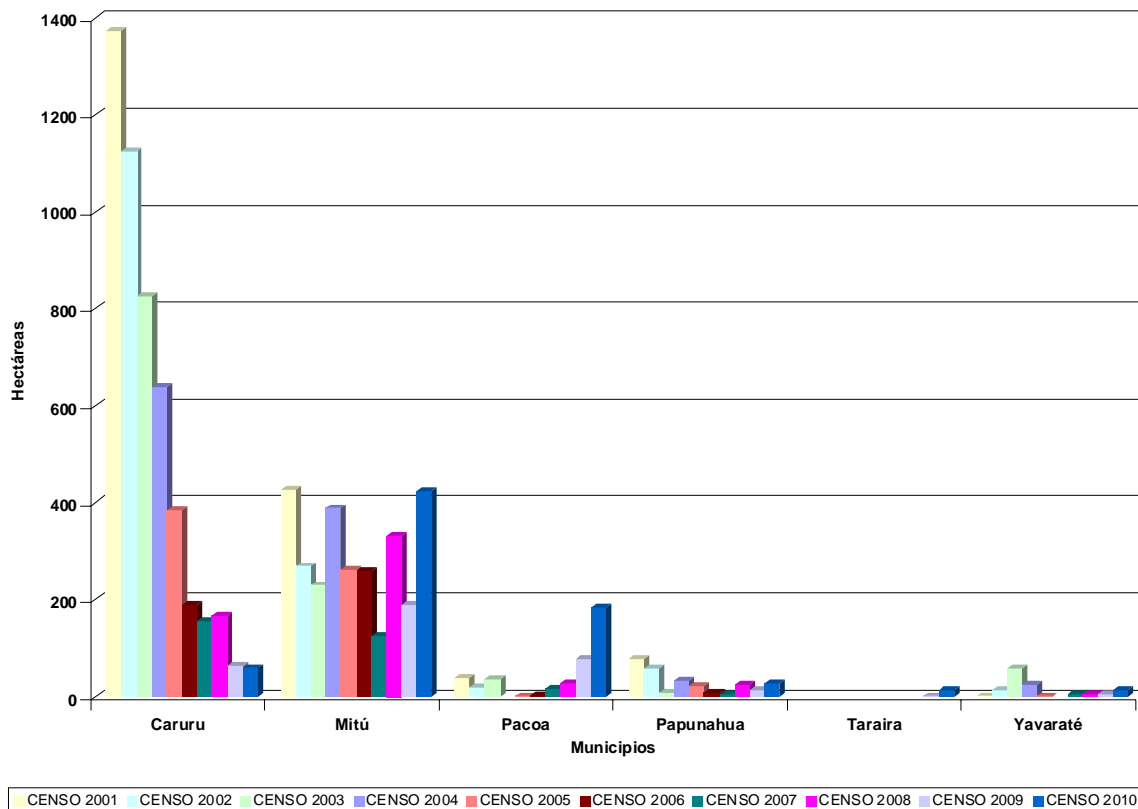

Todos los municipios que conforman el departamento de Vaupés han sido afectados con presencia de cultivos de coca durante el periodo 2001 - 2010. Los municipios de Carurú, Mitú y Papunahua han tenido presencia de cultivos de coca durante todo el periodo de análisis. Los municipios con mayor área afectada por cultivos de coca en el departamento en toda la serie histórica son Carurú y Mitú.

En los municipios de Mitú y Pacoa se aumentó considerablemente el área cultivada con coca y se concentra el 84% de los cultivos de coca hallados en el 2010.

Se observan nuevos núcleos de expansión en los municipios de Caruru, Mitú y Pacoa.

El área sembrada con coca se duplicó pasando de 395 ha en 2009 a 721 ha en 2010 y el tamaño promedio del lote se en el departamento se mantiene estable en 0.5 ha.

**PROYECTO SIMCI II
AREA DE CULTIVOS DE COCA
ESTADISTICAS MUNICIPALES CON CORRECCIONES
CENSO 31 DE DICIEMBRE DE 2010
DEPARTAMENTO DE VAUPES**

Municipio	Datos	Lotes mayores de 3 ha	Lotes menores o iguales a 3 ha	Total general
Carurú *7	Cantidad de lotes	2	67	69
	Area coca ha	9	44	60
Mitù *55	Cantidad de lotes		764	764
	Area coca ha		369	424
Pacoa *43	Cantidad de lotes		284	284
	Area coca ha		140	183
Papunahua *4	Cantidad de lotes		41	41
	Area coca ha		23	27
Taraira *5	Cantidad de lotes		21	21
	Area coca ha		9	14
Yavaraté *3	Cantidad de lotes		16	16
	Area coca ha		10	13
Cantidad de lotes		2	1193	1195
Area coca ha *117		9	595	721

DEPARTAMENTO DE VICHADA SERIE HISTORICA DE CULTIVOS DE COCA EN LOS MUNICIPIOS PERIODO 2001 - 2010

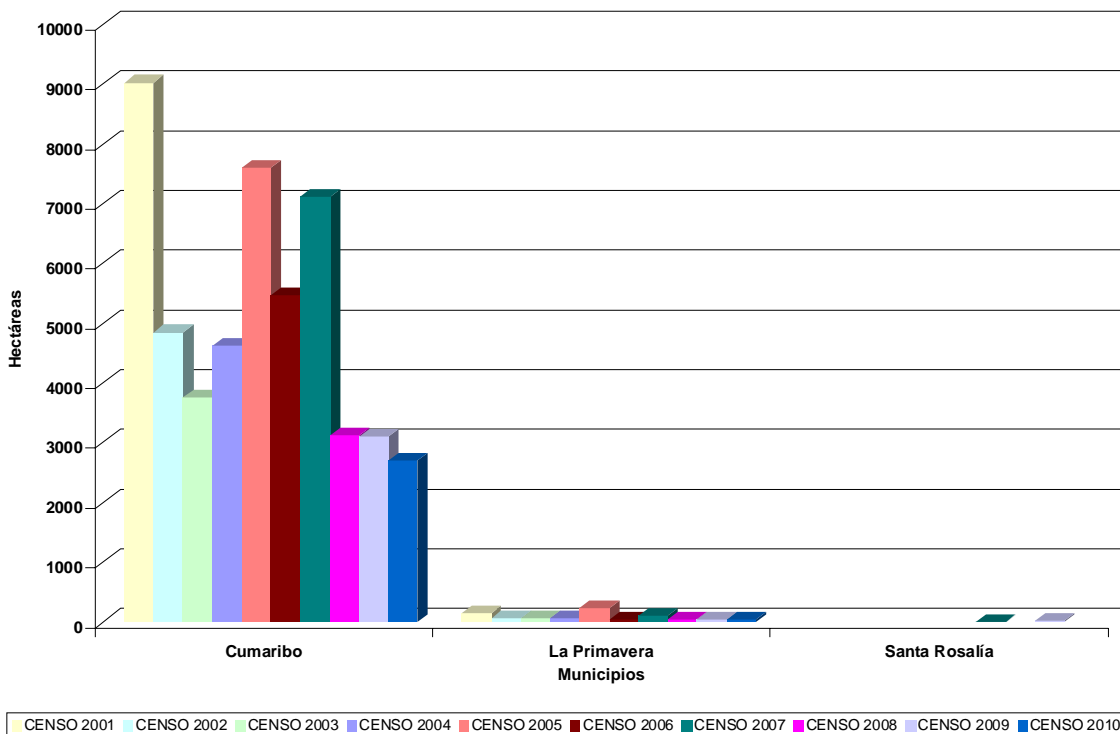

Durante el periodo 2001 – 2010, tres de los cuatro municipios que conforman el departamento de Vichada han sido afectados con presencia de cultivos de coca. Los municipios de Cumaribo y La Primavera son los que han tenido presencia de cultivos de coca durante todo el periodo de análisis. El municipio de Cumaribo es el de mayor área afectada con cultivos de coca en el departamento en toda la serie histórica.

El 99% de los cultivos de coca hallados en el departamento en el año 2010 se concentran en el municipio de Cumaribo en donde el área sembrada se redujo respecto al censo 2009 y ocupa el tercer lugar entre los municipios con mayor cantidad de área cultivada con coca en el 2010.

El área sembrada con coca se redujo en 15 % en el periodo 2009 – 2010 pero el tamaño promedio del lote se mantiene estable.

**PROYECTO SIMCI II
AREA DE CULTIVOS DE COCA
ESTADISTICAS MUNICIPALES CON CORRECCIONES
CENSO 31 DE DICIEMBRE DE 2010
DEPARTAMENTO DE VICHADA**

Municipio	Datos	Lotes mayores de 3 ha	Lotes menores o iguales a 3 ha	Total general
Cumaribo *137	Cantidad de lotes	122	1924	2046
	Area coca ha	565	2003	2705
La Primavera	Cantidad de lotes		36	36
	Area coca ha		38	38
Cantidad de lotes		122	1960	2082
Area coca ha *137		565	2041	2743

Para mayor información:

**PROYECTO SIMCI II
UNODC Colombia
Calle 102 No. 17 A 61
Bogotá – Colombia
Tel: 57 1 6467000 EXT 381
Fax: 57 1 6467000 EXT 389
fo.colombia@unodc.org**

**www.unodc.org/colombia
www.biesimci.org**

Derechos reservados:

Esta publicación no podrá ser reproducida parcial o totalmente de cualquier forma o por ningún medio, incluyendo almacenamiento de información y sistemas de recuperación de datos sin la autorización de UNODC. Esto incluye la reproducción de fotos, parte(s) de texto, gráficas, tablas o mapas en revistas, periódicos o en versiones digitales o para eventos públicos.