



UNODC

Oficina de las Naciones Unidas
contra la Droga y el Delito



Libertad y Orden

CULTIVOS DE COCA ESTADISTICAS MUNICIPALES CENSO 31 DE DICIEMBRE DE 2009



AGOSTO DE 2010

PROYECTO SIMCI II



**CULTIVOS DE COCA
ESTADISTICAS MUNICIPALES
CENSO 31 DE DICIEMBRE DE 2009
BOGOTA, COLOMBIA**

TABLA DE CONTENIDO**Página**

Tendencia de los Cultivos de Coca por región	11
Región Meta - Guaviare	12 - 13
Región Pacífico	14 - 15
Región Putumayo - Caquetá	16 - 17
Región Sierra Nevada	18 - 19
Región Orinoquía	20 - 21
Región Central	22 - 23
Estadísticas municipales por departamento	25
Departamento de Amazonas	26 - 28
Departamento de Antioquia	29 - 33
Departamento de Arauca	34 - 36
Departamento de Bolívar	37 - 40
Departamento de Boyacá	41 - 43
Departamento de Caldas	44 - 46
Departamento de Caquetá	47 - 50
Departamento de Cauca	51 - 54
Departamento de Chocó	55 - 58
Departamento de Córdoba	59 - 61
Departamento de Guainía	62 - 64
Departamento de Guaviare	65 - 67
Departamento de la Guajira	68 - 70
Departamento de Magdalena	71 - 73
Departamento de Meta	74 - 77
Departamento de Nariño	78 - 82
Departamento de Norte de Santander	83 - 86
Departamento de Putumayo	87 - 90
Departamento de Santander	91 - 94
Departamento de Valle del Cauca	95 - 97
Departamento de Vaupés	98 - 100
Departamento de Vichada	101 - 103

CAPITULO 1

Estadísticas Nacionales

**PROYECTO SIMCI II
AREA DE CULTIVOS DE COCA
ESTADISTICAS MUNICIPALES CON CORRECCIONES
CENSO 31 DE DICIEMBRE DE 2009
TOTAL NACIONAL**

DATOS	LOTES MAYORES DE 3 ha	LOTES MENORES O IGUALES A 3 ha	TOTAL GENERAL
TOTAL CANTIDAD DE LOTES	1327	88770	90097
TOTAL AREA COCA ha * 9391	6071	52565	68027

Nota:

* Las áreas de cultivos de coca de los municipios que aparecen con asterisco en el presente informe, fueron corregidas por nubes, gaps, antigüedad y aspersion en los valores indicados. Los ajustes por estos factores no son aplicables al número de lotes.

En el periodo 2008-2009, el área total de los cultivos de coca se redujo a 68027 hectáreas con lo cual se mantiene la tendencia de reducción que comenzó en el periodo 2007 – 2008; esta disminución representa el 16 % respecto a las 81000 hectáreas encontradas en el año 2008 y constituye el nivel de cultivos de coca más bajo desde que UNODC mide este fenómeno, a pesar de ello, el tamaño promedio del lote se mantiene estable en el periodo 2008 – 2009.

En el censo del año 2009 no se encontraron cultivos de coca en los departamentos de Cesar y Cundinamarca.

**TOTAL NACIONAL
SERIE HISTORICA DE CULTIVOS DE COCA
PERIODO 2001 - 2009**

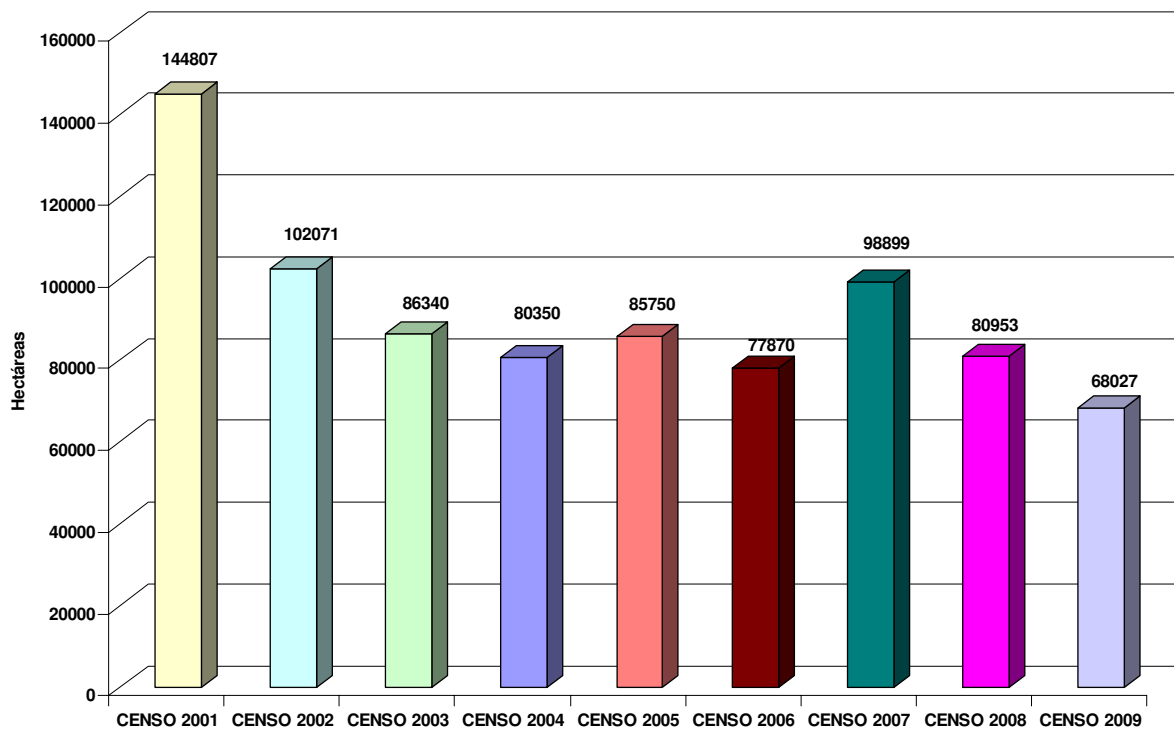



CAPITULO 2

Serie Histórica Nacional

2001 – 2009

TOTAL NACIONAL COMPARACION AREA CULTIVADA CON COCA Y CANTIDAD DE MUNICIPIOS AFECTADOS PERIODO 2001 – 2009

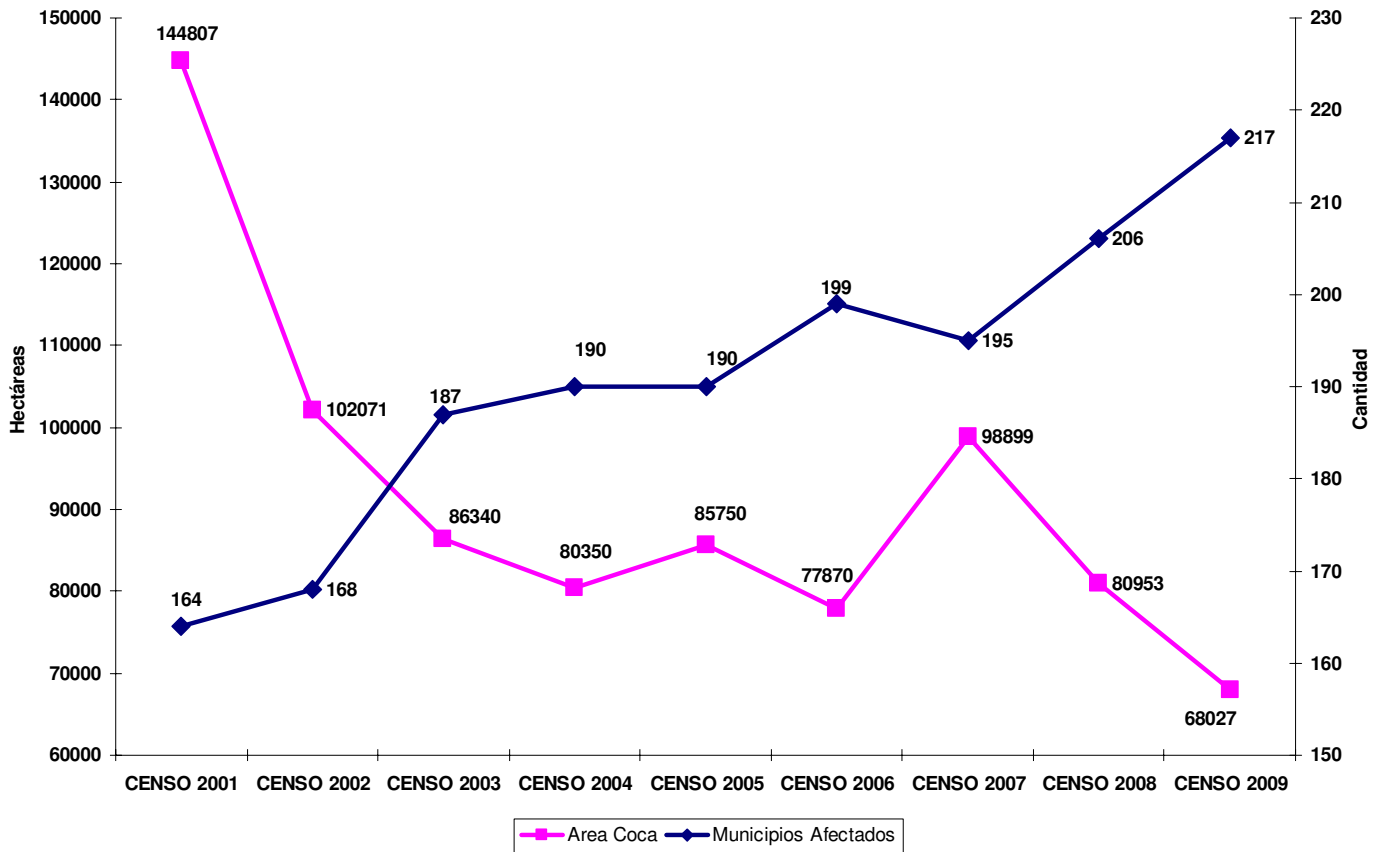

En la gráfica, se puede apreciar que disminuye el área cultivada en coca pero aumenta la cantidad de municipios afectados. Durante el periodo 2001 – 2009 han sido afectados 284 de los 930 municipios que conforman los 24 departamentos con presencia de cultivos de coca, de ellos 119 (42%) han tenido presencia de cultivos de coca a lo largo de todo el periodo.

Para el censo 2009 se detectó la presencia de cultivos de coca en 217 municipios de 22 departamentos del territorio Colombiano, 11 municipios más y dos departamentos menos (Cesar y Cundinamarca) que el año anterior.

**PROYECTO SIMCI II
MUNICIPIOS CON MAYOR CANTIDAD DE COCA SEMBRADA**

Entre los diez municipios con mayor cantidad de coca sembrada en el censo 2009, se encuentra el Municipio de Cumaribo que aparece en esta lista desde el año 2001 y los municipios de Tumaco, San José del Guaviare y el Retorno aparecen desde el año 2002; los demás municipios se han presentado en unos años y desaparecido en otros.

En el censo 2009, el 37 % del área sembrada con coca se concentra en los municipios que se describen en la siguiente tabla.

CENSO 31 DE DICIEMBRE DE 2009

DEPARTAMENTO	MUNICIPIO	AREA ha
NARIÑO	Tumaco	4682
VICHADA	Cumaribo	3093
NARIÑO	Barbacoas	2928
GUAVIARE	San José del Guaviare	2907
GUAVIARE	El Retorno	2371
GUAVIARE	Miraflores	2325
META	Mapiripán	2123
CAUCA	Timbiquí	1699
NARIÑO	Roberto Payán	1539
NARIÑO	Olaya Herrera	1452
TOTAL		25119

CENSO 31 DE DICIEMBRE DE 2008

DEPARTAMENTO	MUNICIPIO	AREA ha
NARIÑO	Tumaco	5865
VICHADA	Cumaribo	3128
NARIÑO	Barbacoas	3080
PUTUMAYO	Puerto Asís	2627
GUAVIARE	El Retorno	2415
NARIÑO	Roberto Payán	2336
NARIÑO	Maguí	2240
NARIÑO	El Charco	2202
META	Mapiripán	2180
GUAVIARE	San José del Guaviare	2143
TOTAL		28216

CENSO 31 DE DICIEMBRE DE 2007

DEPARTAMENTO	MUNICIPIO	AREA ha
VICHADA	Cumaribo	7109
NARIÑO	Tumaco	5642
PUTUMAYO	Puerto Asís	4531
META	Vista Hermosa	3792
GUAVIARE	El Retorno	3272
GUAVIARE	San José del Guaviare	3181
NARIÑO	Roberto Payán	2896
META	Puerto Rico	2658
NARIÑO	Maguí	2593
PUTUMAYO	Valle del Guamuez	2334
TOTAL		38008

CENSO 31 DE DICIEMBRE DE 2006

DEPARTAMENTO	MUNICIPIO	AREA ha
NARIÑO	Tumaco	7128
VICHADA	Cumaribo	5470
GUAVIARE	San José del Guaviare	3816
META	Puerto Rico	3519
META	Mapiripán	3311
GUAVIARE	El Retorno	2827
PUTUMAYO	Puerto Leguízamo	2550
PUTUMAYO	Puerto Asís	2511
META	Vista Hermosa	2289
PUTUMAYO	Puerto Guzmán	2084
TOTAL		35505

CENSO 31 DE DICIEMBRE DE 2005

DEPARTAMENTO	MUNICIPIO	AREA ha
VICHADA	Cumaribo	7599
META	Puerto Rico	7040
META	Vista Hermosa	4441
NARIÑO	Tumaco	4004
GUAVIARE	San José del Guaviare	3131
META	Mapiripán	2658
GUAVIARE	El Retorno	2648
PUTUMAYO	Puerto Leguízamo	2546
NARIÑO	Roberto Payán	2265
NARIÑO	Maguí	2139
TOTAL		38471

CENSO 31 DE DICIEMBRE DE 2004

DEPARTAMENTO	MUNICIPIO	AREA ha
META	Puerto Rico	6393
NARIÑO	Tumaco	4806
VICHADA	Cumaribo	4629
GUAVIARE	San José del Guaviare	3755
META	Vista Hermosa	3473
GUAVIARE	El Retorno	3183
META	Mapiripán	2657
NARIÑO	Roberto Payán	2409
NARIÑO	Maguí	2175
GUAVIARE	Miraflores	1646
TOTAL		35126

CENSO 31 DE DICIEMBRE DE 2003

DEPARTAMENTO	MUNICIPIO	AREA ha
GUAVIARE	San José del Guaviare	6673
META	Mapiripán	5368
NARIÑO	Tumaco	5234
GUAVIARE	El Retorno	5070
VICHADA	Cumaribo	3758
NARIÑO	Maguí	3532
NARIÑO	Roberto Payán	3509
NARIÑO	Barbacoas	2767
META	Puerto Rico	2437
NORTE DE SANTANDER	Tibú	2398
TOTAL		40746

CENSO 31 DE DICIEMBRE DE 2002

DEPARTAMENTO	MUNICIPIO	AREA ha
GUAVIARE	Miraflores	14606
NORTE DE SANTANDER	Tibú	6340
NARIÑO	Tumaco	5585
VICHADA	Cumaribo	4846
GUAVIARE	El Retorno	4458
GUAVIARE	Calamar	4297
GUAVIARE	San José del Guaviare	4019
CAQUETA	Cartagena del Chaira	3989
PUTUMAYO	Puerto Leguizamo	3187
PUTUMAYO	Puerto Asís	2898
TOTAL		54225

CENSO 31 DE DICIEMBRE DE 2001

DEPARTAMENTO	MUNICIPIO	AREA ha
GUAVIARE	Miraflores	12144
PUTUMAYO	Valle del Guamuez	10795
PUTUMAYO	Puerto Asís	10108
NORTE DE SANTANDER	Tibú	9725
PUTUMAYO	Orito	8884
VICHADA	Cumaribo	8034
CAQUETA	Cartagena del Chaira	6389
GUAVIARE	Calamar	4991
PUTUMAYO	San Miguel	4706
PUTUMAYO	Puerto Guzmán	4589
TOTAL		80365

CAPITULO 3

Tendencias de los Cultivos de Coca por Región 2001 – 2009

Densidad de cultivos de coca en la región Meta - Guaviare

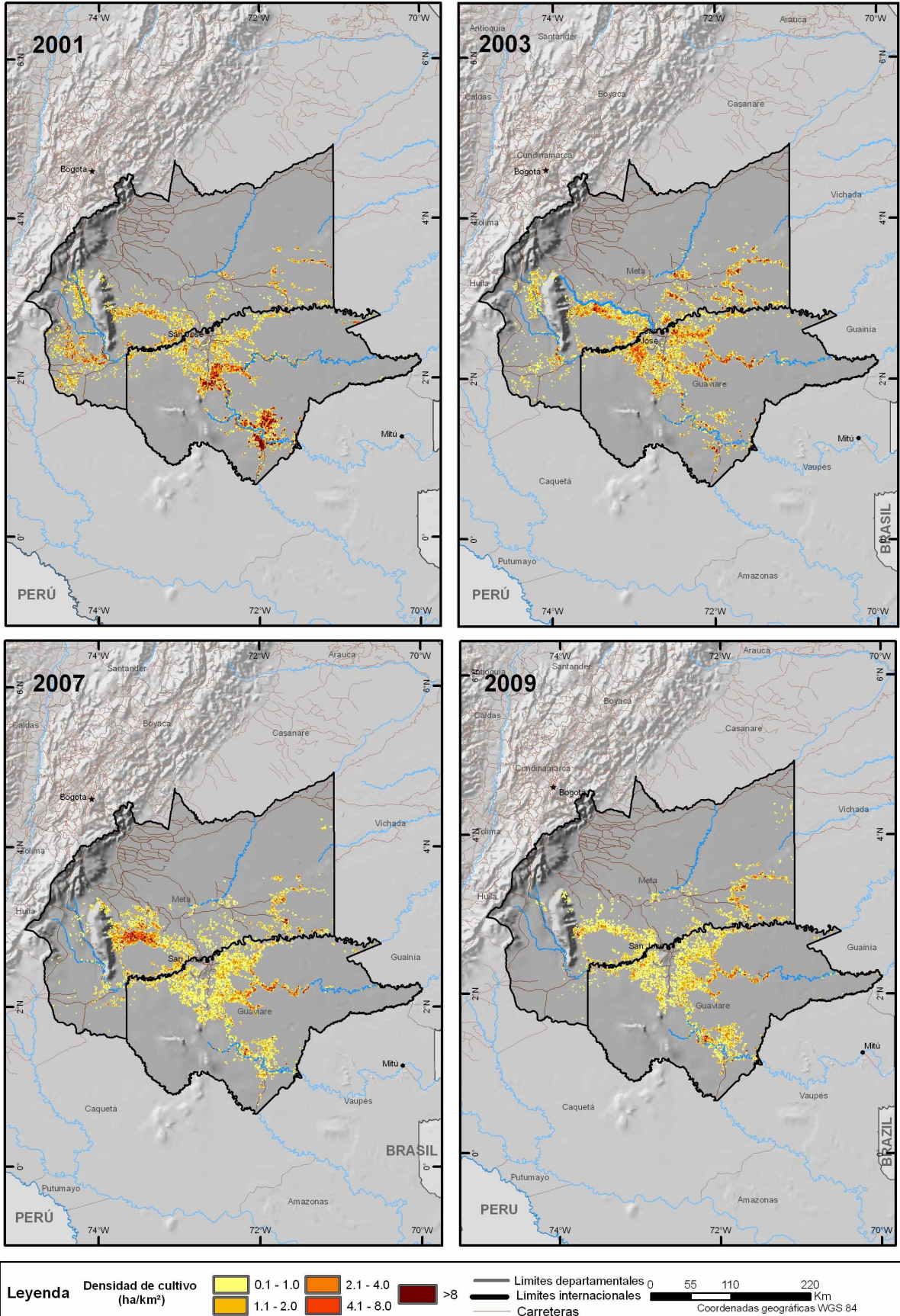

Fuentes: para cultivos de coca: Gobierno de Colombia - Sistema de monitoreo apoyado por UNODC.
 Los límites, nombres y títulos usados en este mapa no constituyen reconocimiento o aceptación por parte de las Naciones Unidas

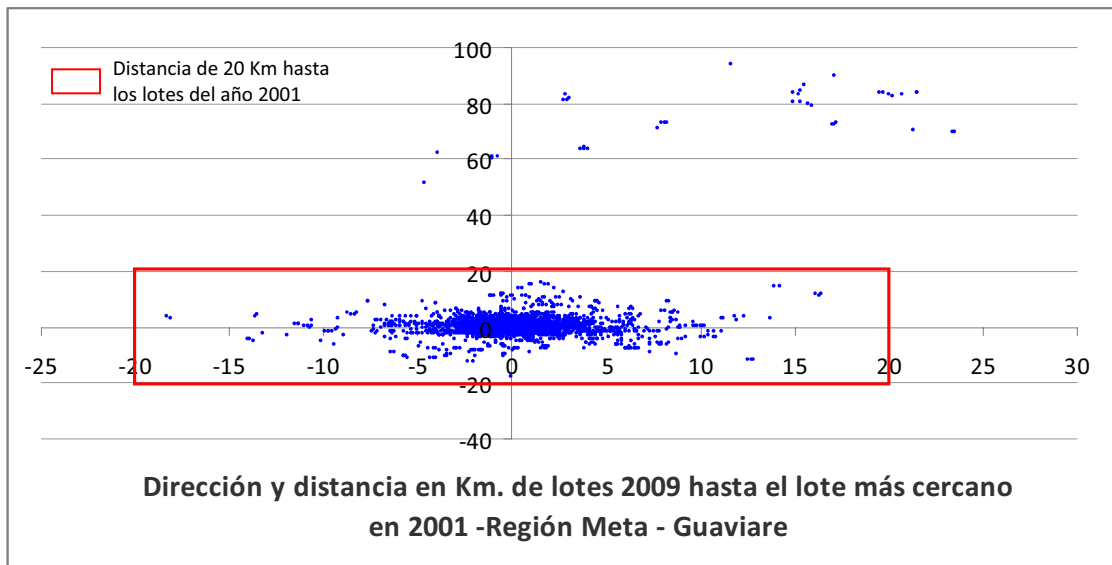

Dinámica de cultivos de coca en el marco muestral, región Meta - Guaviare

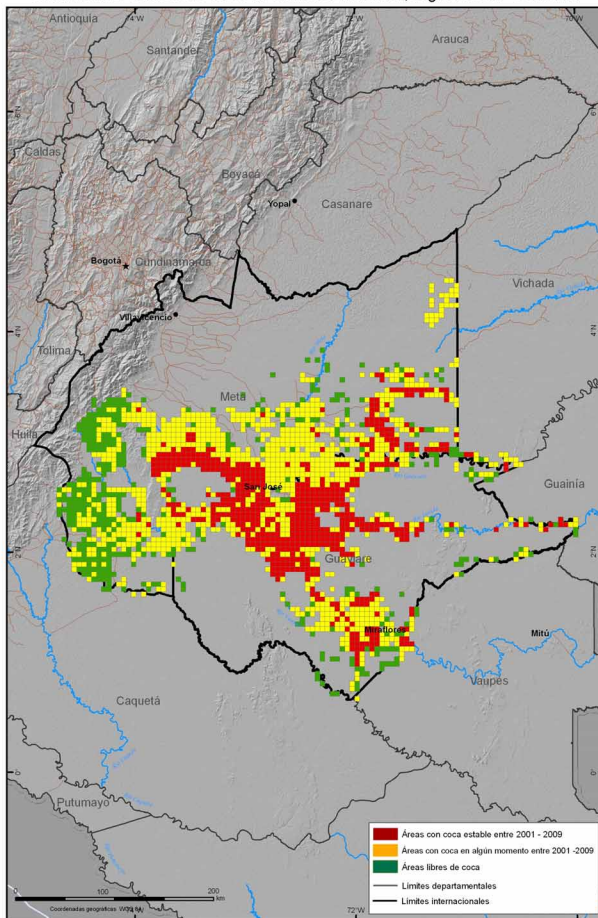

En el año 2001 los cultivos de coca en el núcleo Meta Guaviare estaban fuertemente concentrados en el municipio de Miraflores; posteriormente en 2003, hay una fuerte dispersión, las mayores concentraciones están en los municipios de Vistahermosa, El Retorno y San José del Guaviare. En 2007 los cultivos se concentran fuertemente en Vistahermosa y a lo largo del río Inírida. Para 2009, no se evidencian concentraciones fuertes de coca, Sin embargo, el 87% de los cultivos en 2009 se encuentra a menos de 2 Km de lotes que ya estaban sembrados en 2001.

Vale la pena destacar la fuerte reducción de los cultivos al Sur – Occidente del departamento de Meta, principalmente los municipios de La Uribe y La Macarena. Los principales núcleos que existían en 2001, aun están afectados por la presencia de cultivos de coca.

Densidad de cultivos de coca en la región Pacífico

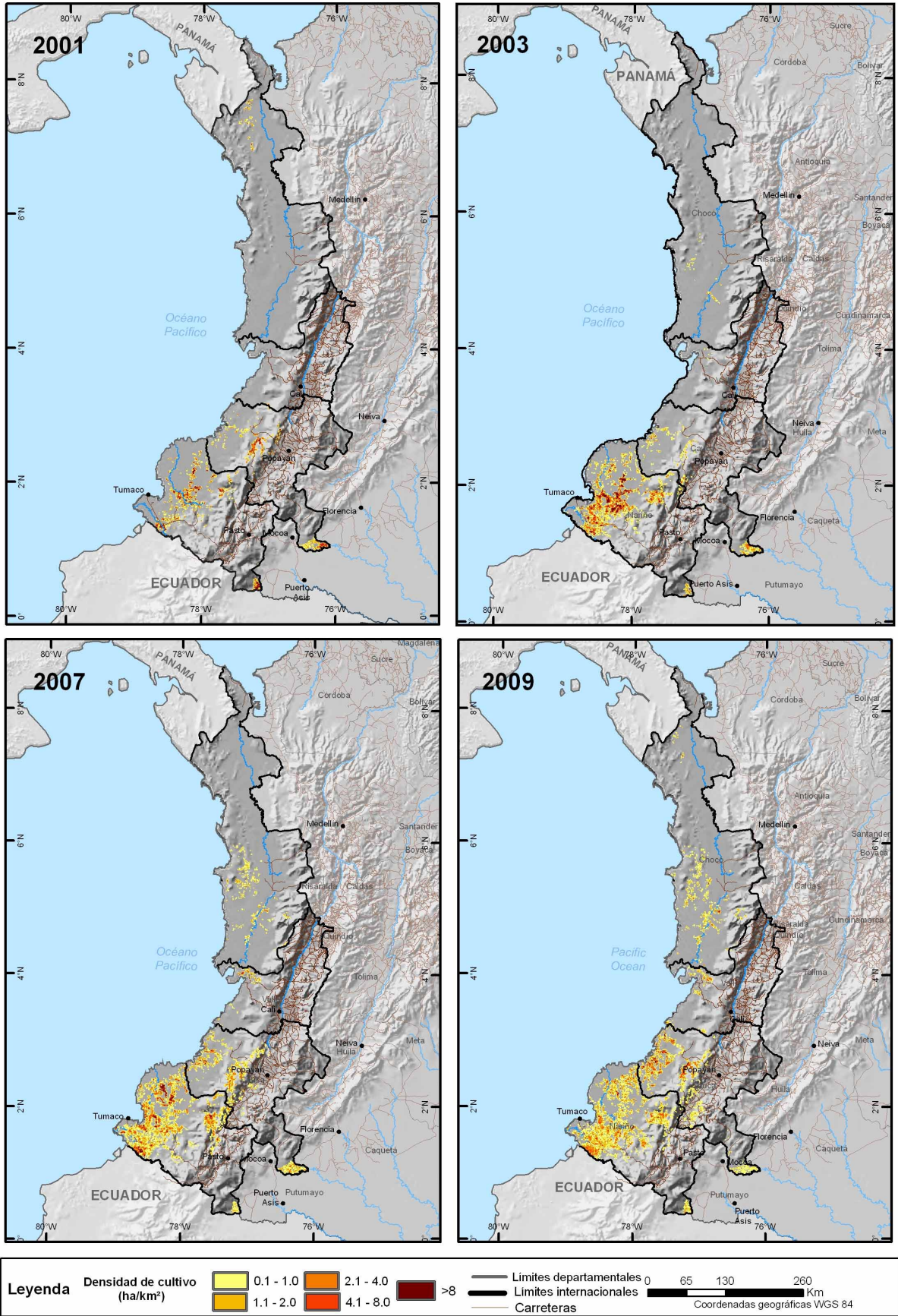

Fuentes: para cultivos de coca: Gobierno de Colombia - Sistema de monitoreo apoyado por UNODC.
Los límites, nombres y títulos usados en este mapa no constituyen reconocimiento o aceptación por parte de las Naciones Unidas

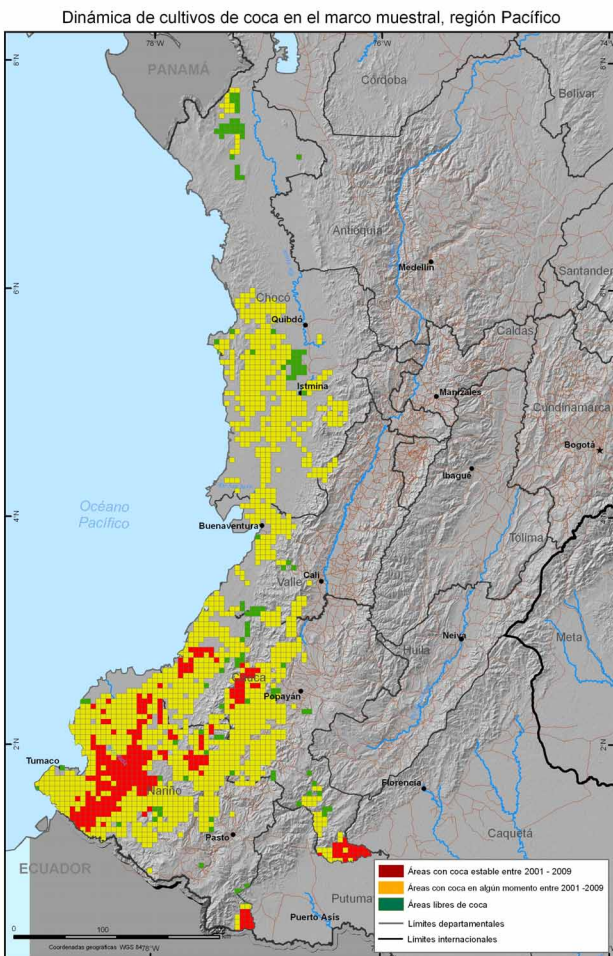
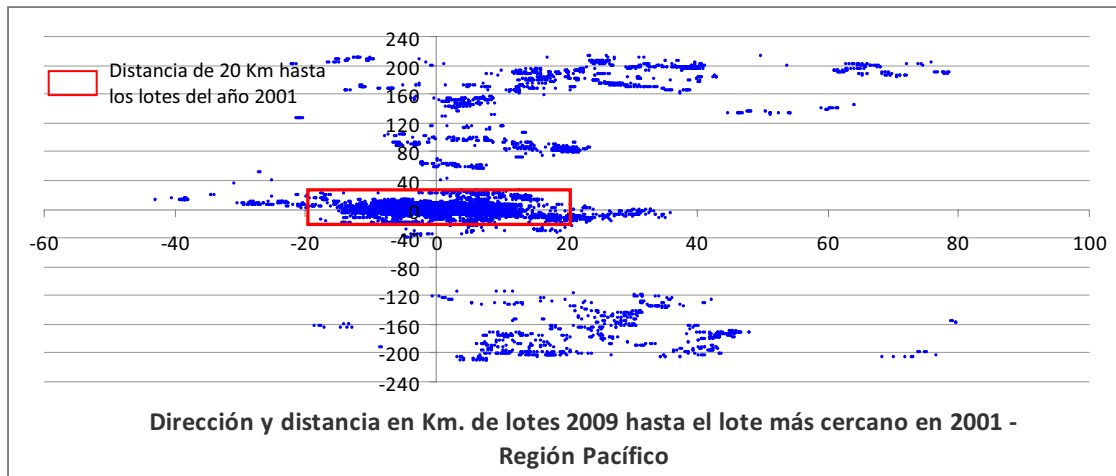

Fuente: Gobierno de Colombia - Sistema de monitoreo apoyado por UNODC
 Los límites, nombres y títulos usados en este mapa no constituyen reconocimiento o aceptación por parte de las Naciones Unidas

El núcleo Pacífico es uno de los menos estables, a diferencia del resto del país, solo el 53% de los lotes identificados en 2009 se encuentra a menos de 2 km de los lotes ya identificados en el 2001.

Los cultivos se expandieron fuertemente hacia el norte y hacia el oriente; recientemente se han adentrado en las zonas montañosas afectando severamente los ecosistemas de piedemonte.

Núcleos fuertes de cultivos se han desarrollado en Cauca, uno de los departamentos en los que se reportó incremento de área sembrada con coca en 2009.

Los sectores que estaban afectados por cultivos de coca en 2001, tienen en 2009 menor concentración de cultivos pero siguen estando afectados.

Densidad de cultivos de coca en la región Putumayo - Caquetá

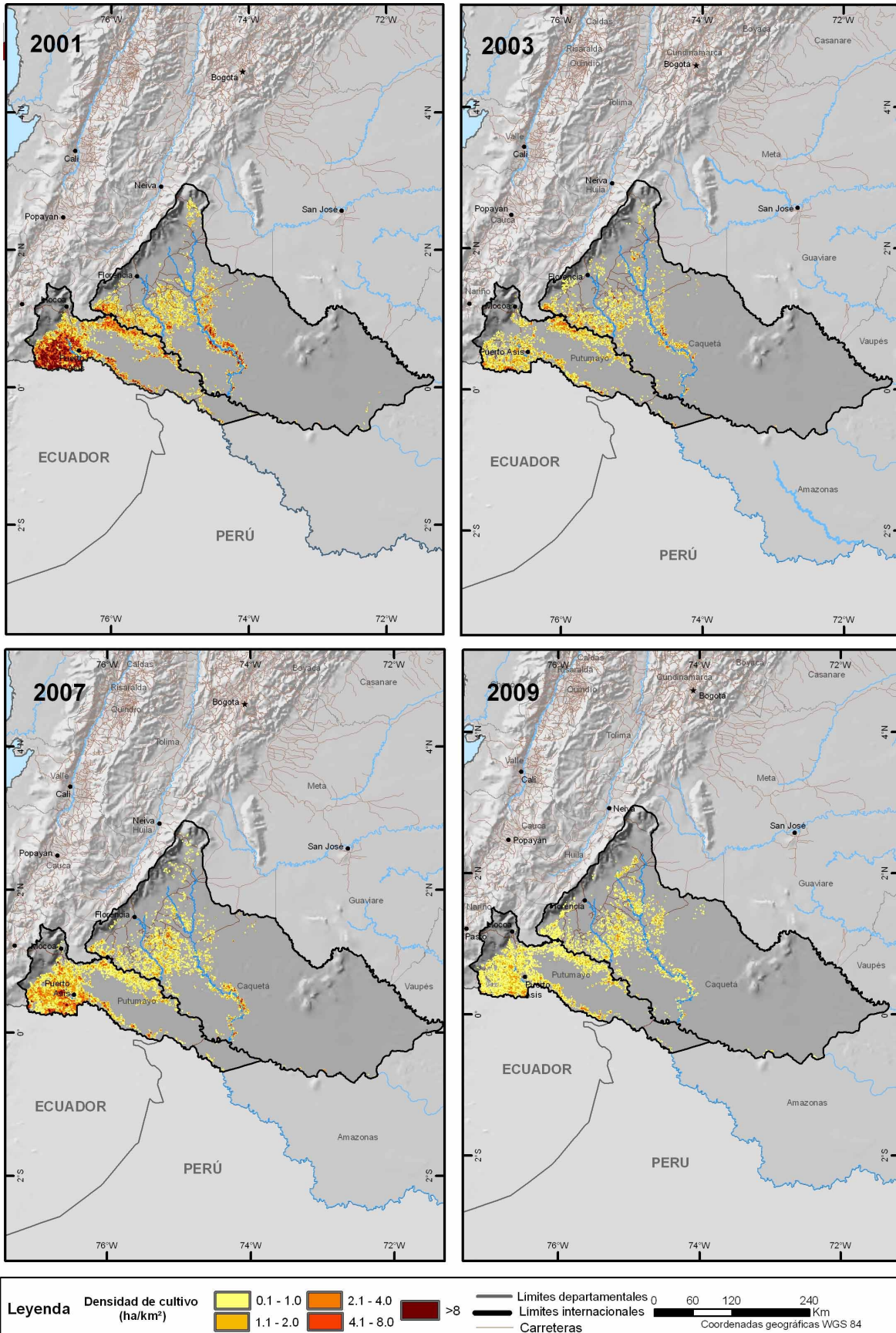

Fuentes: para cultivos de coca: Gobierno de Colombia - Sistema de monitoreo apoyado por UNODC.
 Los límites, nombres y títulos usados en este mapa no constituyen reconocimiento o aceptación por parte de las Naciones Unidas

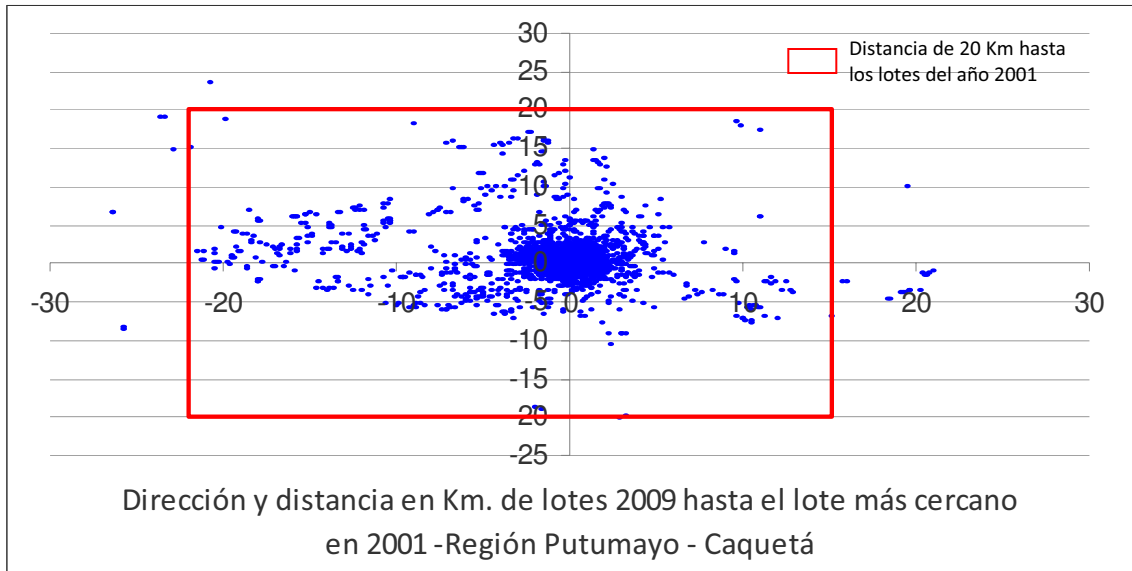

Dinámica de cultivos de coca en el marco muestral, región Putumayo - Caquetá

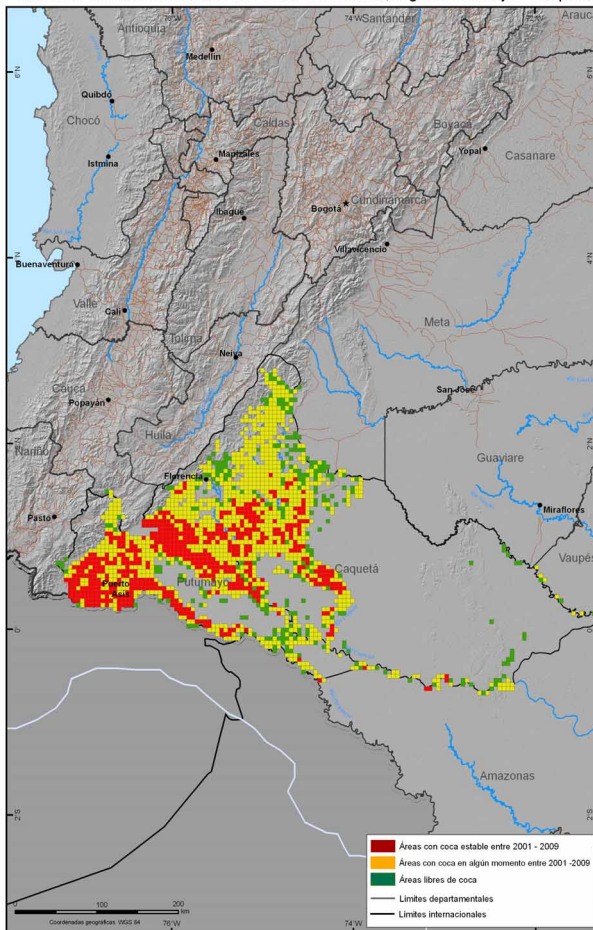

Los cultivos de coca en este núcleo han disminuido notablemente en lo que va corrido del siglo, Sin embargo, el 92% de los lotes identificados en 2009 está a menos de 2 km de lotes que ya habían sido identificados en el 2001 de los cuales el 80 % se concentra a 600 metros.

El departamento de Putumayo muestra la región afectada por coca más estable. Aunque los núcleos de alta concentración de cultivos de coca han desaparecido, la región no se ha liberado de la presencia del cultivo.

La estabilidad es menor en el departamento de Caquetá.

Densidad de cultivos de coca en la región Sierra Nevada

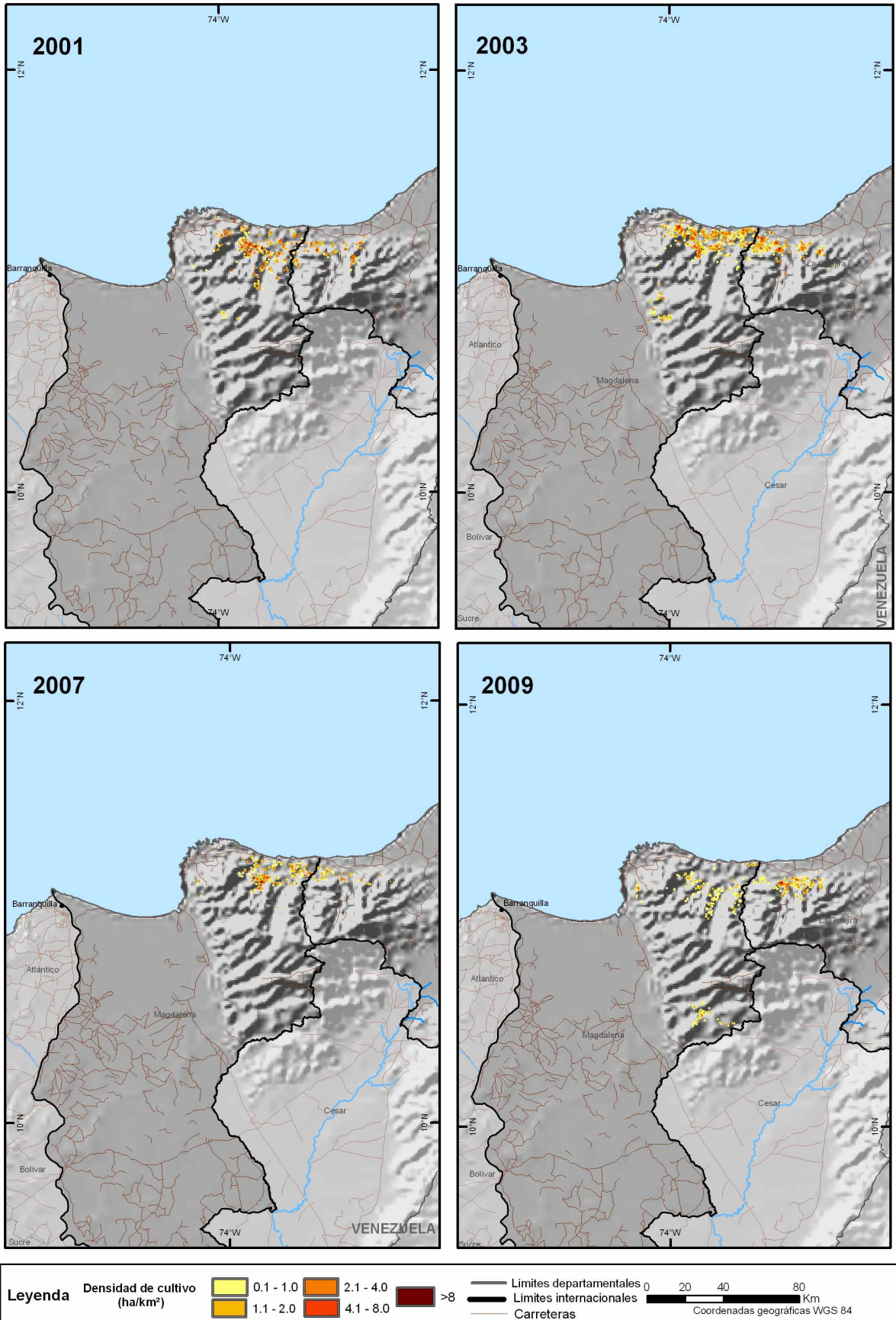

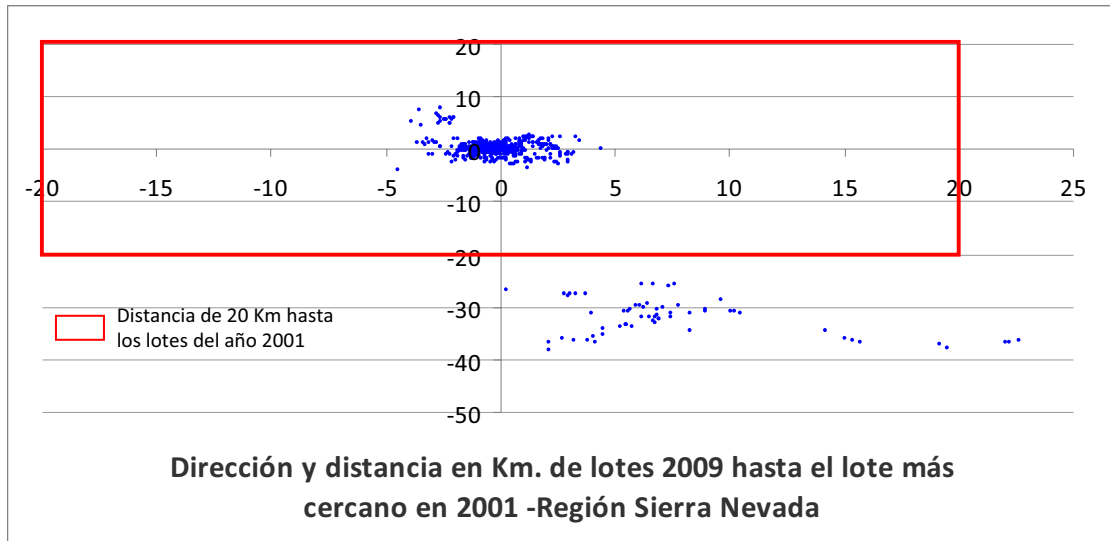

Dinámica de cultivos de coca en el marco muestral, región Sierra Nevada

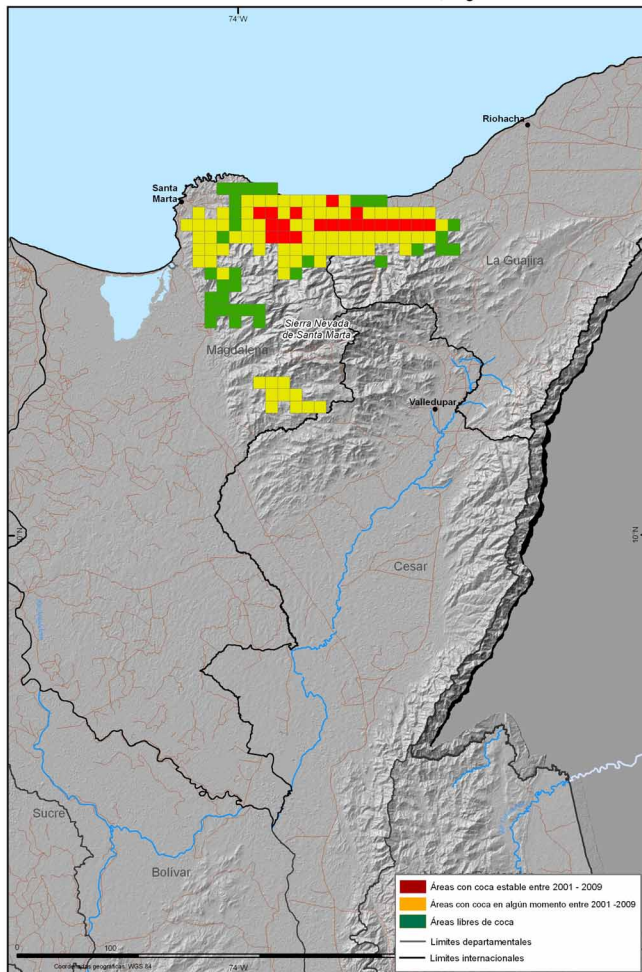

Fuente: Gobierno de Colombia - Sistema de monitoreo apoyado por UNODC
 Los límites, nombres y títulos usados en este mapa no constituyen reconocimiento o aceptación por parte de las Naciones Unidas

El núcleo Sierra Nevada ha sufrido procesos de expansión y concentración de los cultivos de coca, principalmente en sentido Oriente – Occidente. En el año 2001, los cultivos se encontraban dispersos en el territorio, y partir de entonces se comienzan a concentrar.

El 68% de los cultivos se encuentra a menos de 2 Km de lotes de coca ya identificados en 2001, Sin embargo, el área de movilidad es relativamente restringida, y el 86% de los lotes 2009 se encuentra a menos de 5 km identificados en 2001.

Un nuevo núcleo, localizado en la vertiente sur de la Sierra Nevada se ha identificado recientemente.

Densidad de cultivos de coca en la región Orinoquía

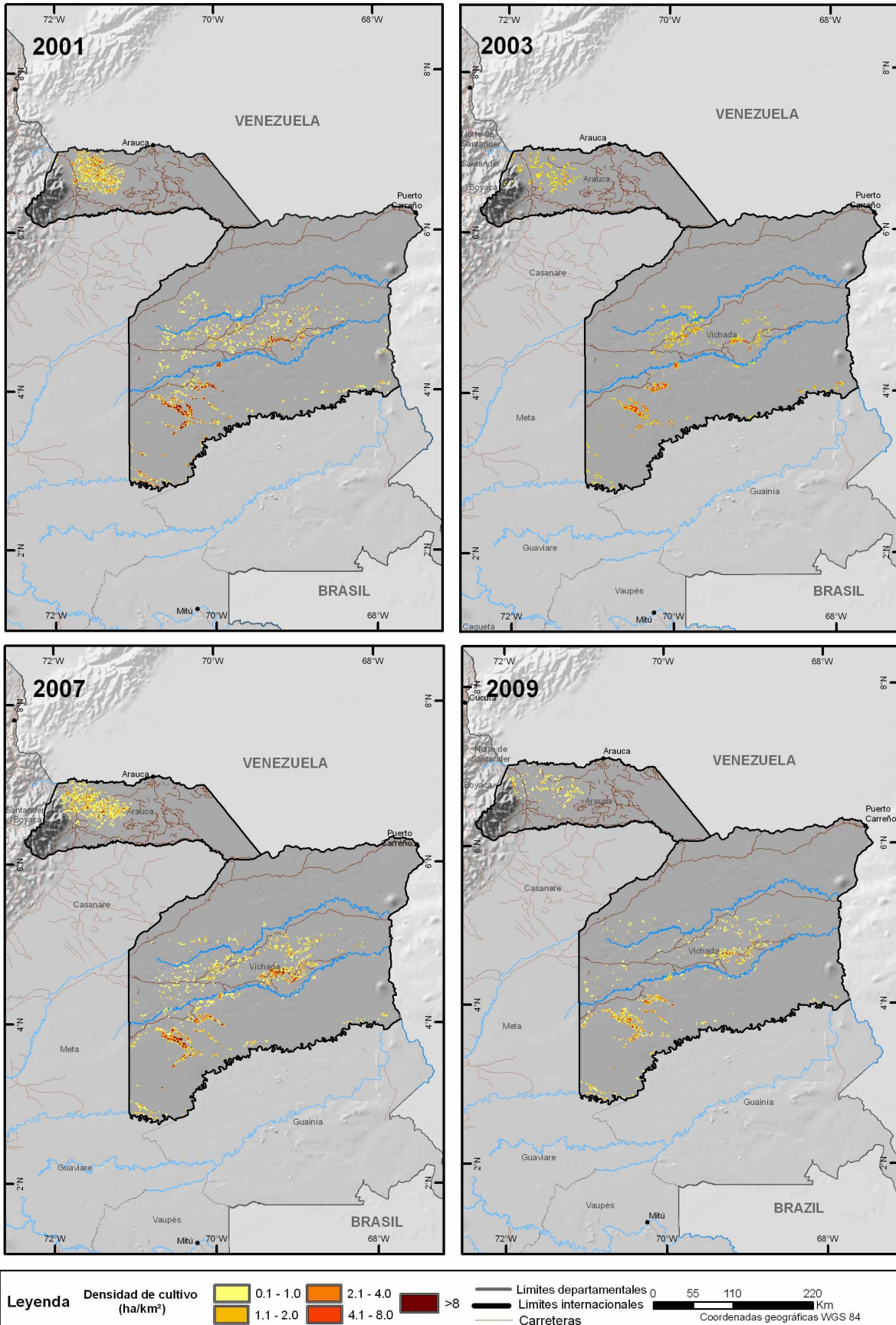

Fuentes: para cultivos de coca: Gobierno de Colombia - Sistema de monitoreo apoyado por UNODC.
 Los límites, nombres y títulos usados en este mapa no constituyen reconocimiento o aceptación por parte de las Naciones Unidas

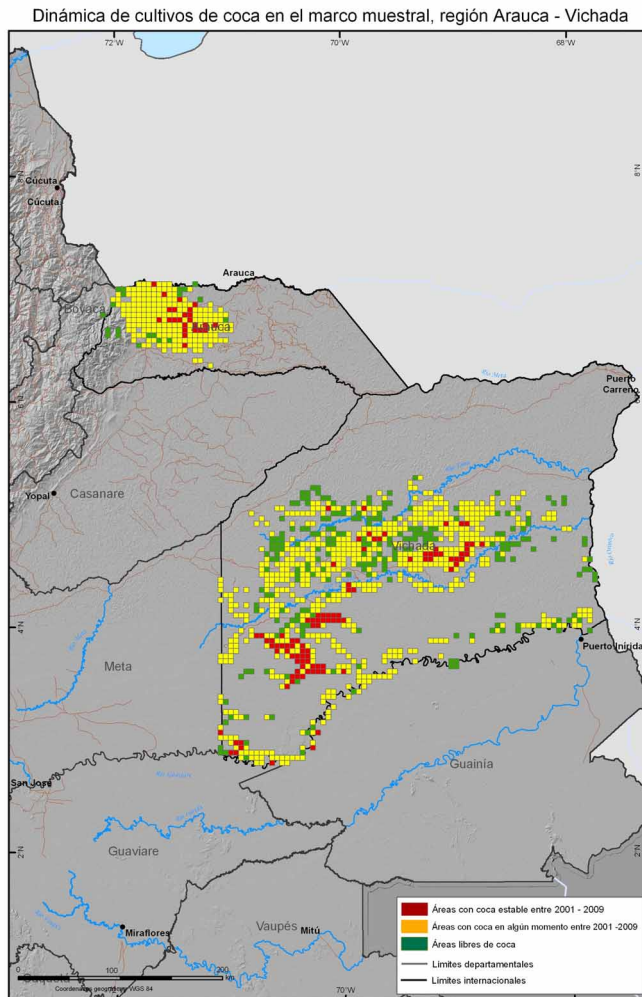
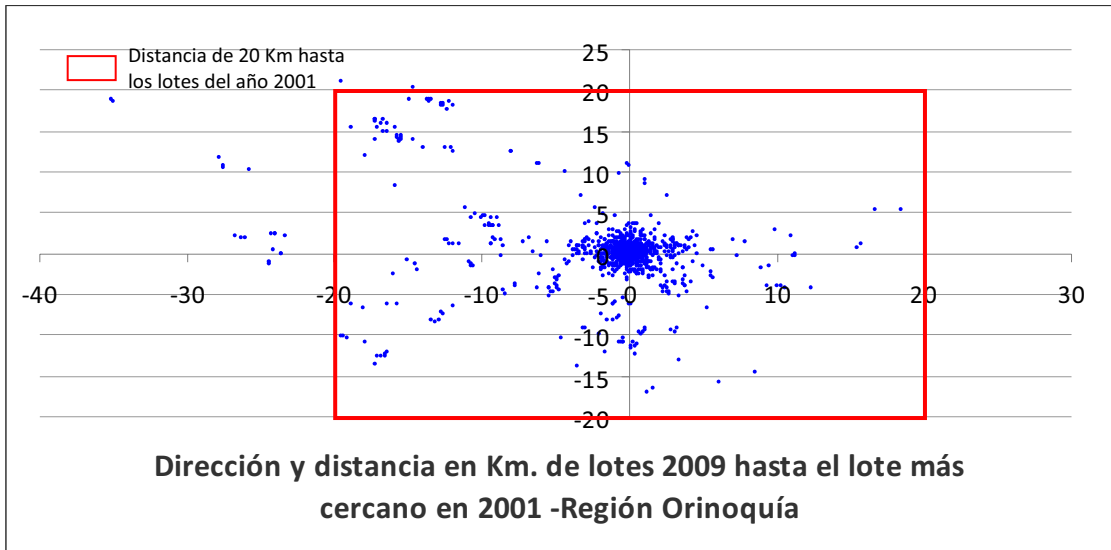

Fuente: Gobierno de Colombia - Sistema de monitoreo apoyado por UNODC
 Los límites, nombres y títulos usados en este mapa no constituyen reconocimiento o aceptación por parte de las Naciones Unidas

La dispersión de los cultivos de coca en el núcleo Orinoquía está bastante restringida por la oferta ambiental. En Vichada los cultivos no se desarrollan en los ecosistemas de sabanas que son predominantes. Esto explica que el 82% de los lotes en 2009 están a menos de 2 km de lotes ya identificados en 2001.

A pesar de lo anterior, los núcleos de mayor concentración se mantienen en Cumaribo y en los mismos sectores: Chupabe, Puerto Príncipe, Río Uva.

Densidad de cultivos de coca en la región Central

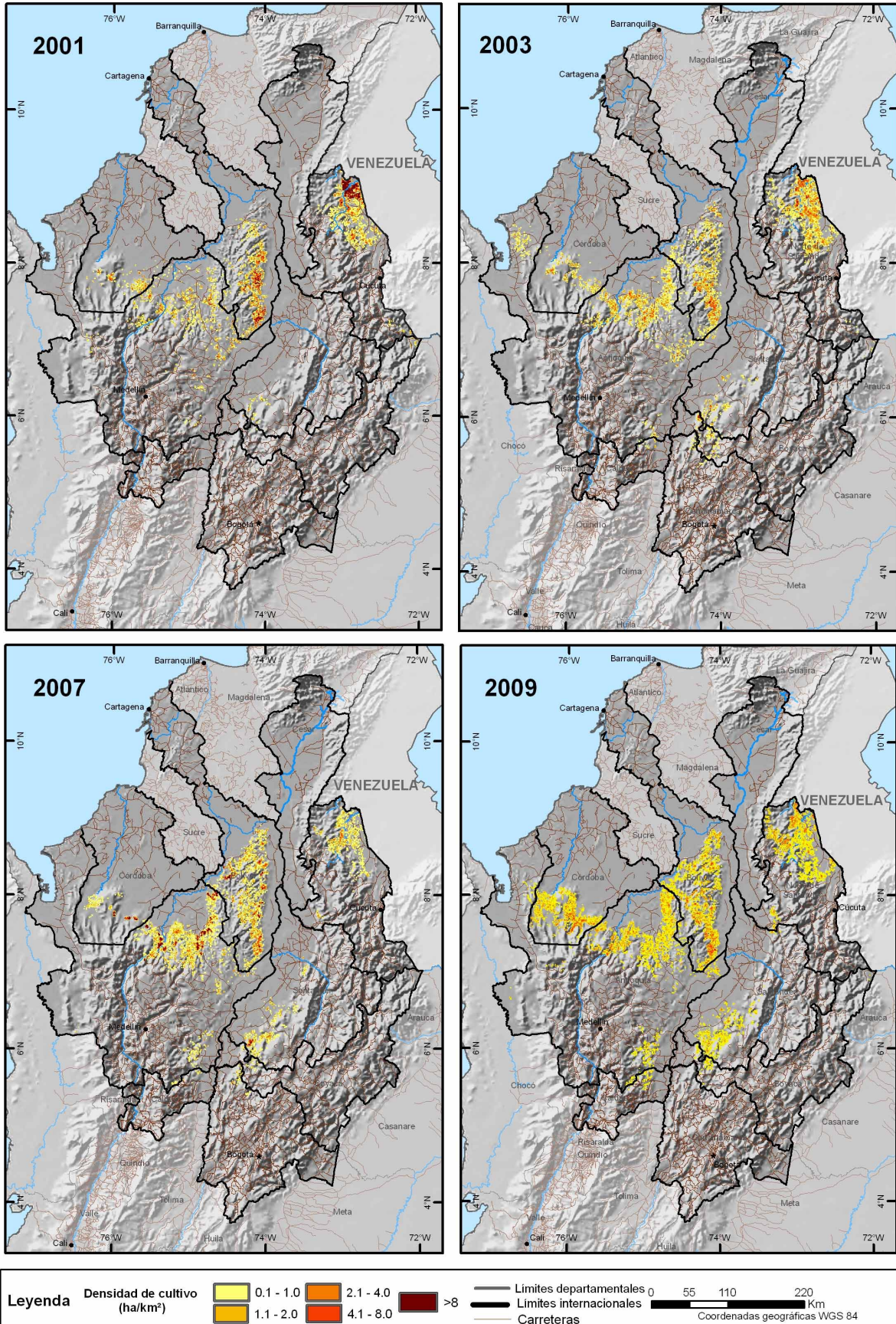

Fuentes: para cultivos de coca: Gobierno de Colombia - Sistema de monitoreo apoyado por UNODC.
 Los límites, nombres y títulos usados en este mapa no constituyen reconocimiento o aceptación por parte de las Naciones Unidas

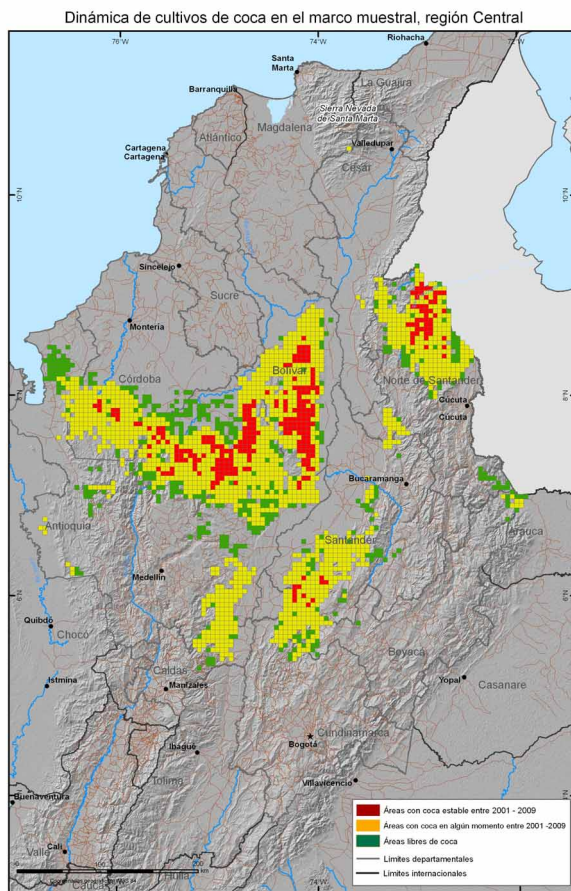
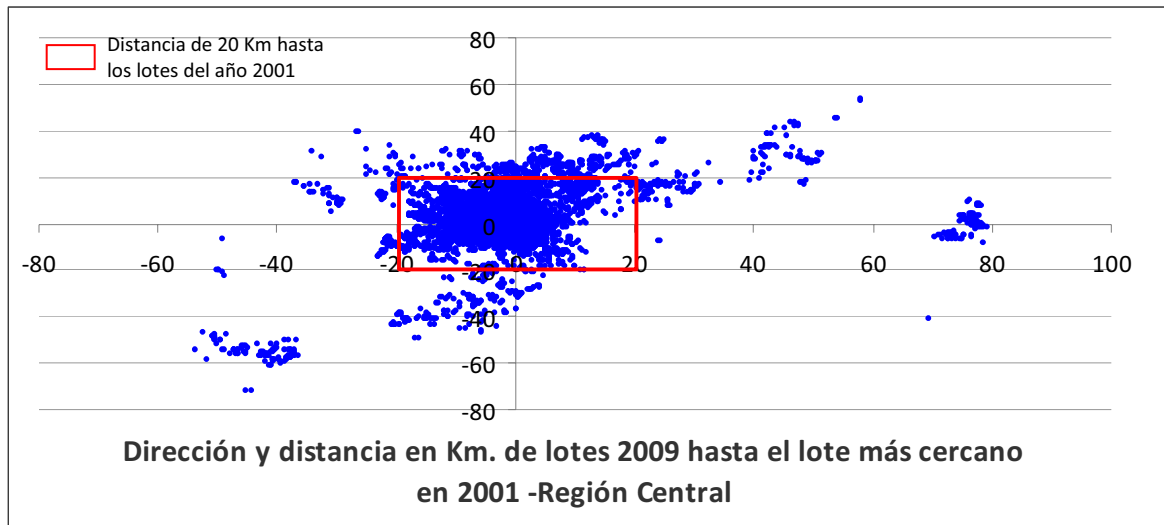

La dinámica de los cultivos de coca en la región central muestra una tendencia a la dispersión hacia el occidente del núcleo en las estribaciones de las cordilleras central y occidental.

La expansión de nuevos núcleos, principalmente en el departamento de Córdoba y en el Urabá Antioqueño tiene gran incidencia en esta tendencia.

De igual manera se detecta una tendencia de expansión hacia el Sur, sin embargo, en estas zonas los cultivos se mantienen en un nivel marginal.

El 57% de los lotes se encuentra a menos de 2 km de lotes ya identificados en 2001. El 16% de los lotes 2009 se encuentra a más de 10 km de lotes 2001.

CAPITULO 4

Estadísticas Municipales por

Departamento

DEPARTAMENTO DE AMAZONAS

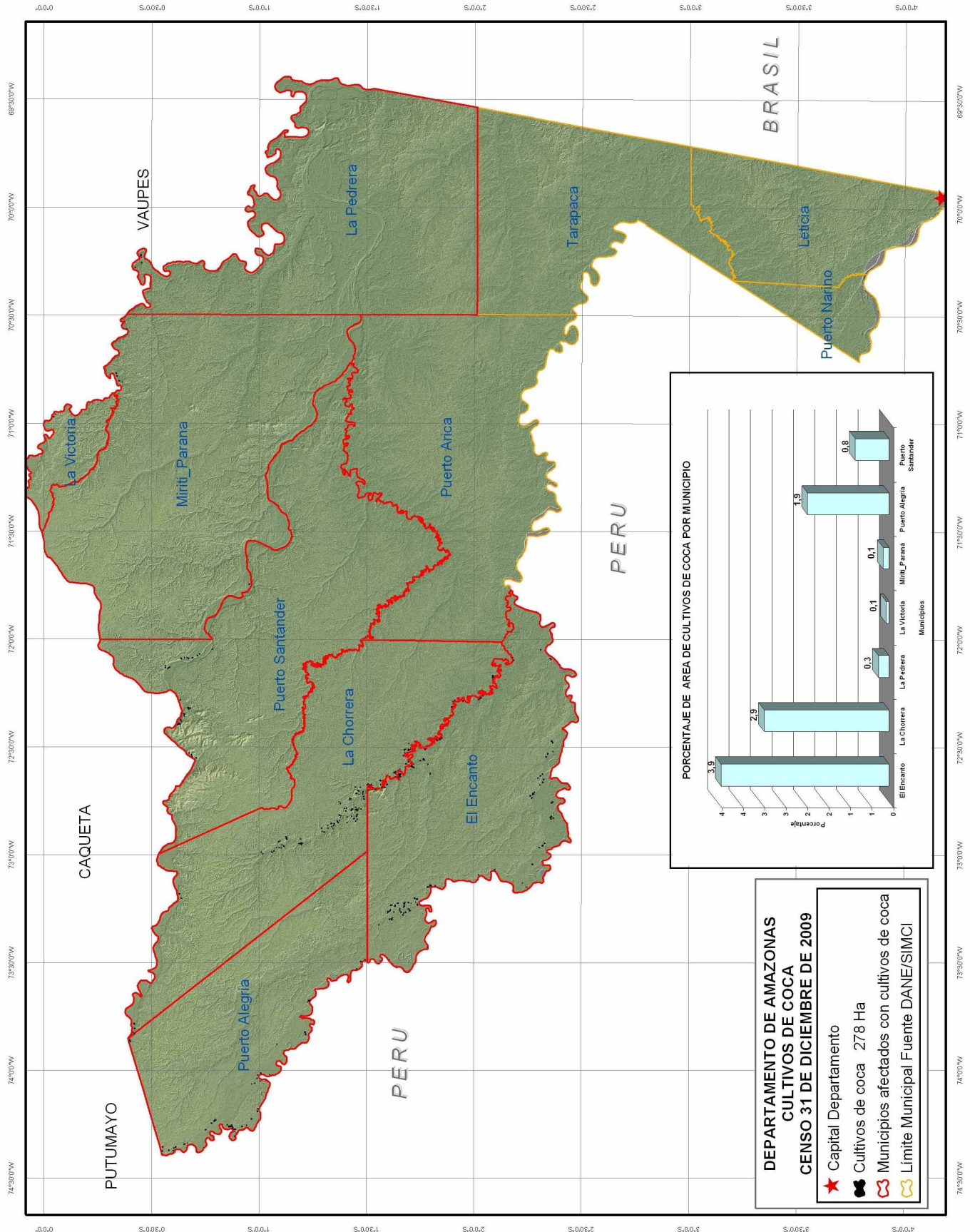

DEPARTAMENTO DE AMAZONAS SERIE HISTORICA DE CULTIVOS DE COCA EN LOS MUNICIPIOS PERIODO 2001 – 2009

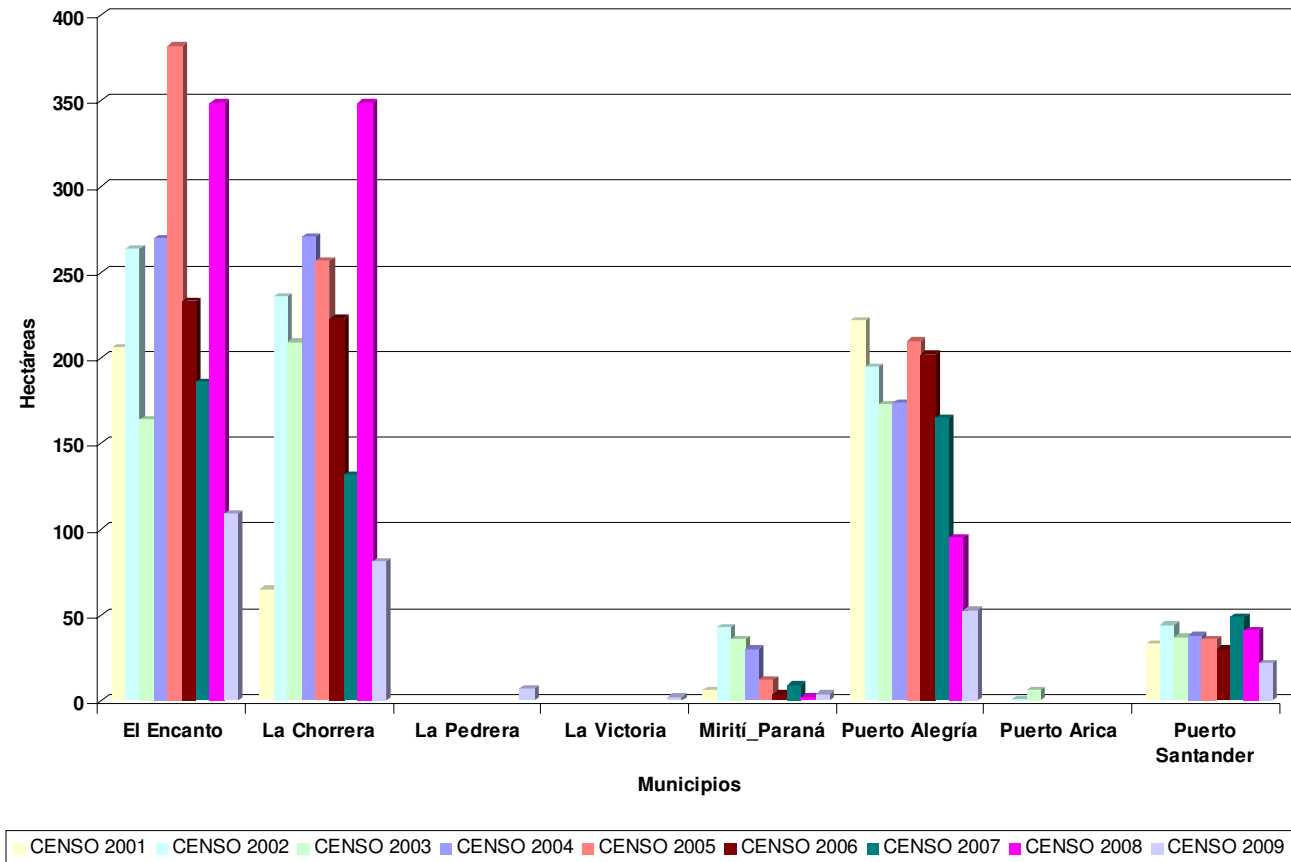

Durante el período 2001 – 2009, en ocho de los 11 municipios que hacen parte del departamento de Amazonas se ha observado presencia de cultivos de coca. Los municipios de El Encanto, La Chorrera, Mirití-Paraná, Puerto Alegre y Puerto Santander han tenido presencia de cultivos de coca durante todo el periodo de análisis. Los municipios con mayor representación en área dedicada a cultivos de coca en el departamento en toda la serie histórica son El Encanto, La Chorrera y Puerto Alegre, en estos mismos municipios a lo largo del Ríos Putumayo e Igará-Paraná se concentra 87 % de la coca sembrada en el departamento en el censo del año 2009.

Durante el período 2008 – 2009 los municipios de El Encanto, La Chorrera, Puerto Alegre y Puerto Santander disminuyeron en más del doble el área sembrada con coca y aparecieron dos nuevos municipios afectados por siembra de coca (La Pradera y la Victoria).

En este departamento el área con cultivos de coca se redujo en 67 % pasando de 836 ha en 2008 a 278 ha en 2009 y el tamaño promedio del lote pasó de 0.94 ha en 2008 a 0.56 ha en 2009.

**PROYECTO SIMCI II
 AREA DE CULTIVOS DE COCA
 ESTADISTICAS MUNICIPALES CON CORRECCIONES
 CENSO 31 DE DICIEMBRE DE 2009
 DEPARTAMENTO DE AMAZONAS**

MUNICIPIO	DATOS	LOTES MAYORES DE 3 ha	LOTES MENORES O IGUALES A 3 ha	TOTAL GENERAL
El Encanto * 6	CANTIDAD DE LOTES		174	174
	AREA COCA ha		103	109
La Chorrera * 5	CANTIDAD DE LOTES		149	149
	AREA COCA ha		76	81
La Pradera	CANTIDAD DE LOTES		9	9
	AREA COCA ha		7	7
La Victoria	CANTIDAD DE LOTES		3	3
	AREA COCA ha		2	2
Mirití_Parana	CANTIDAD DE LOTES		8	8
	AREA COCA ha		4	4
Puerto Alegría * 2	CANTIDAD DE LOTES		86	86
	AREA COCA ha		51	53
Puerto Santander	CANTIDAD DE LOTES		41	41
	AREA COCA ha		22	22
CANTIDAD DE LOTES			470	470
AREA COCA ha * 13			265	278

DEPARTAMENTO DE ANTIOQUIA

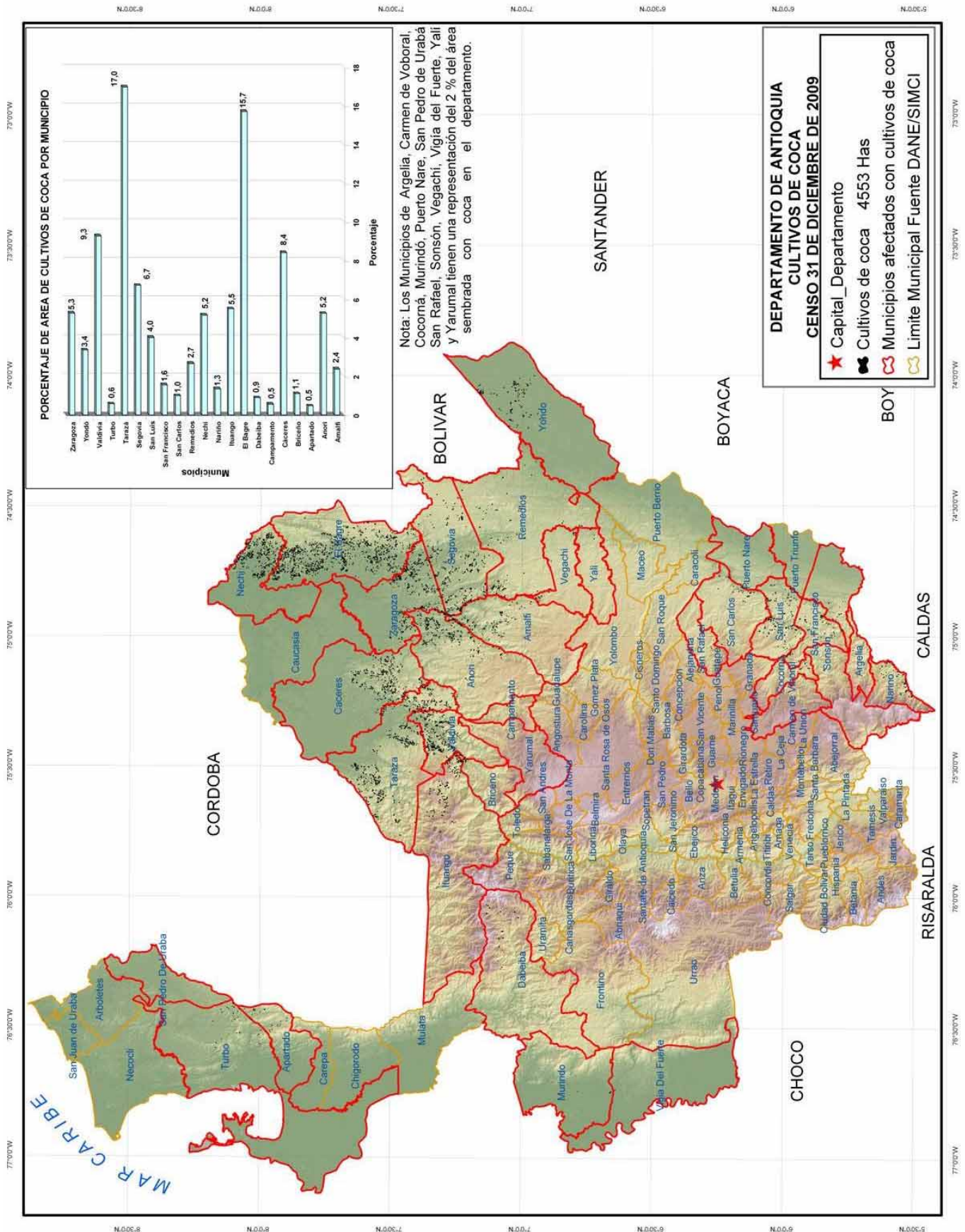

DEPARTAMENTO DE ANTIOQUIA SERIE HISTORICA DE CULTIVOS DE COCA EN LOS MUNICIPIOS PERIODO 2001 - 2009

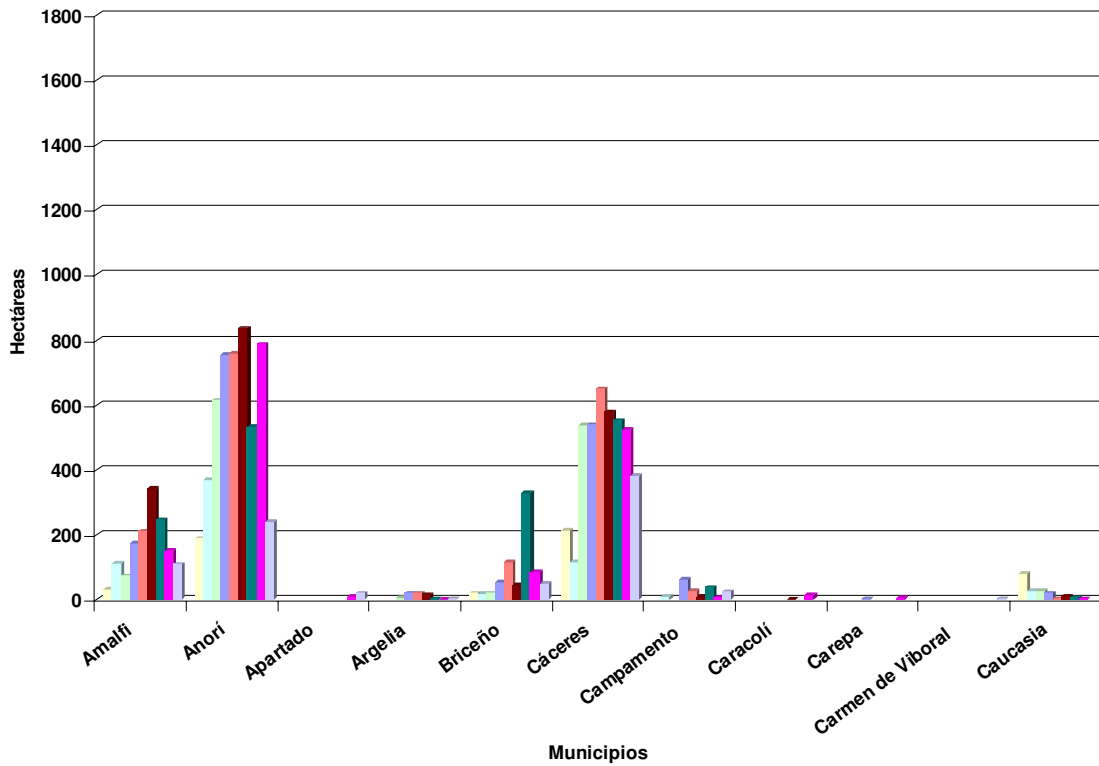

■ CENSO 2001 ■ CENSO 2002 ■ CENSO 2003 ■ CENSO 2004 ■ CENSO 2005 ■ CENSO 2006 ■ CENSO 2007 ■ CENSO 2008 ■ CENSO 2009

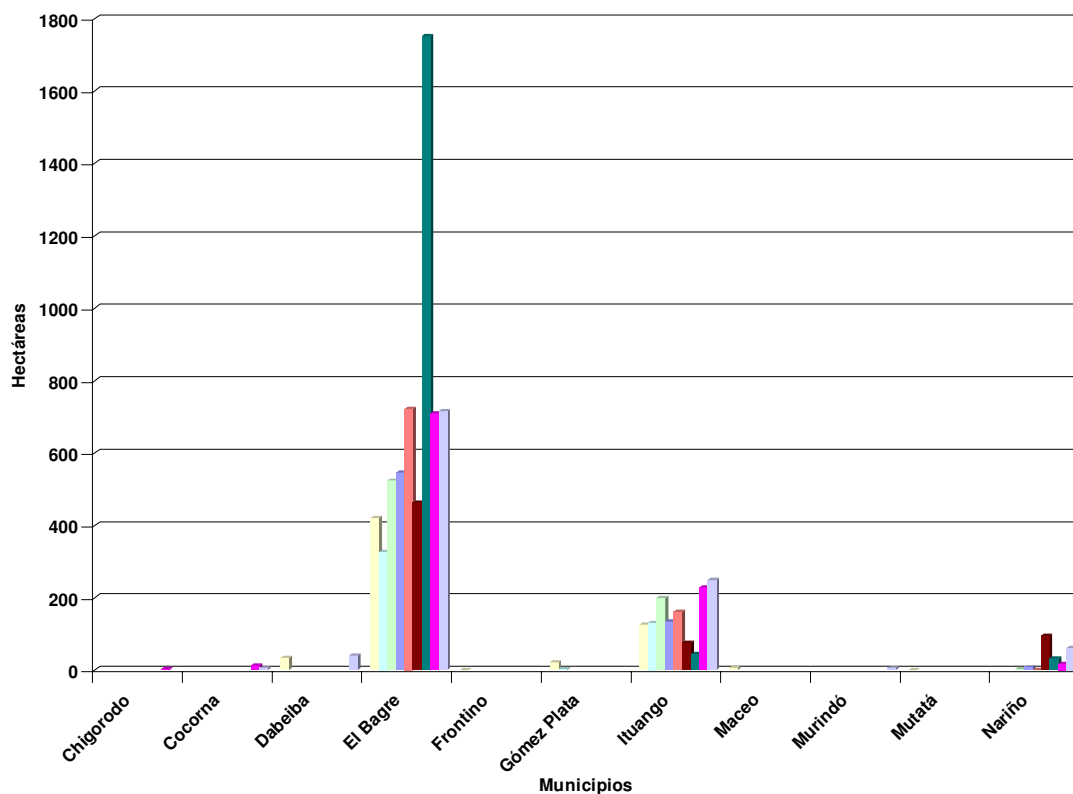

■ CENSO 2001 ■ CENSO 2002 ■ CENSO 2003 ■ CENSO 2004 ■ CENSO 2005 ■ CENSO 2006 ■ CENSO 2007 ■ CENSO 2008 ■ CENSO 2009

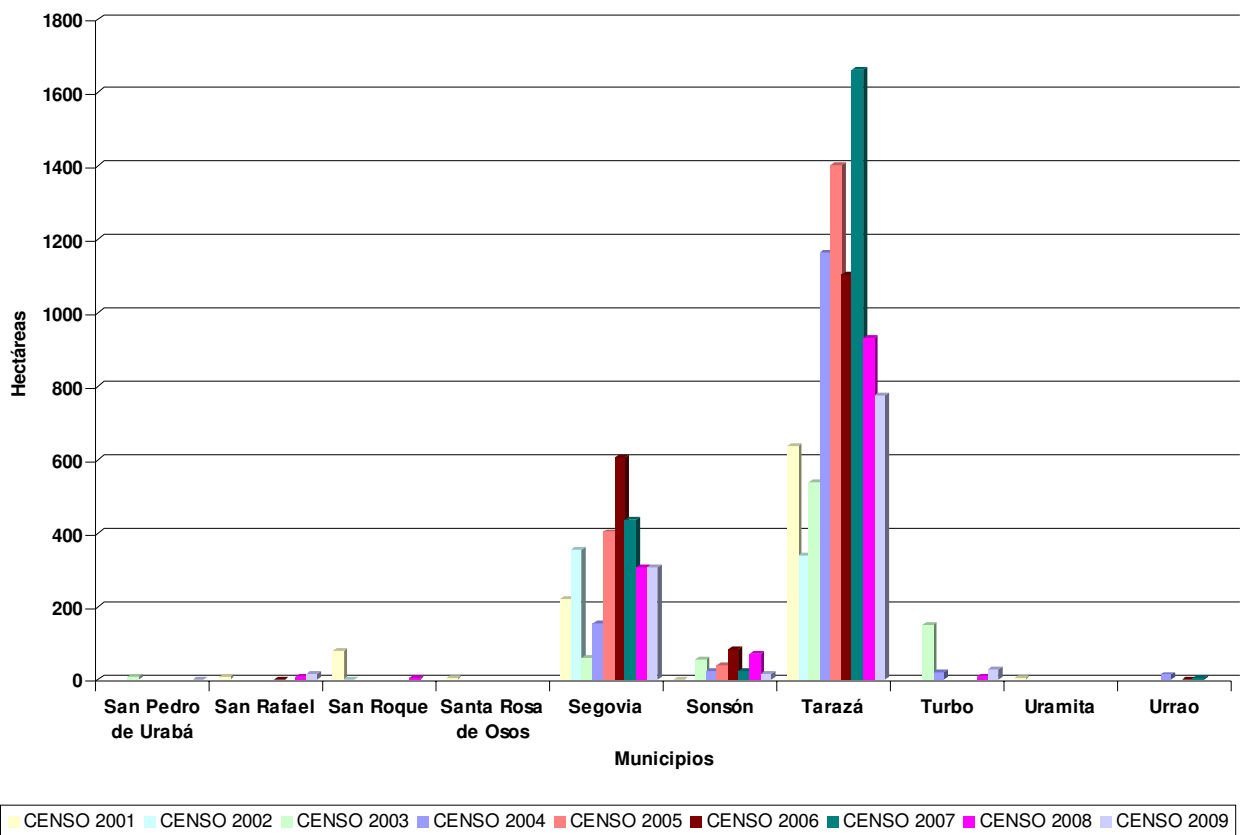
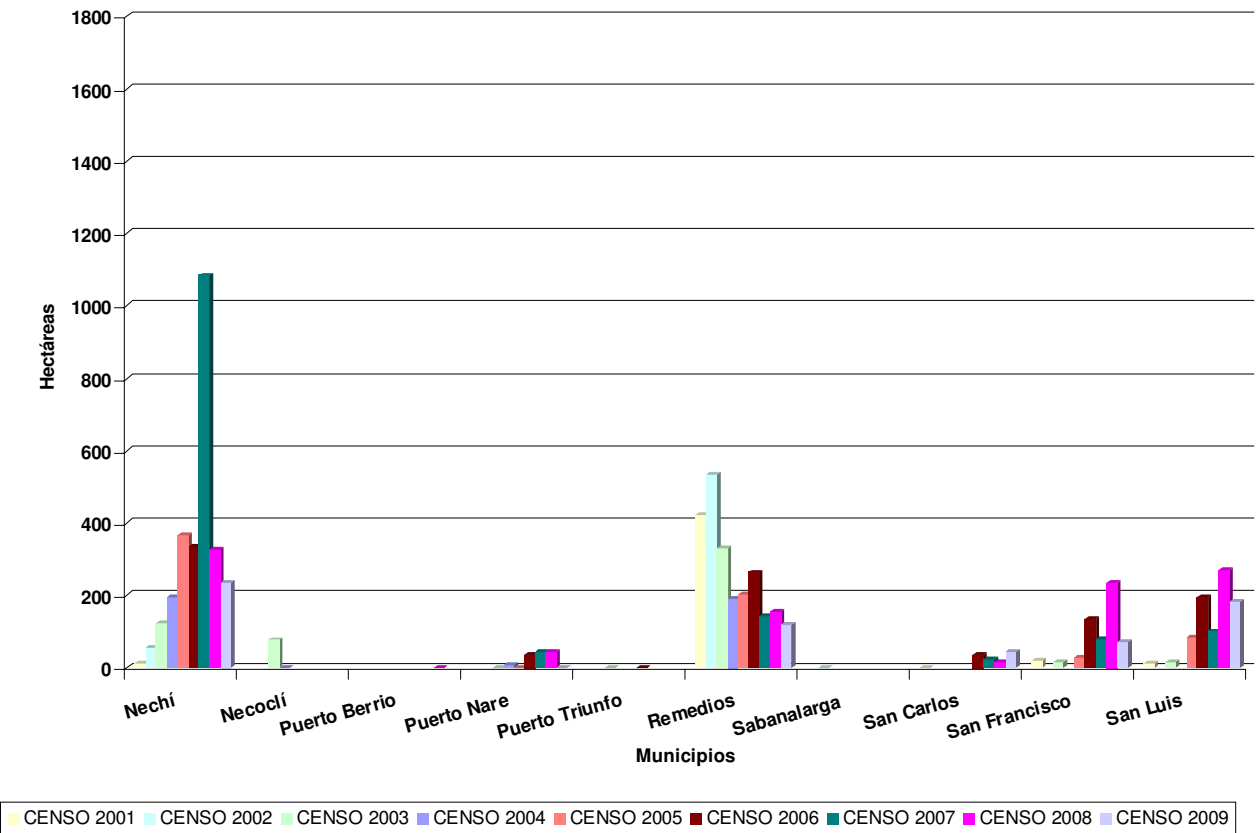

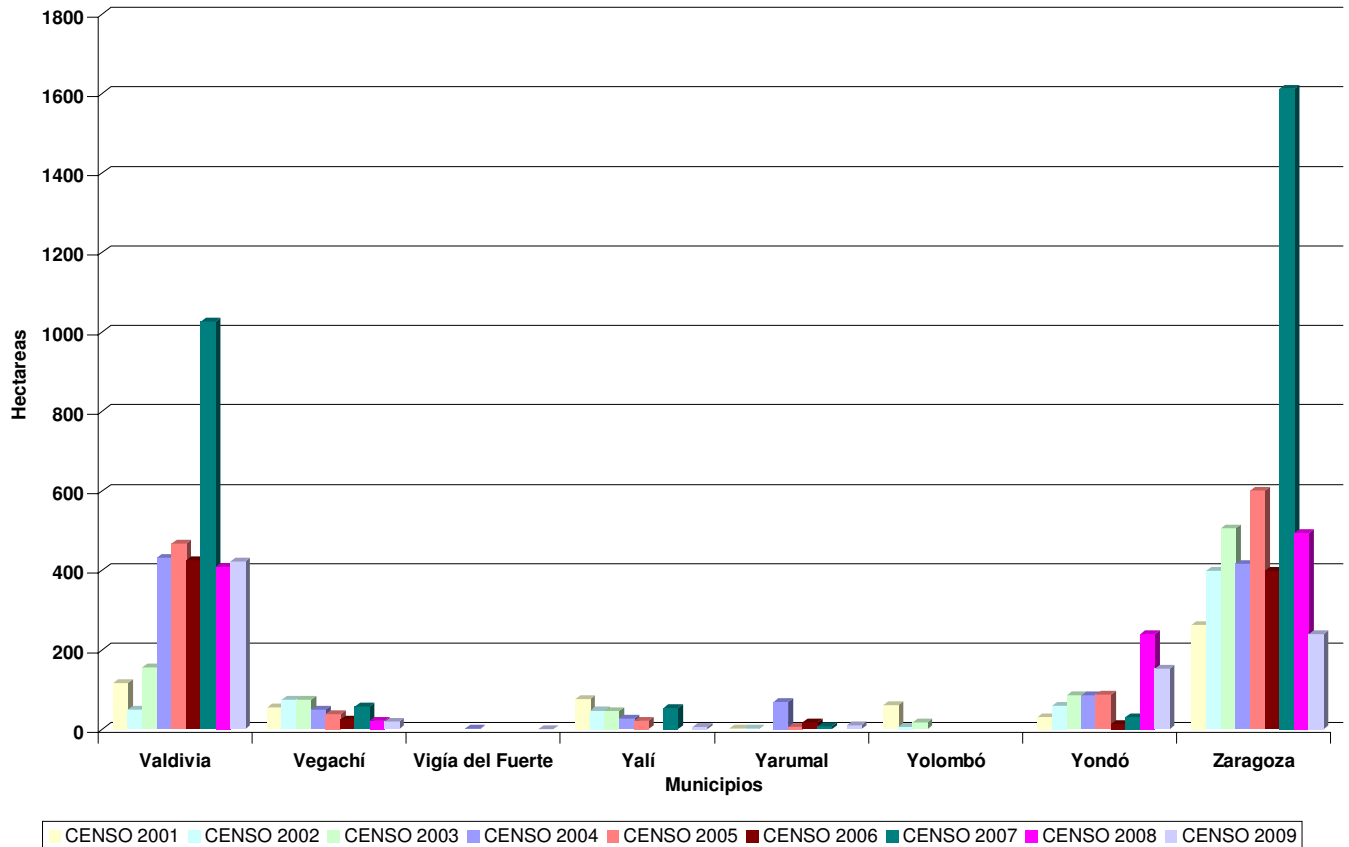

En el periodo 2001 - 2009, 50 de los 125 municipios que conforman el departamento de Antioquia han sido afectados con cultivos de coca. Los municipios de Amalfi, Anorí, Briceño, Cáceres, El Bagre, Ituango, Nechí, Remedios, Segovia, Tarazá, Valdivia, Vegachí, Yondó y Zaragoza han tenido presencia de cultivos de coca durante todo el periodo de análisis. Los municipios con mayor área dedicada a cultivos de coca en el departamento en toda la serie histórica son: Anorí, Cáceres, El Bagre, Tarazá, Valdivia y Zaragoza; en estos mismos municipios se concentra el 61% de la coca sembrada en el departamento en el censo del año 2009.

Los municipios que presentaron reducción en el área sembrada con coca entre los censos 2008 y 2009 son: Anorí, Briceño, Cáceres, Tarazá, Yondó y Zaragoza mientras que los municipios de El Bagre, Ituango, Nechí, Remedios, Segovia, Valdivia y vegachí se mantienen estables.

Es importante destacar que en los municipios de Carmen de Viboral y Murindó, se detectaron cultivos de coca por primera vez en el censo 2009.

Durante el periodo 2009 los cultivos de coca se han desplazado hacia la zona Sur del Municipio de Turbo y la zona Oriental del Municipio de Apartadó.

El área sembrada con coca en el departamento disminuyó en 25 % pasando de 6096 ha en 2008 a 4553 ha en 2009 y el tamaño promedio del lote disminuyó de 0.86 ha en 2008 a 0.58 ha en 2009.

PROYECTO SIMCI II
AREA DE CULTIVOS DE COCA
ESTADISTICAS MUNICIPALES CON CORRECCIONES
CENSO 31 DE DICIEMBRE DE 2009
DEPARTAMENTO DE ANTIOQUIA

MUNICIPIO	DATOS	LOTES MAYORES DE 3 ha	LOTES MENORES O IGUALES A 3 ha	TOTAL GENERAL
Amalfi	CANTIDAD DE LOTES	1	167	168
* 2	AREA COCA ha	4	102	108
Anorí	CANTIDAD DE LOTES	1	439	440
* 52	AREA COCA ha	4	183	239
Apartadó	CANTIDAD DE LOTES		25	25
* 1	AREA COCA ha		20	21
Argelia	CANTIDAD DE LOTES		3	3
	AREA COCA ha		3	3
Briceño	CANTIDAD DE LOTES	1	16	17
* 28	AREA COCA ha	6	16	50
Cáceres	CANTIDAD DE LOTES	1	418	419
* 49	AREA COCA ha	3	330	382
Campamento	CANTIDAD DE LOTES		8	8
* 18	AREA COCA ha		7	25
Carmen de Viboral	CANTIDAD DE LOTES		3	3
* 1	AREA COCA ha		1	2
Cocorná	CANTIDAD DE LOTES		12	12
* -1	AREA COCA ha		7	6
Dabeiba	CANTIDAD DE LOTES	4	19	23
	AREA COCA ha	13	27	40
El Bagre	CANTIDAD DE LOTES	1	1837	1838
* -16	AREA COCA ha	3	728	715
Ituango	CANTIDAD DE LOTES	10	174	184
* 46	AREA COCA ha	49	155	250
Murindó	CANTIDAD DE LOTES		5	5
	AREA COCA ha		6	6
Nariño	CANTIDAD DE LOTES	1	73	74
* 6	AREA COCA ha	5	50	61
Nechí	CANTIDAD DE LOTES		707	707
* -5	AREA COCA ha		240	235
Puerto Nare	CANTIDAD DE LOTES		3	3
* -2	AREA COCA ha		4	2
Remedios	CANTIDAD DE LOTES	4	124	128
* 9	AREA COCA ha	16	96	121
San Carlos	CANTIDAD DE LOTES	2	36	38
* 6	AREA COCA ha	7	32	45
San Francisco	CANTIDAD DE LOTES		92	92
* 23	AREA COCA ha		48	71
San Luis	CANTIDAD DE LOTES	1	186	187
* 62	AREA COCA ha	4	116	182
San Pedro De Urabá	CANTIDAD DE LOTES		1	1
	AREA COCA ha		1	1
San Rafael	CANTIDAD DE LOTES		6	6
* 14	AREA COCA ha		3	17
Segovia	CANTIDAD DE LOTES	3	506	509
* -5	AREA COCA ha	11	299	305
Sonsón	CANTIDAD DE LOTES		25	25
* 2	AREA COCA ha		14	16
Tarazá	CANTIDAD DE LOTES	5	630	635
* 256	AREA COCA ha	21	496	773
Turbo	CANTIDAD DE LOTES		30	30
* 2	AREA COCA ha		24	26
Valdivia	CANTIDAD DE LOTES	6	348	354
* 106	AREA COCA ha	25	291	422
Vegachí	CANTIDAD DE LOTES	1	23	24
	AREA COCA ha	5	15	20
Vigia Del Fuerte	CANTIDAD DE LOTES		1	1
	AREA COCA ha		1	1
Yalí	CANTIDAD DE LOTES		5	5
* 2	AREA COCA ha		4	6
Yarumal	CANTIDAD DE LOTES		2	2
* 8	AREA COCA ha		1	9
Yondó	CANTIDAD DE LOTES	7	136	143
* 5	AREA COCA ha	25	123	153
Zaragoza	CANTIDAD DE LOTES	1	583	584
* 14	AREA COCA ha	3	223	240
CANTIDAD DE LOTES		50	6643	6693
AREA COCA ha * 683		204	3666	4553

DEPARTAMENTO DE ARAUCA

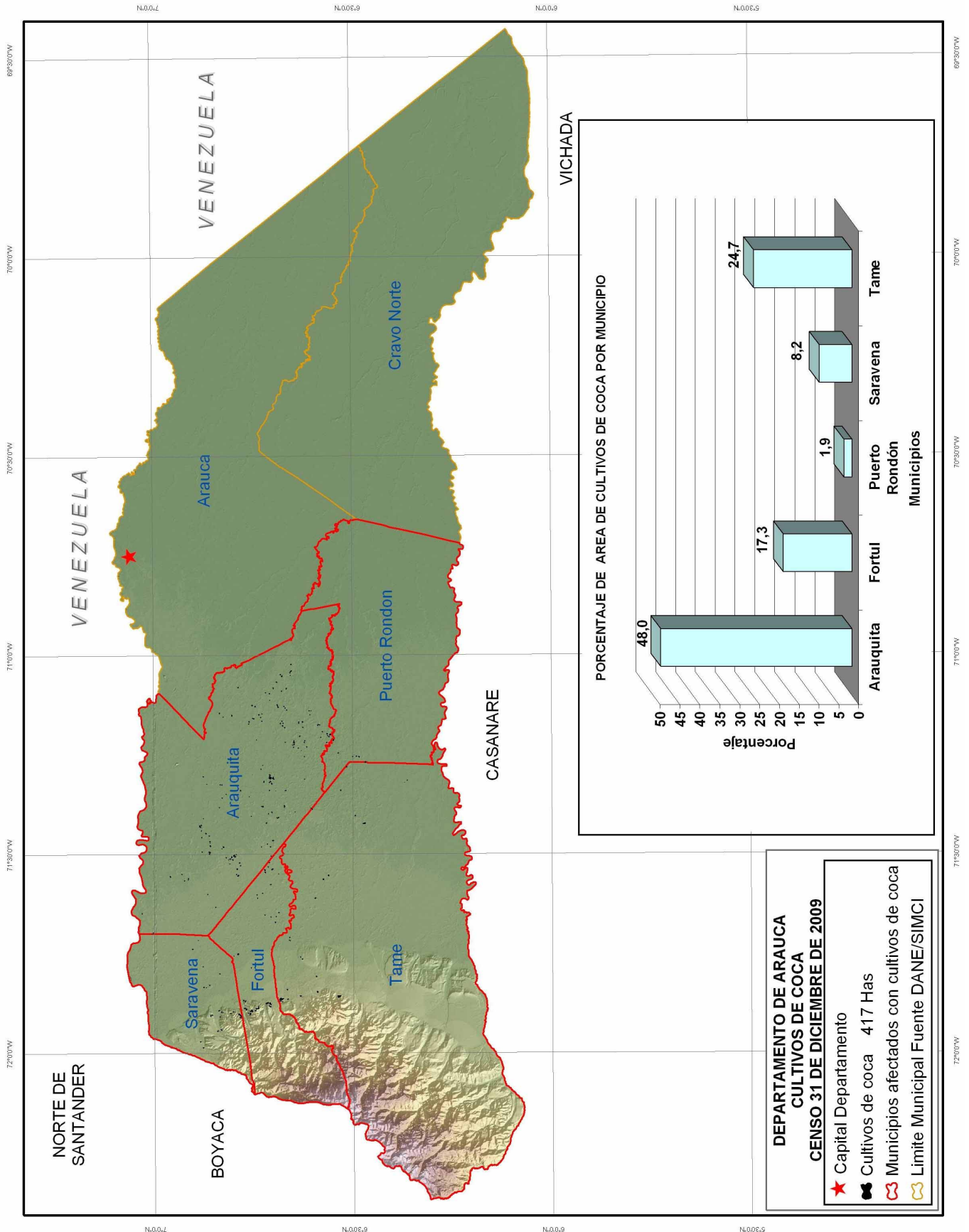

**DEPARTAMENTO DE ARAUCA
SERIE HISTORICA DE CULTIVOS DE COCA EN LOS MUNICIPIOS
PERIODO 2001 - 2009**

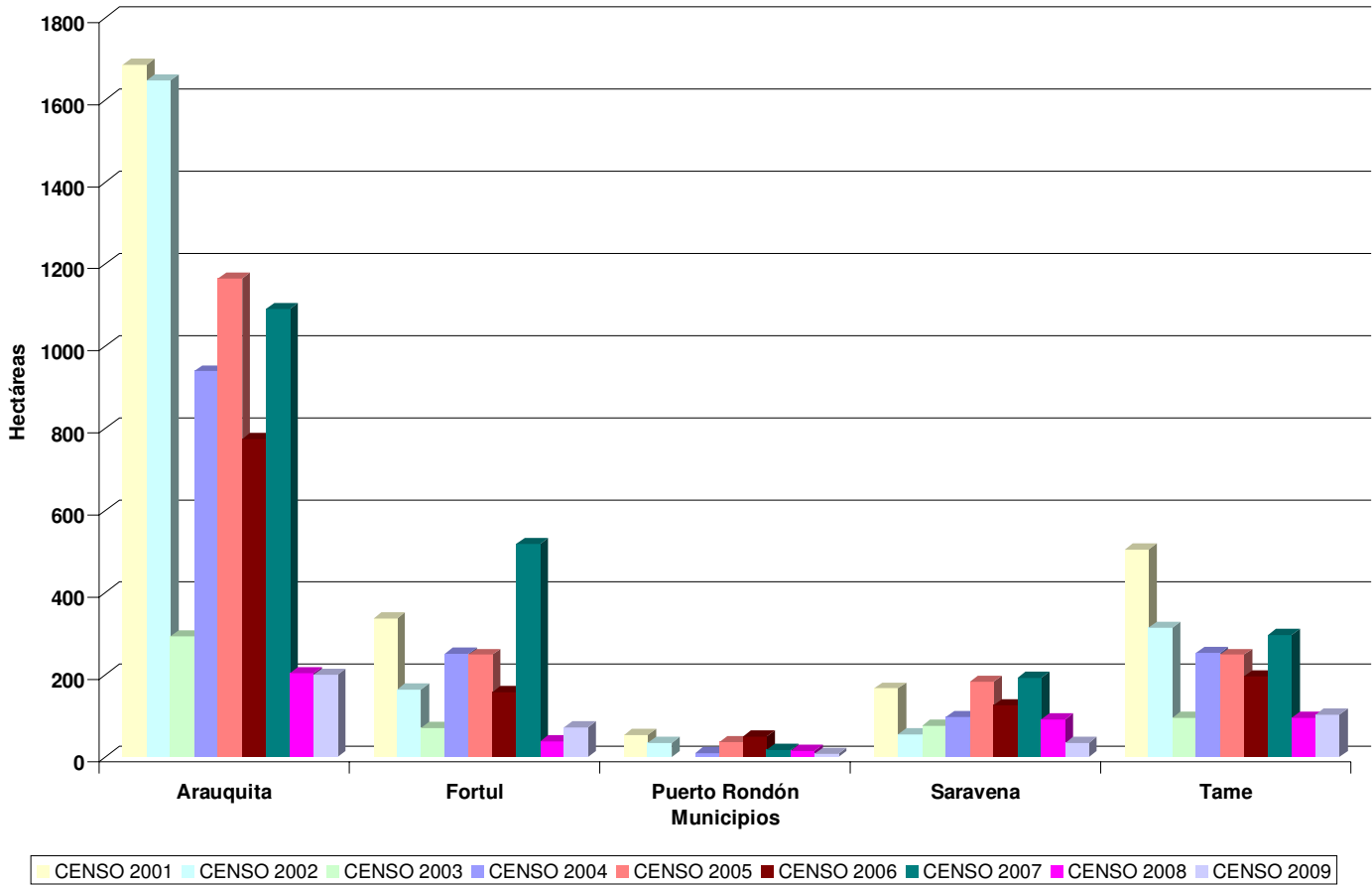

Durante el periodo 2001 - 2009, cinco de los siete municipios que conforman el departamento de Arauca han estado afectados con presencia de cultivos de coca. Los municipios de Arauquita, Fortul, Saravena y Tame han tenido presencia de cultivos de coca durante todo el periodo de análisis. El municipio con mayor área dedicada a cultivos de coca en el departamento durante el periodo 2001 - 2009 es Arauquita; en este mismo municipio se concentra el 48 % de la coca sembrada en el departamento en el censo del año 2009.

El municipio de Saravena presentó disminución significativa en el área sembrada de coca entre los censos 2008 y 2009 mientras que Fortul se duplicó, entre tanto, los municipios de Arauquita y Tame se mantienen estables.

Este departamento se mantiene estable en el área sembrada con coca durante el periodo 2008 – 2009 a pesar de ello, el tamaño promedio del lote en el departamento aumentó de 0.82 ha en 2008 a 1.36 ha en 2009.

**PROYECTO SIMCI II
AREA DE CULTIVOS DE COCA
ESTADISTICAS MUNICIPALES CON CORRECCIONES
CENSO 31 DE DICIEMBRE DE 2009
DEPARTAMENTO DE ARAUCA**

MUNICIPIO	DATOS	LOTES MAYORES DE 3 ha	LOTES MENORES O IGUALES A 3 ha	TOTAL GENERAL
Arauquita * 2	CANTIDAD DE LOTES	7	179	186
	AREA COCA ha	31	167	200
Fortul * -3	CANTIDAD DE LOTES	5	53	58
	AREA COCA ha	19	56	72
Puerto Rondón	CANTIDAD DE LOTES		7	7
	AREA COCA ha		8	8
Saravena * -10	CANTIDAD DE LOTES	2	27	29
	AREA COCA ha	8	36	34
Tame * 4	CANTIDAD DE LOTES	8	24	32
	AREA COCA ha	71	28	103
CANTIDAD DE LOTES		22	290	312
AREA COCA ha * -7		129	295	417

DEPARTAMENTO DE BOLIVAR

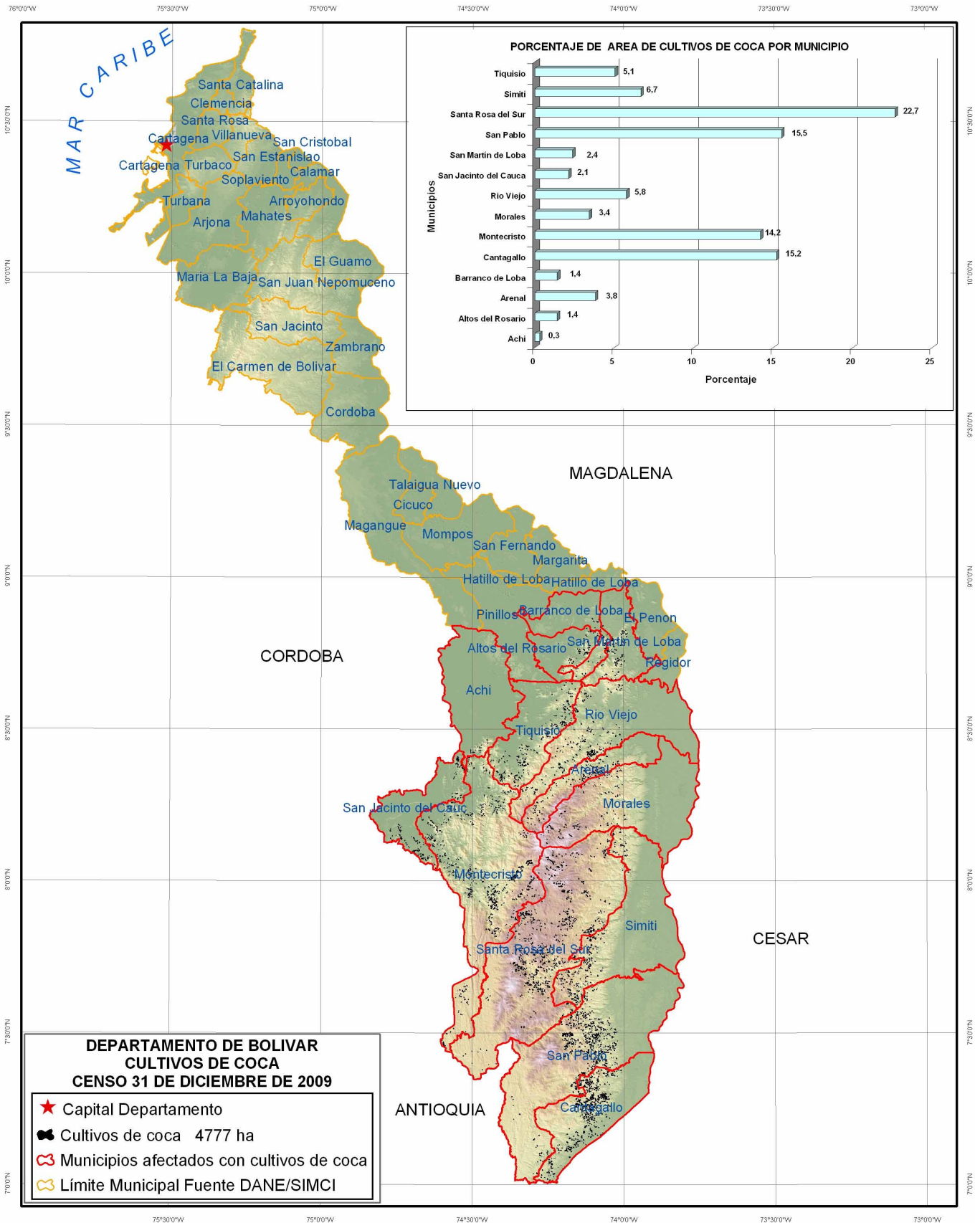

DEPARTAMENTO DE BOLIVAR SERIE HISTORICA DE CULTIVOS DE COCA EN LOS MUNICIPIOS PERIODO 2001 - 2009

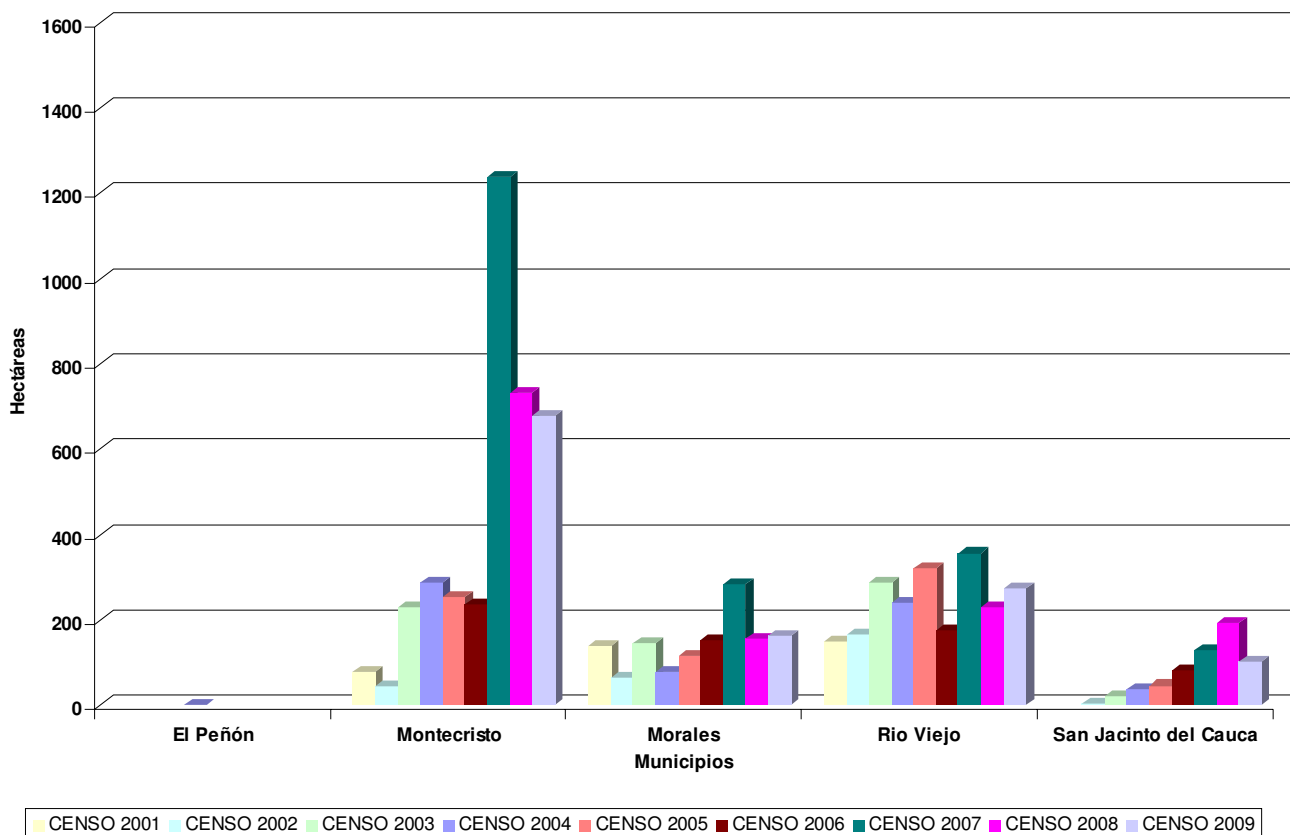
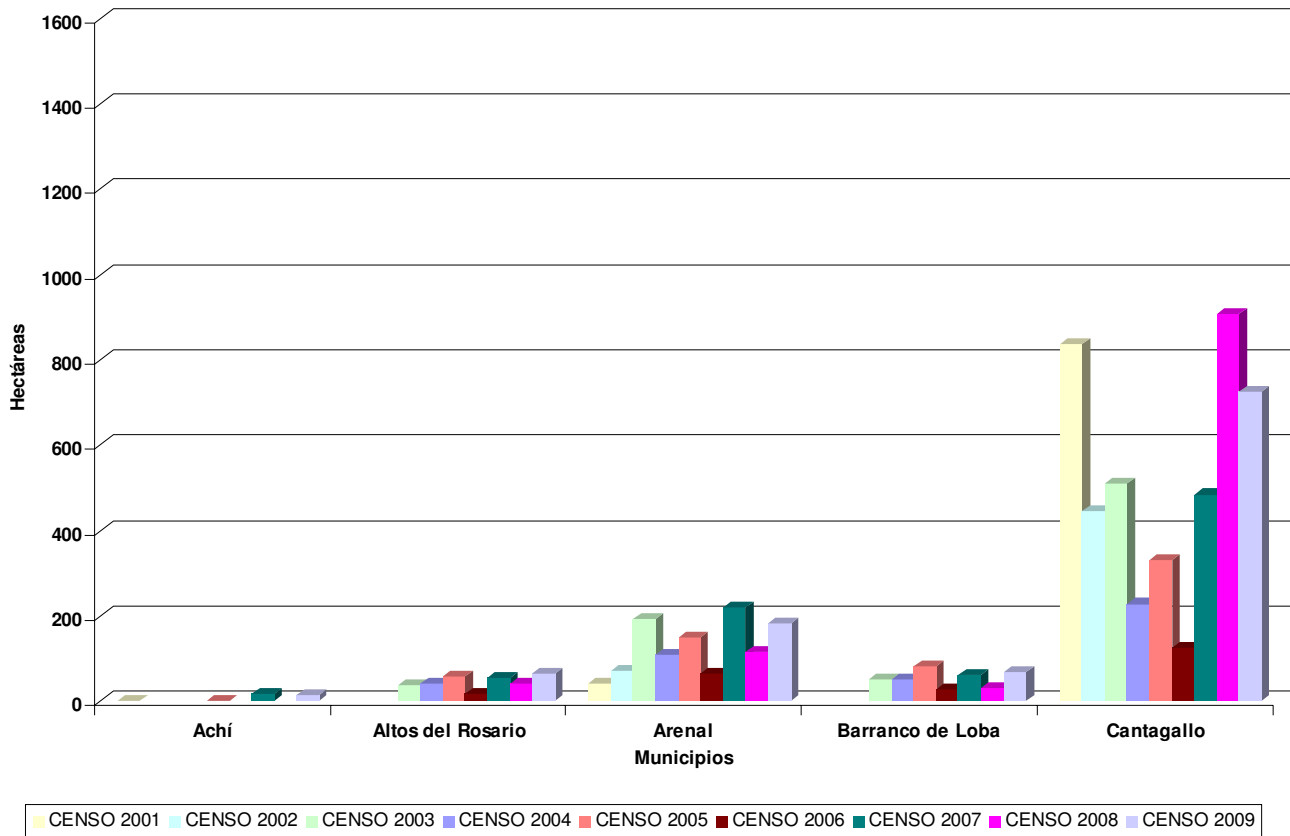

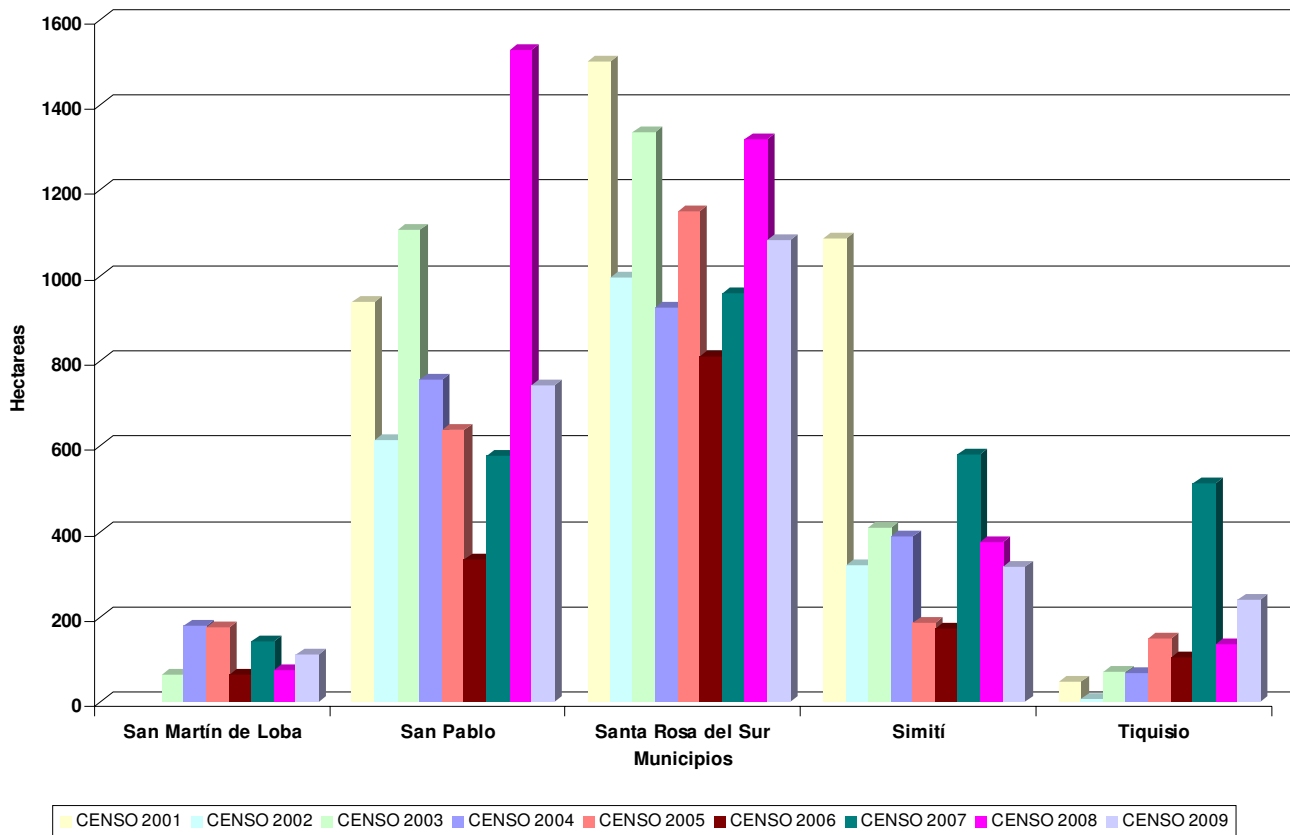

En 15 de los 48 municipios que conforman el departamento de Bolívar se ha observado cultivos de coca durante el periodo 2001 – 2009. Los municipios de Arenal, Cantagallo, Montecristo, Morales, Río Viejo, San Pablo, Santa Rosa del Sur, Simití y Tiquisio han tenido presencia de cultivos de coca durante todo el periodo de análisis. Los municipios con mayor área dedicada a cultivos de coca en el departamento en toda la serie histórica son: Cantagallo, Montecristo, San Pablo, Santa Rosa del Sur y Simití.

El 68 % de la coca sembrada en el departamento en el censo del año 2009 se concentra en los municipios de Cantagallo, Montecristo, San Pablo y Santa Rosa del Sur.

Los municipios que aumentaron el área sembrada de coca entre los censos 2008 y 2009 son: Arenal, Río Viejo y Tiquisio; los que disminuyeron en el mismo periodo son Cantagallo, Montecristo, San Pablo, Santa Rosa del Sur y Simití.

El tamaño promedio del lote en el departamento se mantiene estable en 0.85 ha a pesar de que el área cultivada con coca se redujo en 18 % pasando de 5847 ha en 2008 a 4777 ha en 2009.

**PROYECTO SIMCI II
AREA DE CULTIVOS DE COCA
ESTADISTICAS MUNICIPALES CON CORRECCIONES
CENSO 31 DE DICIEMBRE DE 2009
DEPARTAMENTO DE BOLIVAR**

MUNICIPIO	DATOS	LOTES MAYORES DE 3 ha	LOTES MENORES O IGUALES A 3 ha	TOTAL GENERAL
Achi	CANTIDAD DE LOTES		35	35
	AREA COCA ha		14	14
Altos del Rosario	CANTIDAD DE LOTES	2	76	78
* -2	AREA COCA ha	6	63	67
Arenal	CANTIDAD DE LOTES	4	193	197
* -4	AREA COCA ha	17	169	182
Barranco de Loba	CANTIDAD DE LOTES		77	77
* 2	AREA COCA ha		66	68
Cantagallo	CANTIDAD DE LOTES	15	750	765
* 10	AREA COCA ha	69	648	727
Montecristo	CANTIDAD DE LOTES	9	1022	1031
* -13	AREA COCA ha	35	657	679
Morales	CANTIDAD DE LOTES	5	155	160
* -1	AREA COCA ha	19	145	163
Rio Viejo	CANTIDAD DE LOTES	8	275	283
* 8	AREA COCA ha	30	238	276
San Jacinto del Cauca	CANTIDAD DE LOTES		303	303
* -2	AREA COCA ha		103	101
San Martín de Loba	CANTIDAD DE LOTES	2	120	122
* 4	AREA COCA ha	7	103	114
San Pablo	CANTIDAD DE LOTES	10	804	814
* 46	AREA COCA ha	40	656	742
Santa Rosa del Sur	CANTIDAD DE LOTES	37	919	956
* 49	AREA COCA ha	143	891	1083
Simití	CANTIDAD DE LOTES	3	352	355
* 32	AREA COCA ha	11	276	319
Tiquisio	CANTIDAD DE LOTES	2	318	320
* -8	AREA COCA ha	12	238	242
CANTIDAD DE LOTES		97	5399	5496
AREA COCA ha * 121		389	4267	4777

DEPARTAMENTO DE BOYACA

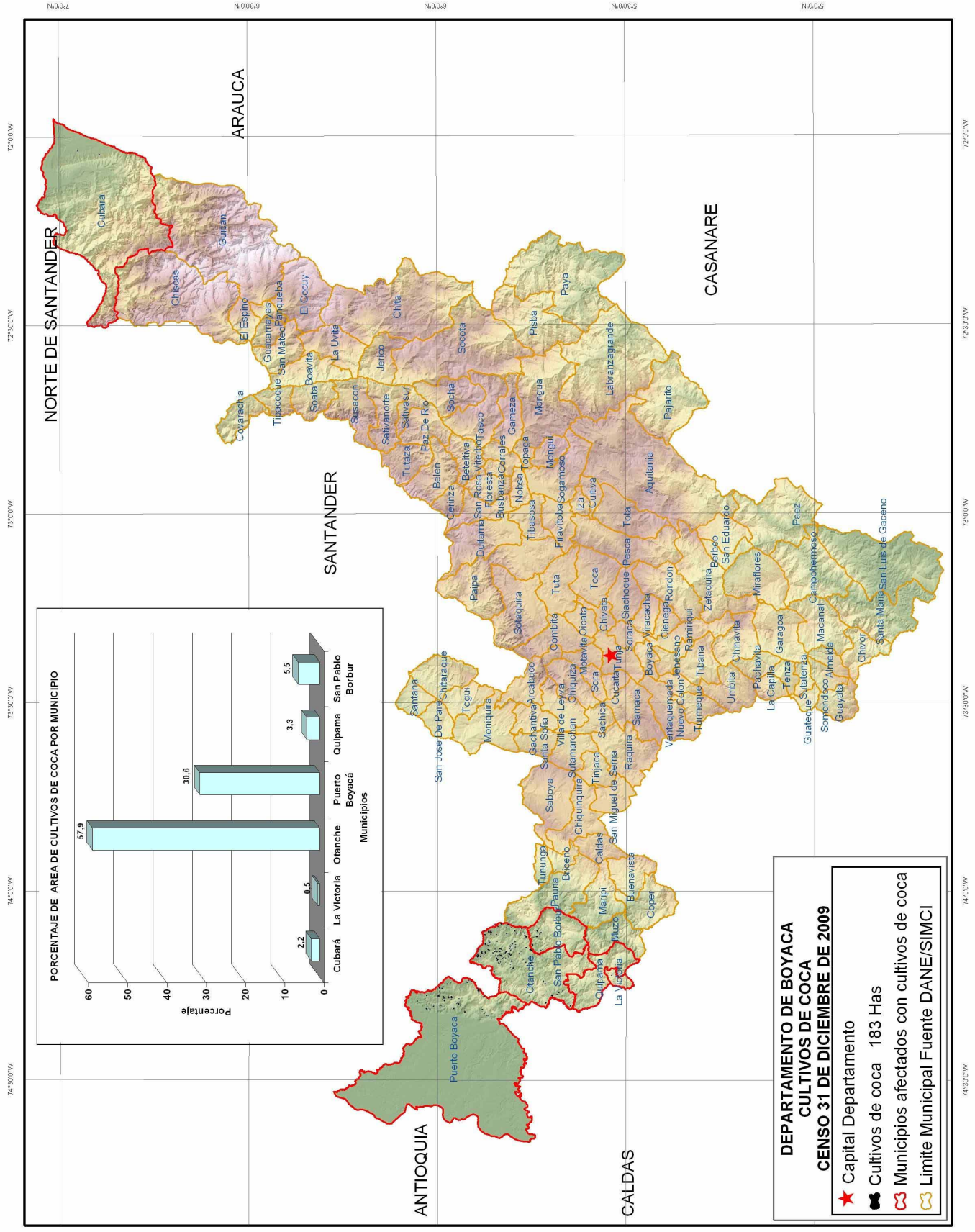

DEPARTAMENTO DE BOYACA SERIE HISTORICA DE CULTIVOS DE COCA EN LOS MUNICIPIOS PERIODO 2001 - 2009

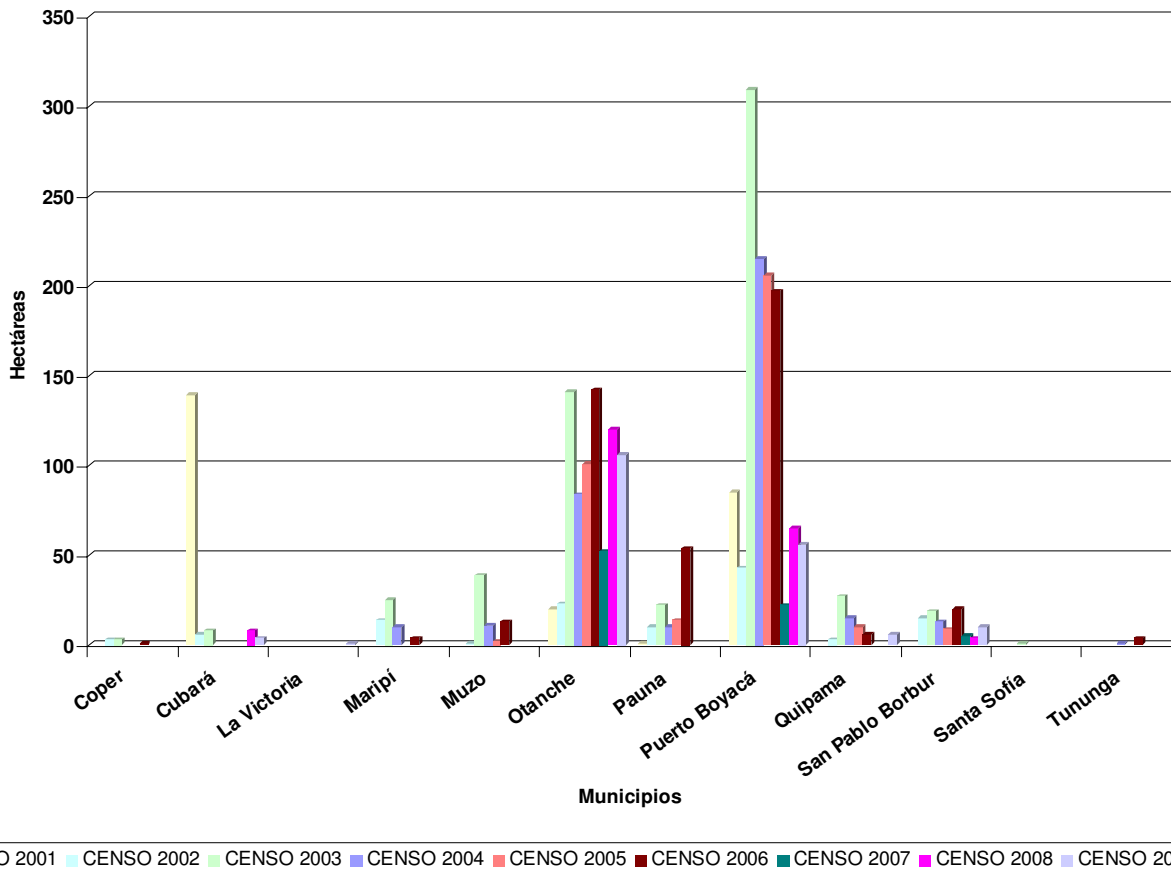

Durante el periodo 2001 – 2009, en 12 de los 123 municipios que conforman el departamento Boyacá se han presentado cultivos de coca. Los municipios de Otanche y Puerto Boyacá han tenido presencia de cultivos de coca y la mayor representación en área dedicada a este cultivo en el departamento en toda la serie histórica, en estos municipios se concentra el 89% de los cultivos de coca en el año 2009.

El municipio que presentó aumento significativo en el área sembrada de coca entre los censos 2008 y 2009 es San Pablo Borbur mientras que los municipios de Otanche y Puerto Boyacá disminuyeron.

Es importante anotar que el municipio de la Victoria presenta cultivos de coca por primera vez en el censo 2009.

El área sembrada con coca en el departamento durante el periodo 2008 – 2009 se mantiene estable, sin embargo, el tamaño promedio del lote disminuyó casi a la mitad pasando de 1.06 ha en 2008 a 0.63 ha en 2009.

**PROYECTO SIMCI II
AREA DE CULTIVOS DE COCA
ESTADISTICAS MUNICIPALES CON CORRECCIONES
CENSO 31 DE DICIEMBRE DE 2009
DEPARTAMENTO DE BOYACA**

MUNICIPIO	DATOS	LOTES MAYORES DE 3 ha	LOTES MENORES O IGUALES A 3 ha	TOTAL GENERAL
Cubará	CANTIDAD DE LOTES		3	3
	AREA COCA ha		4	4
La Victoria	CANTIDAD DE LOTES		2	2
	AREA COCA ha		1	1
Otanche * 7	CANTIDAD DE LOTES		154	154
	AREA COCA ha		99	106
Puerto Boyacá * 16	CANTIDAD DE LOTES		77	77
	AREA COCA ha		40	56
Quipama * 5	CANTIDAD DE LOTES		1	1
	AREA COCA ha		1	6
San Pablo Borbur	CANTIDAD DE LOTES		10	10
	AREA COCA ha		10	10
CANTIDAD DE LOTES			247	247
AREA COCA ha * 28			155	183

DEPARTAMENTO DE CALDAS

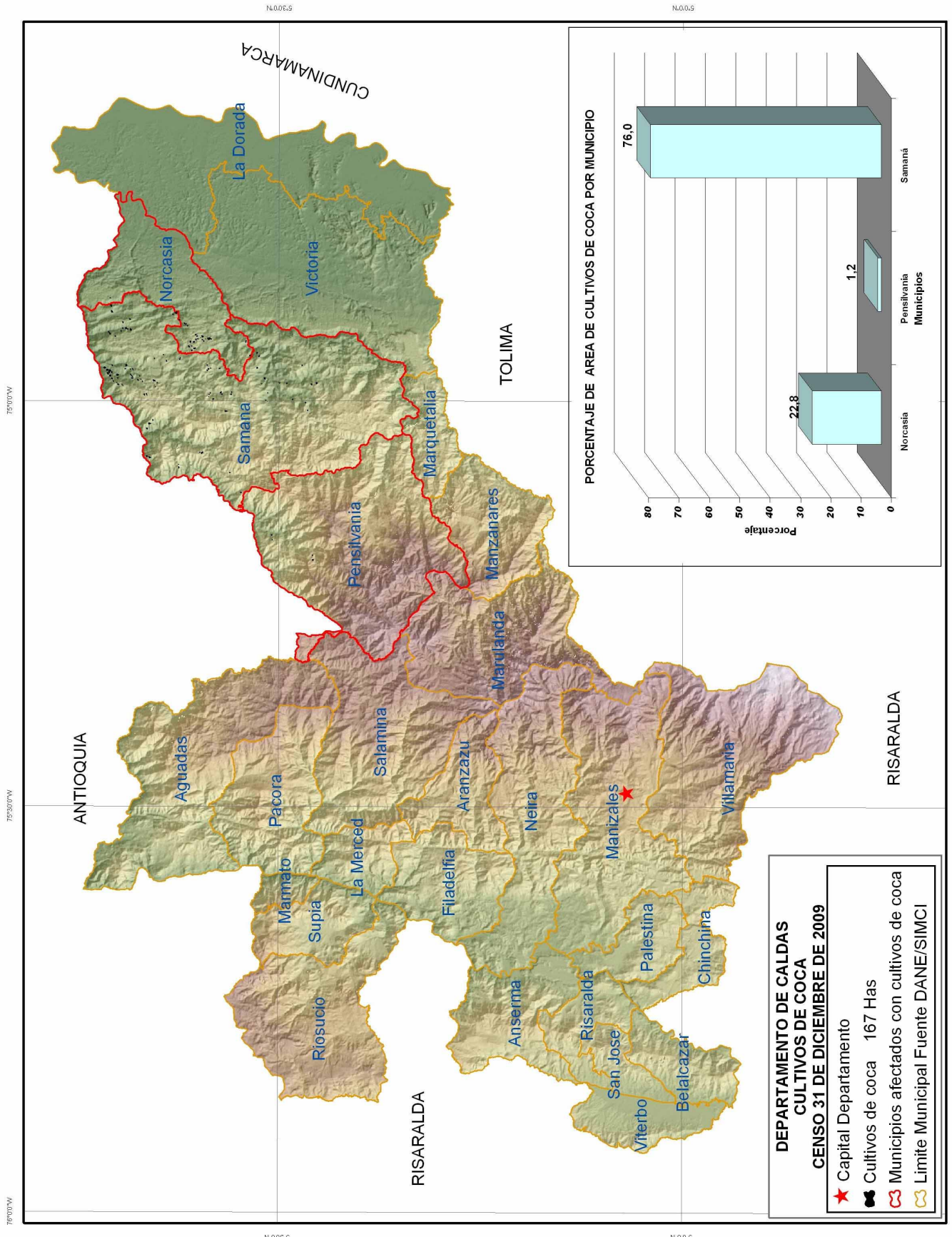

**DEPARTAMENTO DE CALDAS
SERIE HISTORICA DE CULTIVOS DE COCA EN LOS MUNICIPIOS
PERIODO 2001 - 2009**

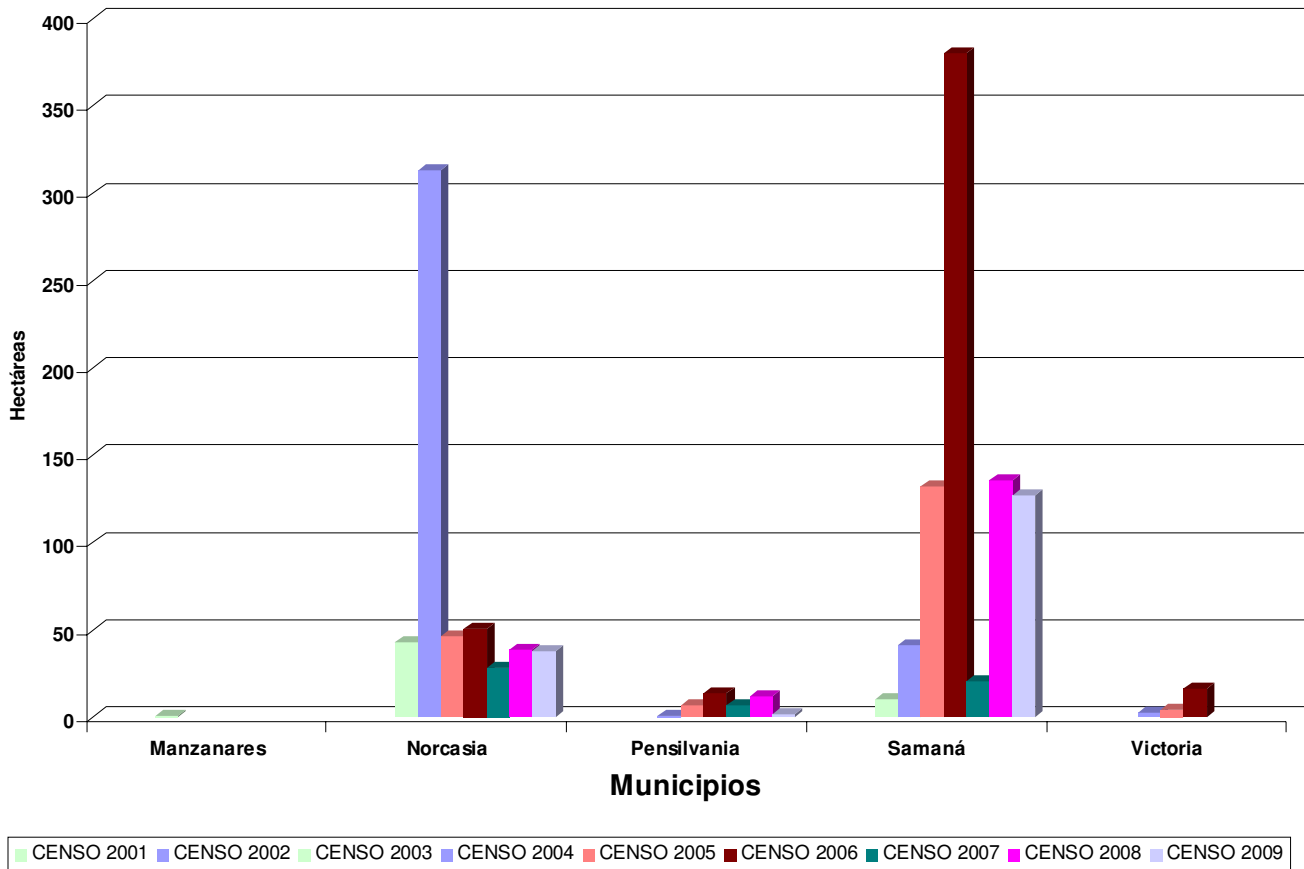

Los cultivos de coca en el departamento de Caldas se detectaron por primera vez en el censo del año 2003, por tal razón el análisis se limita al periodo 2003-2009.

Cinco de los 27 municipios que conforman el departamento han sido afectados con presencia de cultivos de coca durante el periodo 2003 - 2009. Los municipios de Norcasia y Samaná han tenido presencia de cultivos de coca durante todo el periodo de análisis y la mayor representación en área dedicada a cultivos de coca en el departamento en toda la serie histórica.

El 76 % de la coca sembrada en el departamento en el censo del año 2009 se concentra en el municipio de Samaná y el 23 % en Norcasia.

El municipio de Pensilvania disminuyó en el área sembrada con coca en el periodo 2008 – 2009, mientras que los municipios de Norcasia y Samaná de mantienen estables.

Este departamento presentó leve disminución en le área sembrada con coca pasando de 187 ha en 2008 a 167 ha en 2009 y el tamaño promedio del lote pasó de 1.01 ha en 2008 a 0.77 ha en 2009.

**PROYECTO SIMCI II
AREA DE CULTIVOS DE COCA
ESTADISTICAS MUNICIPALES CON CORRECCIONES
CENSO 31 DE DICIEMBRE DE 2009
DEPARTAMENTO DE CALDAS**

MUNICIPIO	DATOS	LOTES MAYORES DE 3 ha	LOTES MENORES O IGUALES A 3 ha	TOTAL GENERAL
Norcasia * 18	CANTIDAD DE LOTES		31	31
	AREA COCA ha		20	38
Pensilvania * -1	CANTIDAD DE LOTES		4	4
	AREA COCA ha		3	2
Samaná * 39	CANTIDAD DE LOTES	1	108	109
	AREA COCA ha	3	85	127
CANTIDAD DE LOTES		1	143	144
AREA COCA ha * 56		3	108	167

DEPARTAMENTO DE CAQUETA

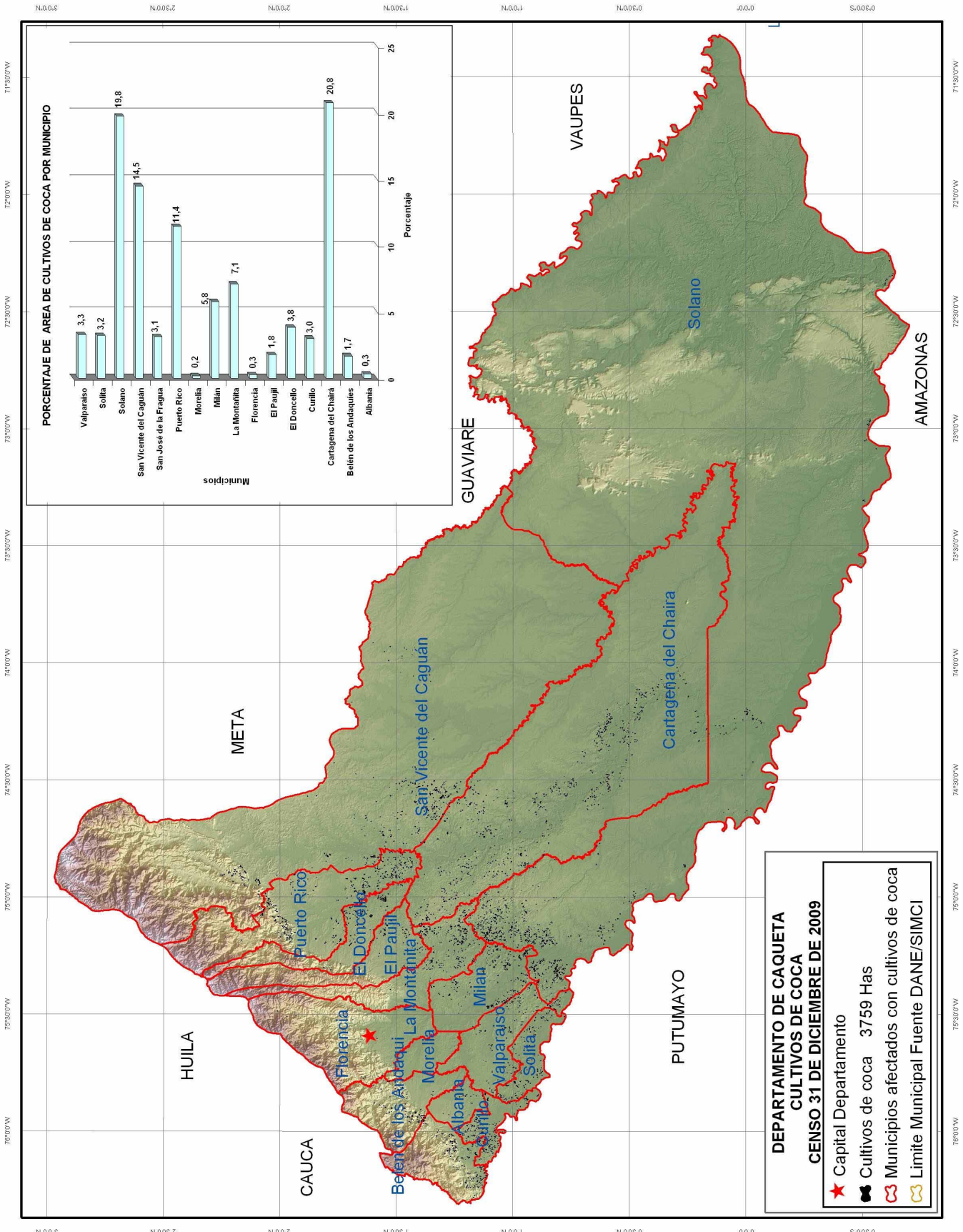

DEPARTAMENTO DE CAQUETA SERIE HISTORICA DE CULTIVOS DE COCA EN LOS MUNICIPIOS PERIODO 2001 - 2009

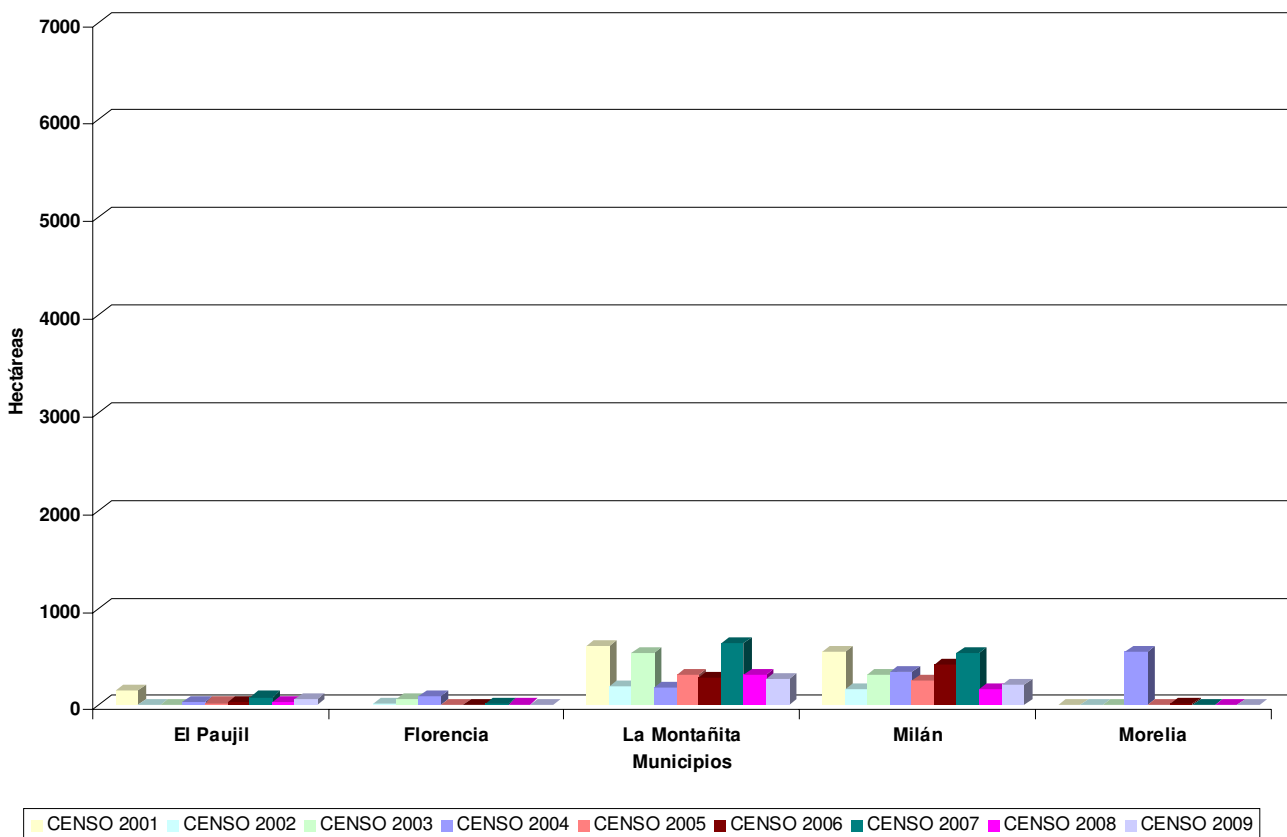
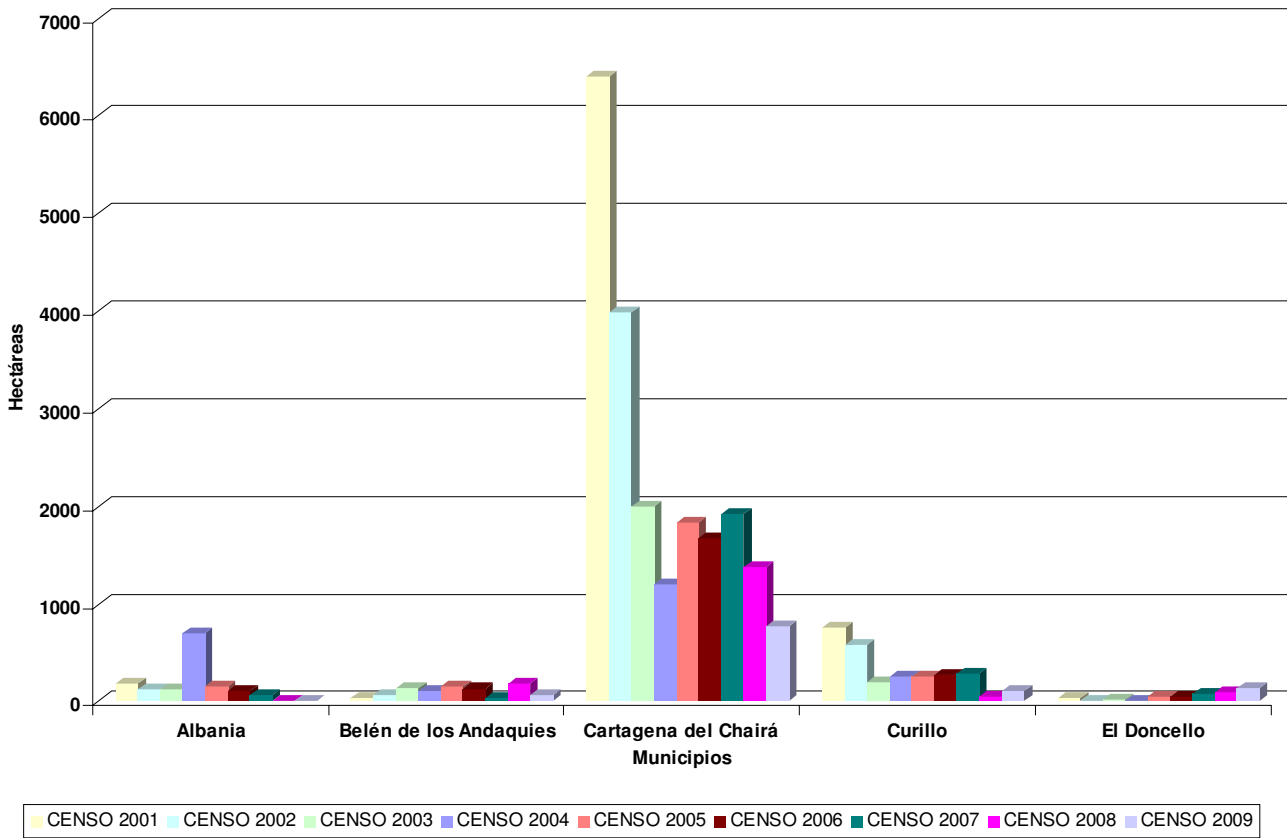

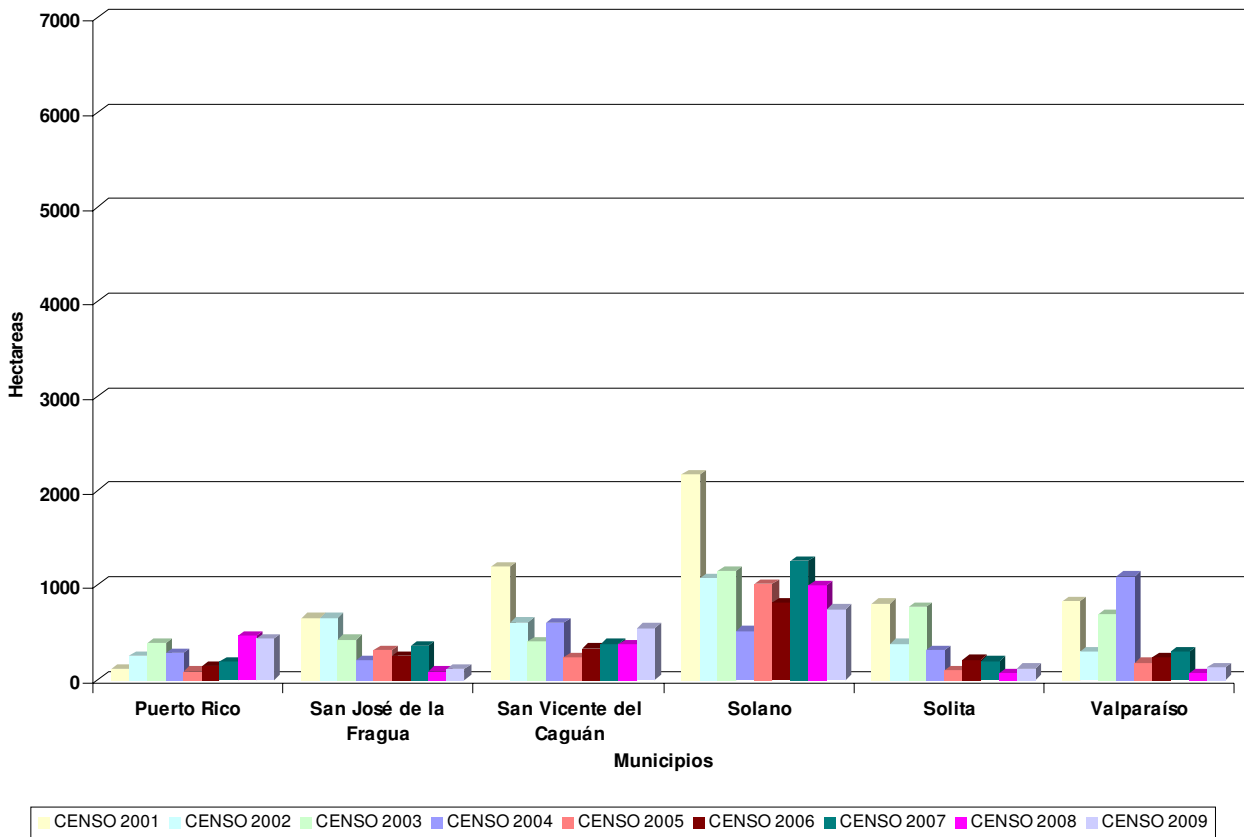

En el departamento Caquetá a excepción de Florencia todos los municipios que lo conforman han sido afectados con presencia de cultivos de coca durante todo el periodo 2001 - 2009. Los municipios con mayor representación en área dedicada a cultivos de coca en el departamento en toda la serie histórica son: Cartagena del Chairá, San Vicente del Caguán y Solano.

El 67 % de la coca sembrada en el departamento en el censo del año 2009 se concentra en los municipios de Cartagena del Chairá, Puerto Rico, San Vicente del Caguán y Solano.

Se presentó reducción considerable del área cultivada con coca en el periodo 2008-2009 en los municipios de Belén de los Andaquíes, La Montañita y Puerto Rico, mientras que en Curillo, El Doncella, El Paujil, Milán, San José de la Fragua, San Vicente del Caguán, Solita y Valparaíso aumentó.

Se observa un nuevo núcleo de cultivos de coca en la zona Norte del Municipio de Florencia.

El tamaño promedio del lote en el departamento se mantiene estable en el periodo 2008 – 2009 a pesar que el área sembrada con coca se redujo en 13 % pasando de 4303 ha en 2008 a 3759 ha en 2009.

**PROYECTO SIMCI II
AREA DE CULTIVOS DE COCA
ESTADISTICAS MUNICIPALES CON CORRECCIONES
CENSO 31 DE DICIEMBRE DE 2009
DEPARTAMENTO DE CAQUETA**

MUNICIPIO	DATOS	LOTES MAYORES DE 3 ha	LOTES MENORES O IGUALES A 3 ha	TOTAL GENERAL
Albania	CANTIDAD DE LOTES		38	38
	AREA COCA ha		12	12
Belén de los Andaquíes * 5	CANTIDAD DE LOTES		156	156
	AREA COCA ha		58	63
Cartagena del Chairá * 94	CANTIDAD DE LOTES	5	971	976
	AREA COCA ha	19	668	781
Curillo * 21	CANTIDAD DE LOTES		377	377
	AREA COCA ha		93	114
El Doncello * 2	CANTIDAD DE LOTES	1	171	172
	AREA COCA ha	3	138	143
El Paujil	CANTIDAD DE LOTES		89	89
	AREA COCA ha		66	66
Florencia * 1	CANTIDAD DE LOTES		14	14
	AREA COCA ha		9	10
La Montañita * 1	CANTIDAD DE LOTES	3	337	340
	AREA COCA ha	10	256	267
Milán * 1	CANTIDAD DE LOTES	1	392	393
	AREA COCA ha	4	212	217
Morelia * 4	CANTIDAD DE LOTES		4	4
	AREA COCA ha		2	6
Puerto Rico * 12	CANTIDAD DE LOTES	6	538	544
	AREA COCA ha	31	386	429
San José de la Fragua * 1	CANTIDAD DE LOTES		366	366
	AREA COCA ha		118	119
San Vicente del Caguán * 16	CANTIDAD DE LOTES	26	480	506
	AREA COCA ha	117	412	545
Solano * 31	CANTIDAD DE LOTES	10	1051	1061
	AREA COCA ha	43	669	743
Solita * 13	CANTIDAD DE LOTES		237	237
	AREA COCA ha		108	121
Valparaiso * 9	CANTIDAD DE LOTES		239	239
	AREA COCA ha		114	123
CANTIDAD DE LOTES		52	5460	5512
AREA COCA ha * 211		227	3321	3759

DEPARTAMENTO DE CAUCA

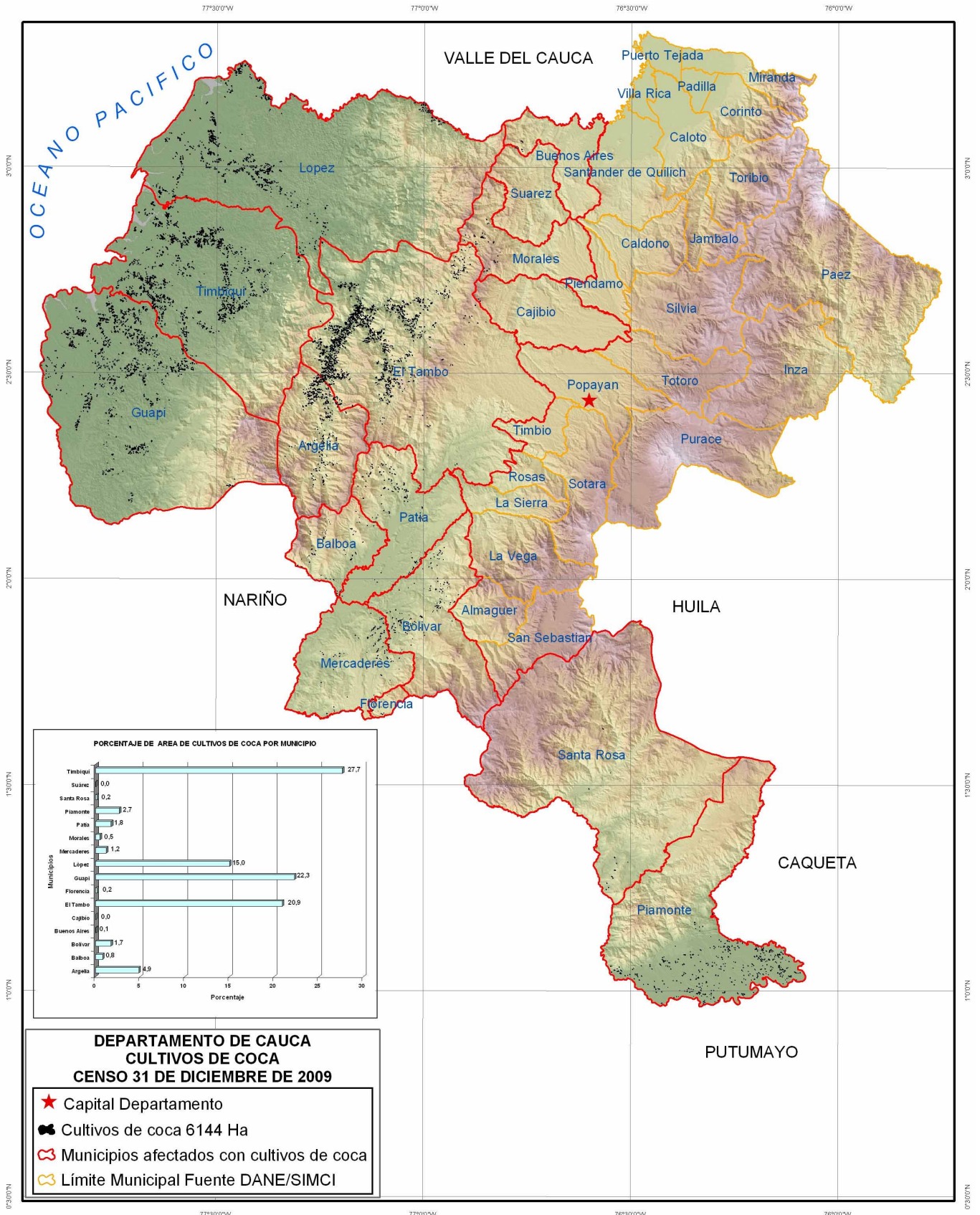

DEPARTAMENTO DE CAUCA SERIE HISTORICA DE CULTIVOS DE COCA EN LOS MUNICIPIOS PERIODO 2001 - 2009

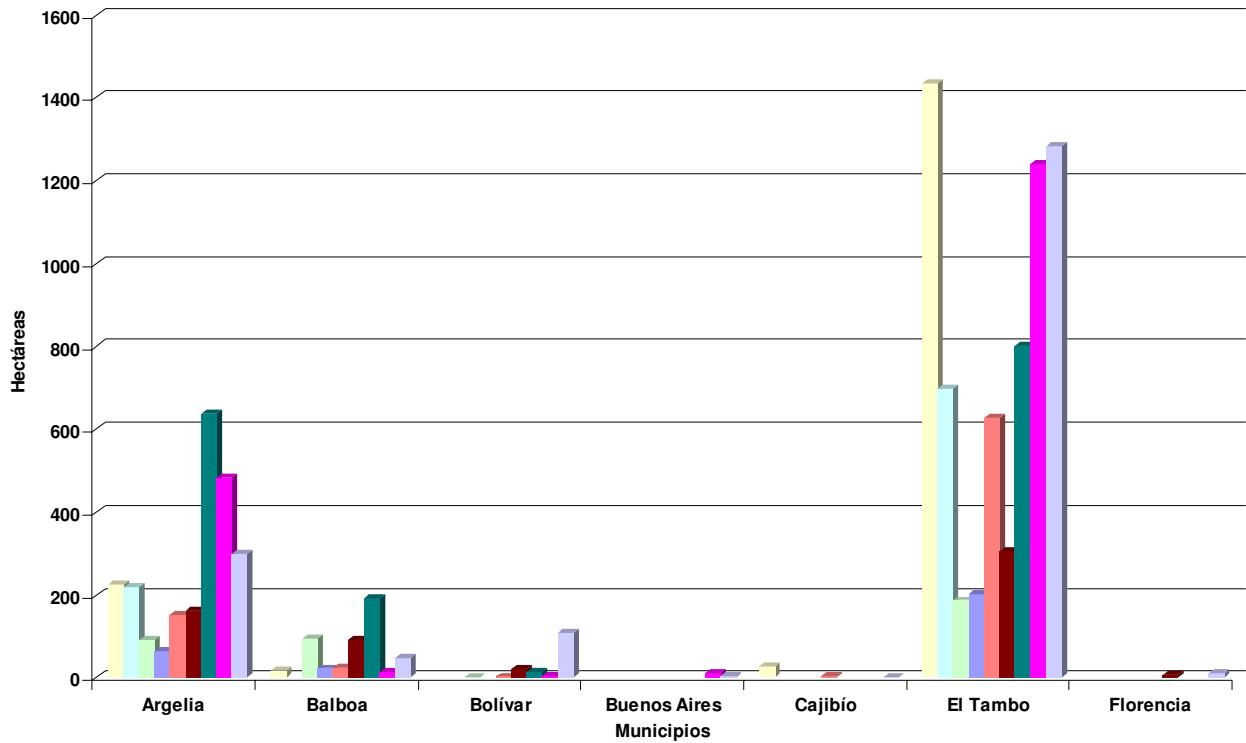

■ CENSO 2001 ■ CENSO 2002 ■ CENSO 2003 ■ CENSO 2004 ■ CENSO 2005 ■ CENSO 2006 ■ CENSO 2007 ■ CENSO 2008 ■ CENSO 2009

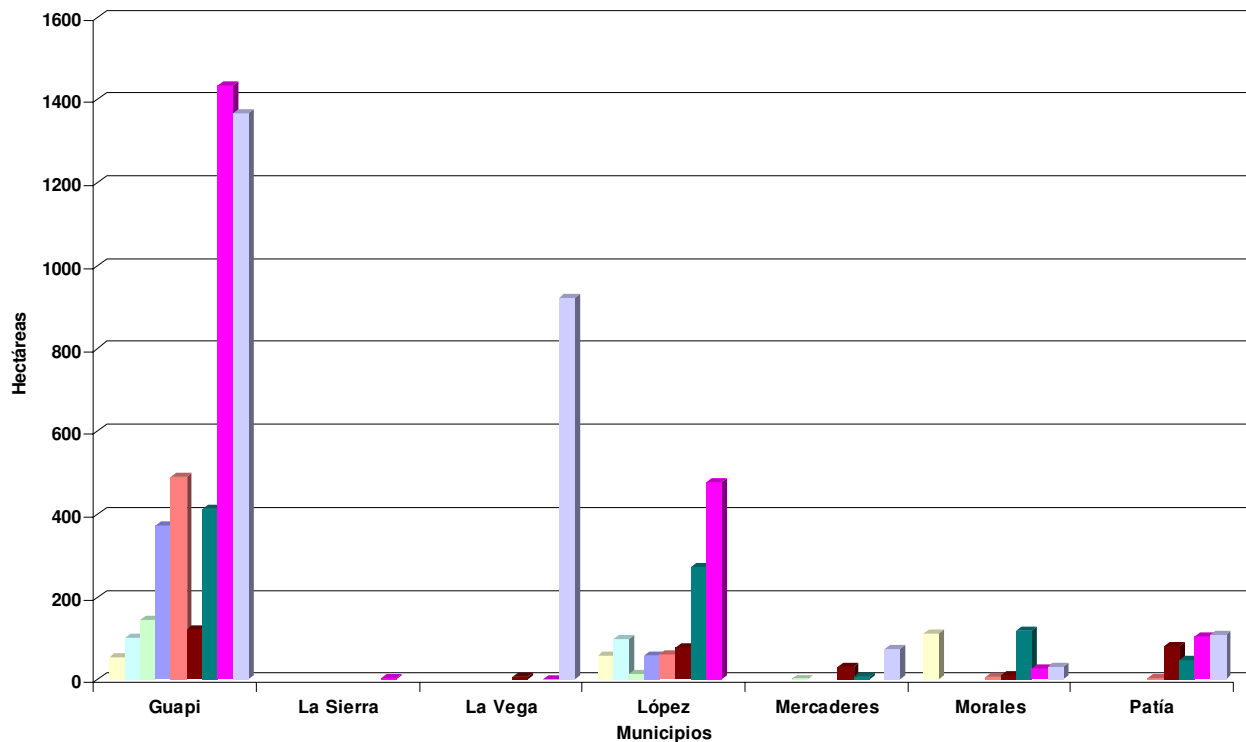

■ CENSO 2001 ■ CENSO 2002 ■ CENSO 2003 ■ CENSO 2004 ■ CENSO 2005 ■ CENSO 2006 ■ CENSO 2007 ■ CENSO 2008 ■ CENSO 2009

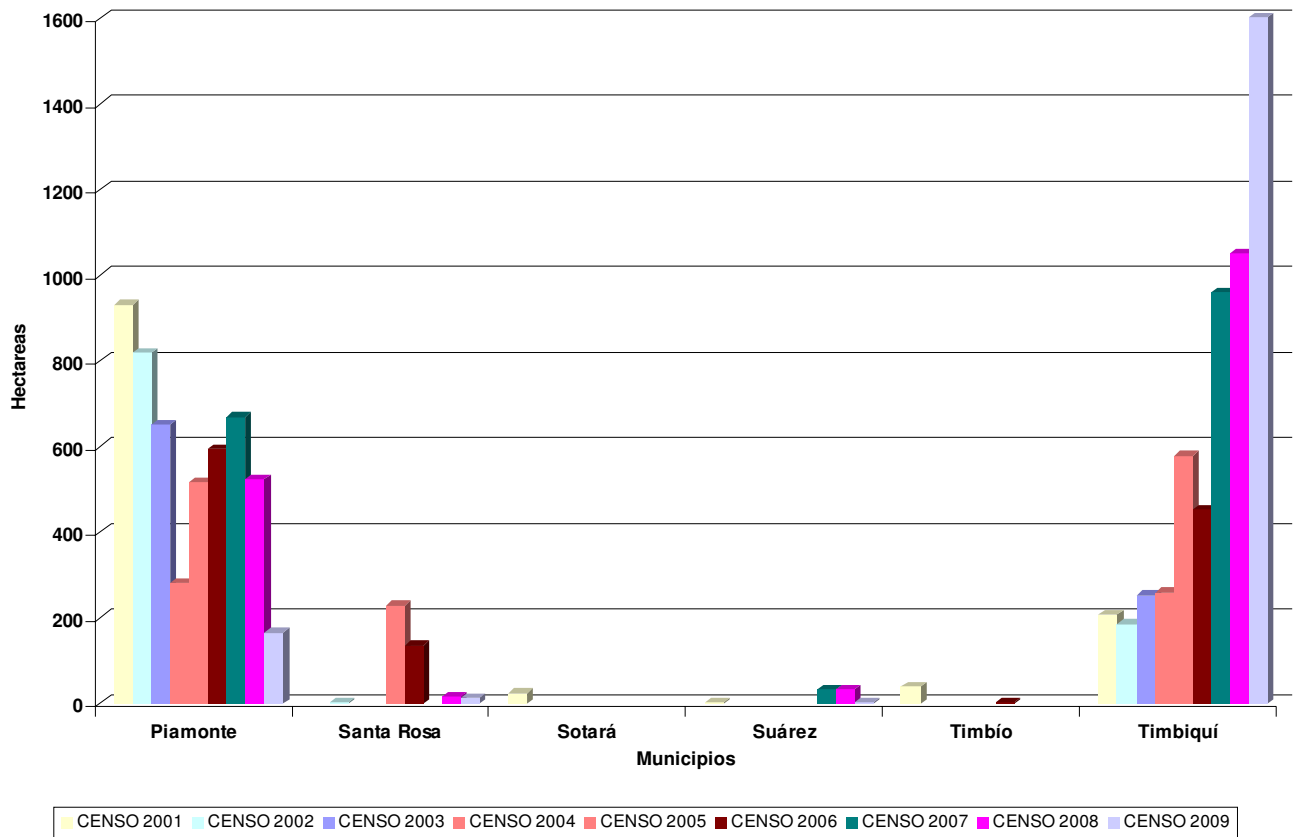

En el departamento de Cauca, en 20 de los 40 municipios que lo conforman se ha observado presencia de cultivos de coca durante el periodo 2001 - 2009. Los municipios de Argelia, El Tambo, Guapi, Lpez, Piamonte y Timbiqu han tenido presencia de cultivos de coca durante todo el periodo de anlisis. Los municipios con mayor representacin en rea dedicada a cultivos de coca en el departamento en toda la serie histrica son: Argelia, El Tambo, Guap, Piamonte y Timbiqu.

El 71 % de la coca sembrada en el departamento en el censo del ao 2009 se concentra en los municipios de El Tambo, Guap y Timbiqu.

Los municipios que presentaron aumento significativo en el rea sembrada en coca durante el periodo 2008- 2009 son: Balboa, Bolvar, Lpez, Mercaderes y Timbiqu mientras que los municipios de Argelia, Guapi, Piamonte y Surez mostraron reduccin el rea sembrada con coca.

Se observa fuerte desplazamiento de cultivos de coca hacia la zona Norte del Municipio de Lpez, la zona Oriental del Municipio de Balboa, la zona Sur del Municipio de Pata y los municipios de Bolvar, Mercaderes y Florencia.

Este departamento present aumento en el rea sembrada con coca durante el periodo 2008 – 2009 contrario a la tendencia nacional, no obstante, el tamao promedio del lote se mantiene estable en 0.78 ha.

**PROYECTO SIMCI II
AREA DE CULTIVOS DE COCA
ESTADISTICAS MUNICIPALES CON CORRECCIONES
CENSO 31 DE DICIEMBRE DE 2009
DEPARTAMENTO DE CAUCA**

MUNICIPIO	DATOS	LOTES MAYORES DE 3 ha	LOTES MENORES O IGUALES A 3 ha	TOTAL GENERAL
Argelia * 43	CANTIDAD DE LOTES	4	419	423
	AREA COCA ha	15	242	300
Balboa * 4	CANTIDAD DE LOTES		83	83
	AREA COCA ha		45	49
Bolívar * 18	CANTIDAD DE LOTES		180	180
	AREA COCA ha		90	108
Buenos Aires	CANTIDAD DE LOTES		10	10
	AREA COCA ha		5	5
Cajibío	CANTIDAD DE LOTES		2	2
	AREA COCA ha		2	2
El Tambo * -16	CANTIDAD DE LOTES	35	1779	1814
	AREA COCA ha	130	1170	1284
Flotencia * 3	CANTIDAD DE LOTES		20	20
	AREA COCA ha		9	12
Guapi * 43	CANTIDAD DE LOTES	53	1451	1504
	AREA COCA ha	245	1080	1368
López * 85	CANTIDAD DE LOTES	49	772	821
	AREA COCA ha	255	581	921
Mercaderes	CANTIDAD DE LOTES		140	140
	AREA COCA ha		75	75
Morales * -1	CANTIDAD DE LOTES	1	39	40
	AREA COCA ha	4	29	32
Patía * 30	CANTIDAD DE LOTES		131	131
	AREA COCA ha		79	109
Piamonte * 4	CANTIDAD DE LOTES		538	538
	AREA COCA ha		161	165
Santa Rosa * 1	CANTIDAD DE LOTES		16	16
	AREA COCA ha		11	12
Suárez * 2	CANTIDAD DE LOTES		3	3
	AREA COCA ha		2	4
Timbiquí * 184	CANTIDAD DE LOTES	78	1594	1672
	AREA COCA ha	372	1142	1698
CANTIDAD DE LOTES		220	7177	7397
AREA COCA ha * 400		1021	4723	6144

DEPARTAMENTO DE CHOCO

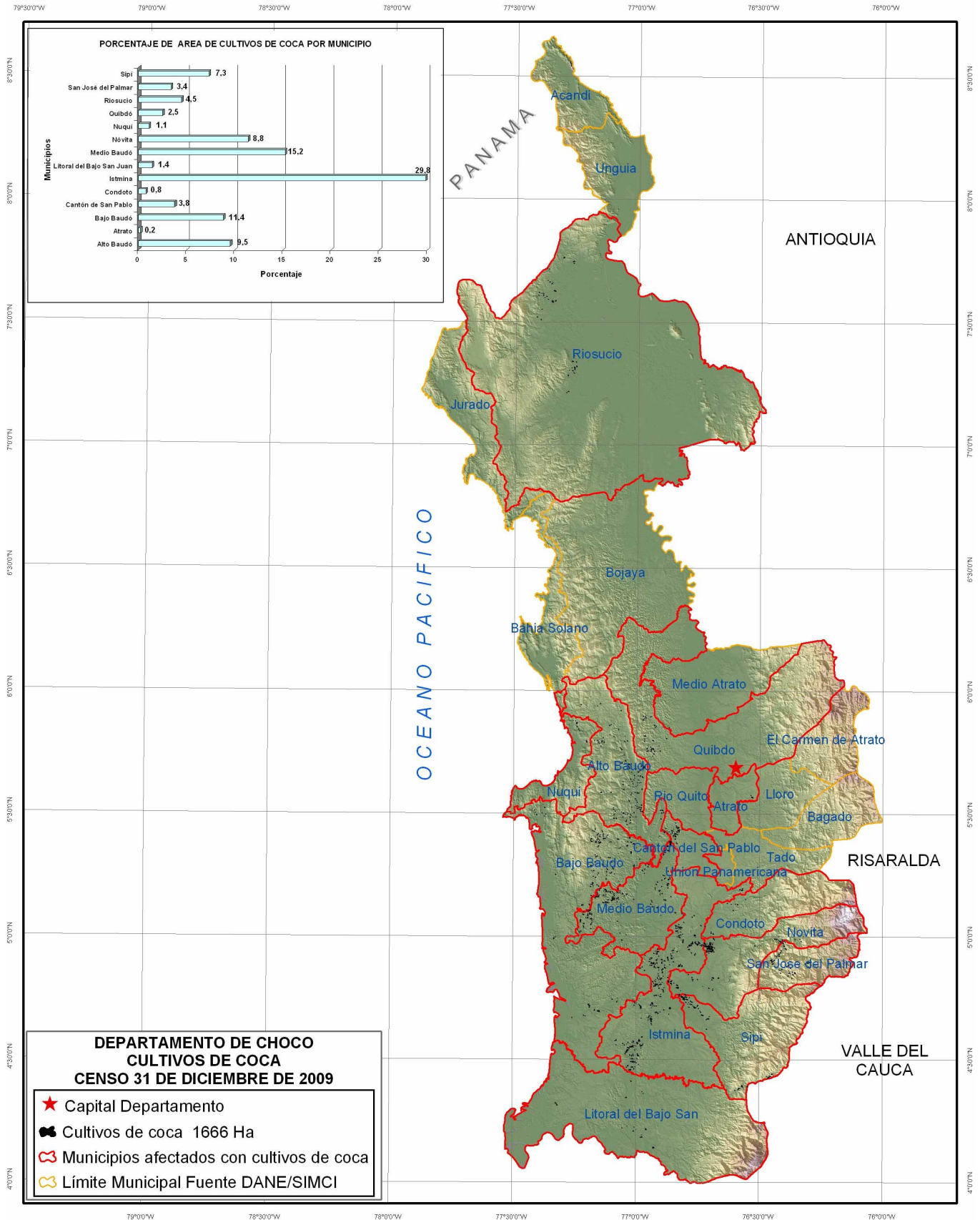

DEPARTAMENTO DE CHOCO SERIE HISTORICA DE CULTIVOS DE COCA EN LOS MUNICIPIOS PERIODO 2001 - 2009

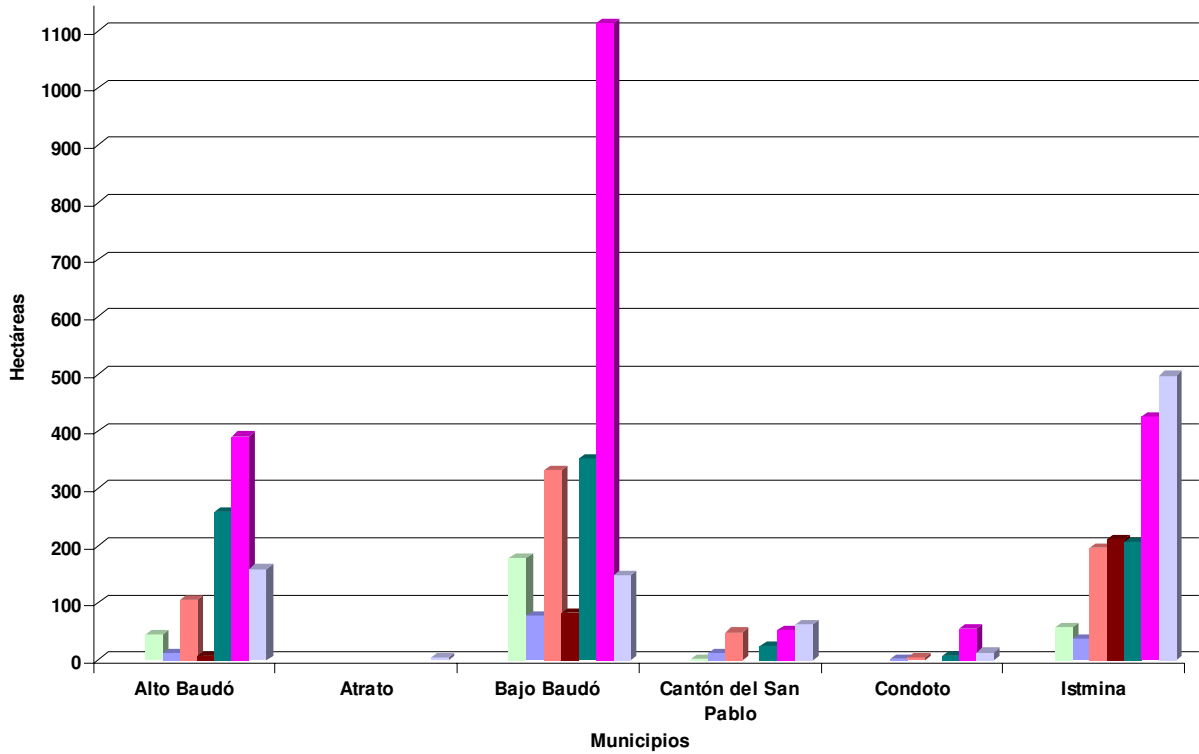

■ CENSO 2001 ■ CENSO 2002 ■ CENSO 2003 ■ CENSO 2004 ■ CENSO 2005 ■ CENSO 2006 ■ CENSO 2007 ■ CENSO 2008 ■ CENSO 2009

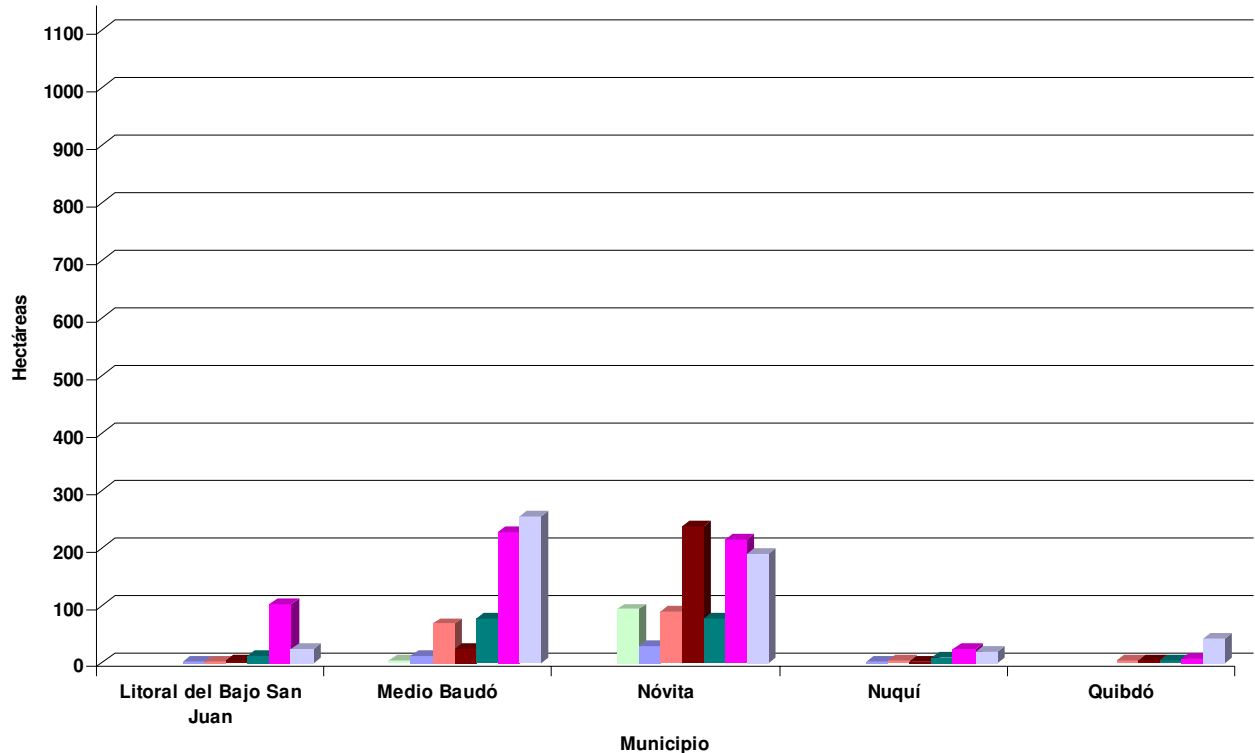

■ CENSO 2001 ■ CENSO 2002 ■ CENSO 2003 ■ CENSO 2004 ■ CENSO 2005 ■ CENSO 2006 ■ CENSO 2007 ■ CENSO 2008 ■ CENSO 2009

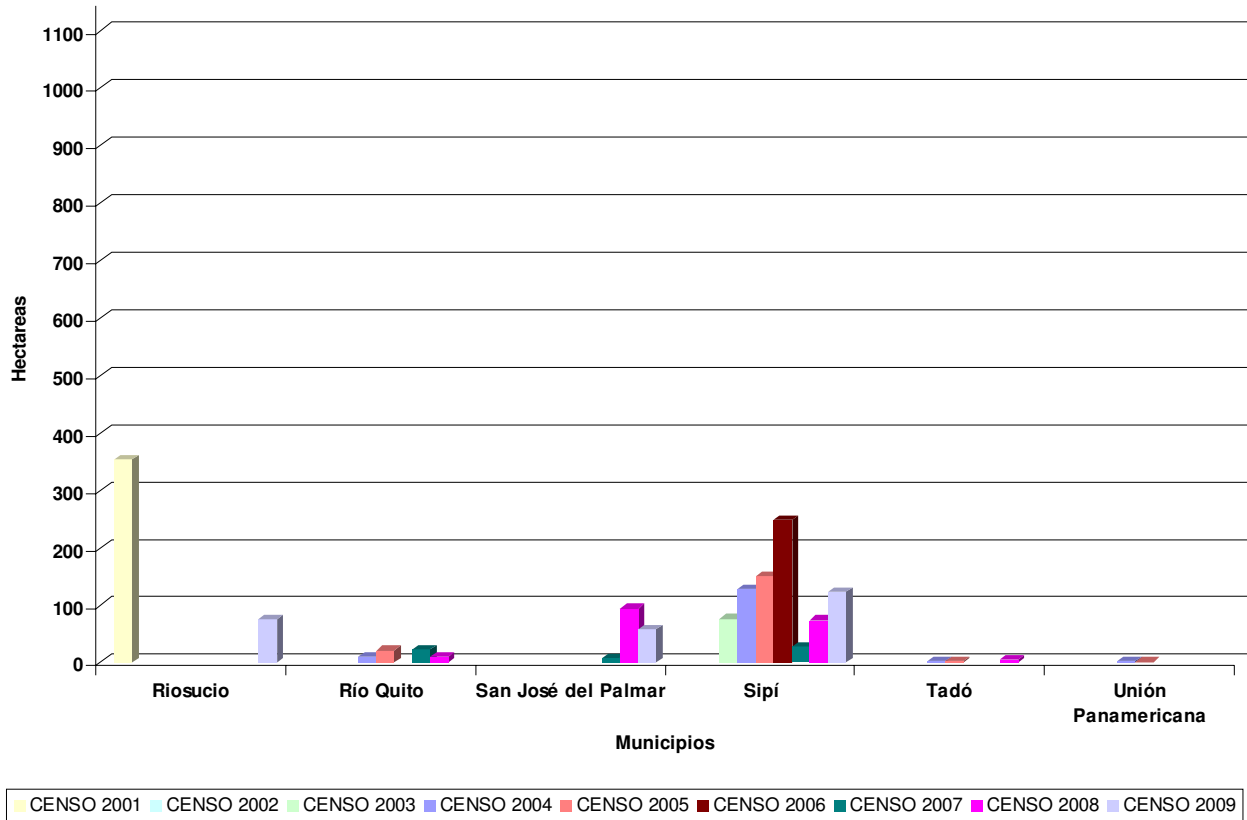

Los cultivos de coca en el departamento de Chocó se detectaron por primera vez en el censo del año 2003, por tal razón el análisis se limita al periodo 2003-2009.

17 de los 26 municipios que conforman el departamento han sido afectados con presencia de cultivos de coca durante el periodo 2003 - 2009. Los municipios de Alto Baudó, Bajo Baudó, Istmina, Medio Baudó, Nóvita y Sipí han tenido presencia de cultivos de coca durante todo el periodo de análisis. Los municipios con mayor representación en área dedicada a cultivos de coca en el departamento en toda la serie histórica son: Alto Baudó, Bajo Baudó, Istmina, Novita y Sipí.

El 57 % de la coca sembrada en el departamento en el censo del año 2009 se concentra en los municipios de Bajo Baudó, Istmina y Medio Baudó.

Los municipios que presentaron aumento significativo en el área sembrada con coca durante el periodo 2008 – 2009 son: Cantón del San Pablo, Istmina, Medio Baudó y Sipí, mientras que el municipio de Alto Baudó y Bajo Baudó presentaron fuerte reducción.

El municipio de Riosucio aparece de nuevo con cultivo de coca en el censo 2009 después de siete años que se mantuvo sin coca.

En el departamento del Chocó el área cultivada con coca se redujo casi a la mitad de lo que existía en el año 2008, de la misma manera el tamaño promedio del lote disminuyó de 0.95 ha en 2008 a 0.81 ha en 2009.

**PROYECTO SIMCI II
AREA DE CULTIVOS DE COCA
ESTADISTICAS MUNICIPALES CON CORRECCIONES
CENSO 31 DE DICIEMBRE DE 2009
DEPARTAMENTO DE CHOCO**

MUNICIPIO	DATOS	LOTES MAYORES DE 3 ha	LOTES MENORES O IGUALES A 3 ha	TOTAL GENERAL
Alto Baudó * 30	CANTIDAD DE LOTES		162	162
	AREA COCA ha		129	159
Atrato	CANTIDAD DE LOTES		5	5
	AREA COCA ha		4	4
Bajo Baudó * -34	CANTIDAD DE LOTES		199	199
	AREA COCA ha		181	147
Cantón del San Pablo * 15	CANTIDAD DE LOTES		67	67
	AREA COCA ha		48	63
Condoto * -2	CANTIDAD DE LOTES	1	13	14
	AREA COCA ha	4	11	13
Istmina * 105	CANTIDAD DE LOTES	9	514	523
	AREA COCA ha	38	354	497
Litoral del Bajo San Juan * -7	CANTIDAD DE LOTES	1	32	33
	AREA COCA ha	4	27	24
Medio Baudó * 39	CANTIDAD DE LOTES	2	281	283
	AREA COCA ha	7	208	254
Nóvita * 10	CANTIDAD DE LOTES	4	190	194
	AREA COCA ha	15	165	190
Nuquí * 1	CANTIDAD DE LOTES	2	13	15
	AREA COCA ha	10	8	19
Quibdó * 11	CANTIDAD DE LOTES		53	53
	AREA COCA ha		31	42
Riosucio	CANTIDAD DE LOTES	3	57	60
	AREA COCA ha	17	58	75
San José del Palmar	CANTIDAD DE LOTES		72	72
	AREA COCA ha		57	57
Sipí * 35	CANTIDAD DE LOTES		116	116
	AREA COCA ha		87	122
CANTIDAD DE LOTES		22	1774	1796
AREA COCA ha * 203		95	1368	1666

DEPARTAMENTO DE CORDOBA

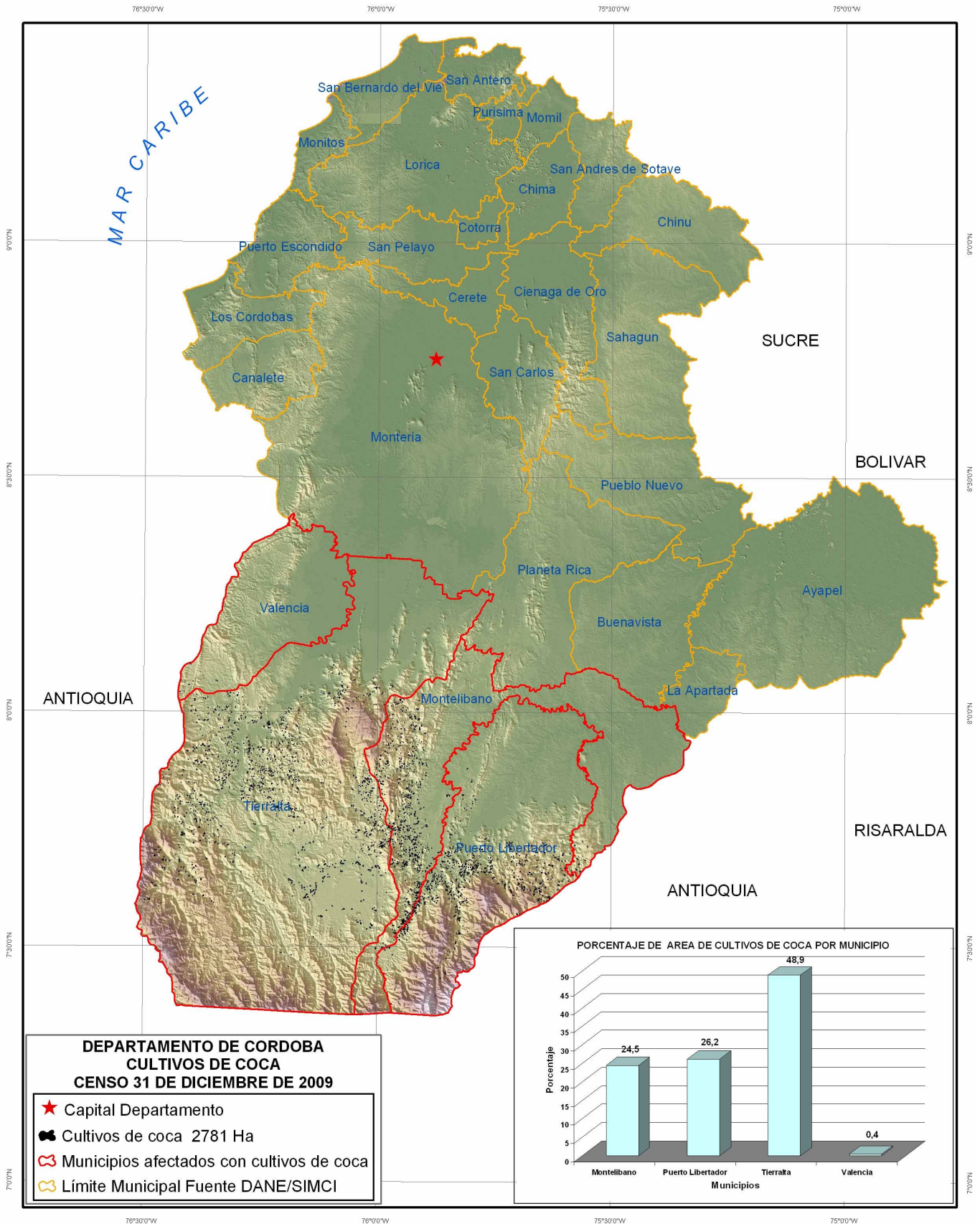

**DEPARTAMENTO DE CORDOBA
SERIE HISTORICA DE CULTIVOS DE COCA EN LOS MUNICIPIOS
PERIODO 2001 - 2009**

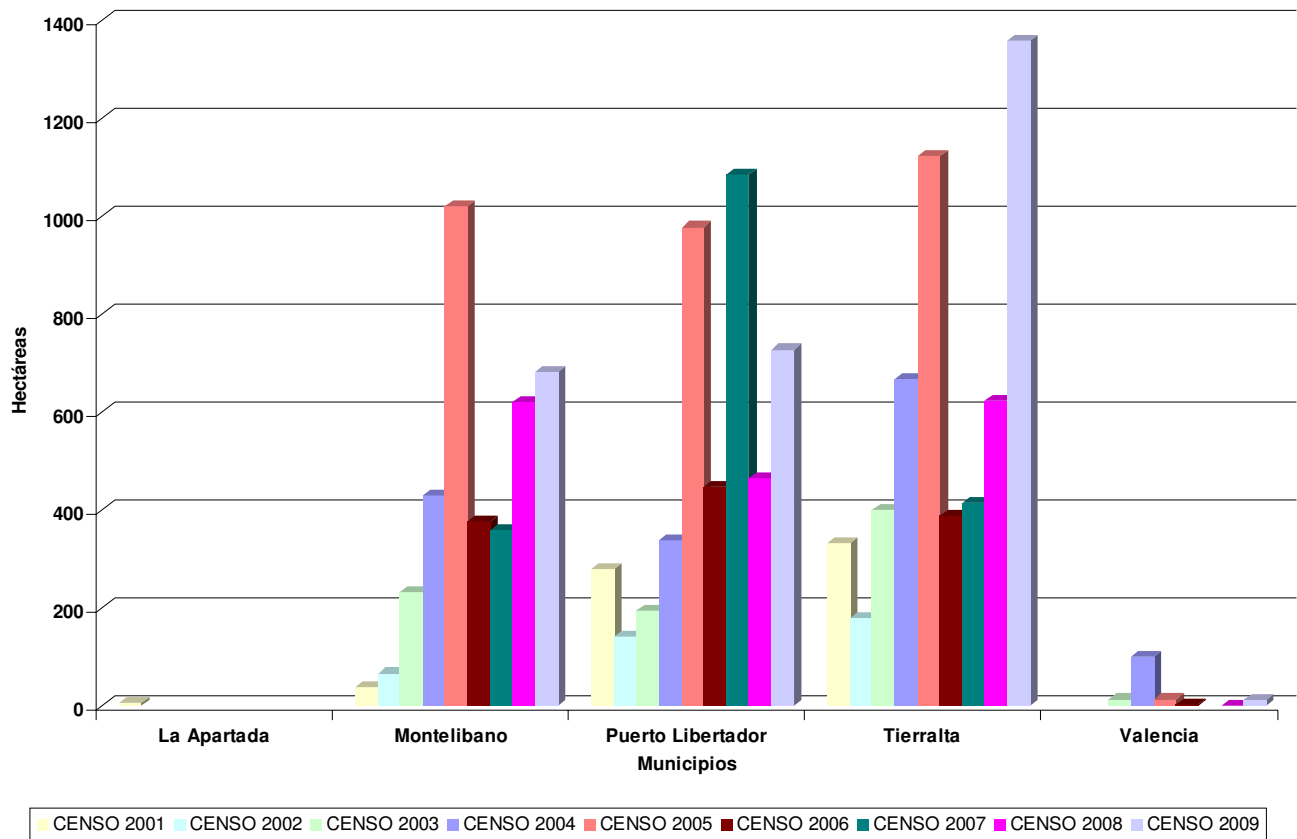

En el periodo 2001 – 2009, cinco de los 28 municipios que conforman el departamento de Córdoba han sido afectados con presencia de cultivos de coca. Los municipios de Montelíbano, Puerto Libertador y Tierralta han tenido presencia de cultivos de coca durante todo el periodo de análisis; esos mismos municipios tienen la mayor representación en área dedicada a cultivos de coca en el departamento en toda la serie histórica.

El 49 % de la coca sembrada en el departamento en el censo del año 2009 se concentra en el municipio de Tierralta, donde se presentó el mayor aumento entre los años 2008 y 2009 sin desestimar el incremento en los municipios de Montelíbano y Puerto Libertador.

El departamento de Córdoba presentó fuerte incremento en el área sembrada con coca en el periodo 2008 – 2009, se observan nuevos núcleos de coca en el Occidente y Sur del municipio de Tierralta y al Sur del Municipio de Puerto Libertador. El tamaño promedio del lote en el departamento se mantiene estable en 0.81 ha.

**PROYECTO SIMCI II
AREA DE CULTIVOS DE COCA
ESTADISTICAS MUNICIPALES CON CORRECCIONES
CENSO 31 DE DICIEMBRE DE 2009
DEPARTAMENTO DE CORDOBA**

MUNICIPIO	DATOS	LOTES MAYORES DE 3 ha	LOTES MENORES O IGUALES A 3 ha	TOTAL GENERAL
Montelibano * 26	CANTIDAD DE LOTES	6	833	839
	AREA COCA ha	23	632	681
Puerto Libertador * 25	CANTIDAD DE LOTES	8	826	834
	AREA COCA ha	30	673	728
Tierralta * 119	CANTIDAD DE LOTES	20	1501	1521
	AREA COCA ha	76	1165	1360
Valencia * 4	CANTIDAD DE LOTES		10	10
	AREA COCA ha		8	12
CANTIDAD DE LOTES		34	3170	3204
AREA COCA ha * 174		129	2478	2781

DEPARTAMENTO DE GUAINIA

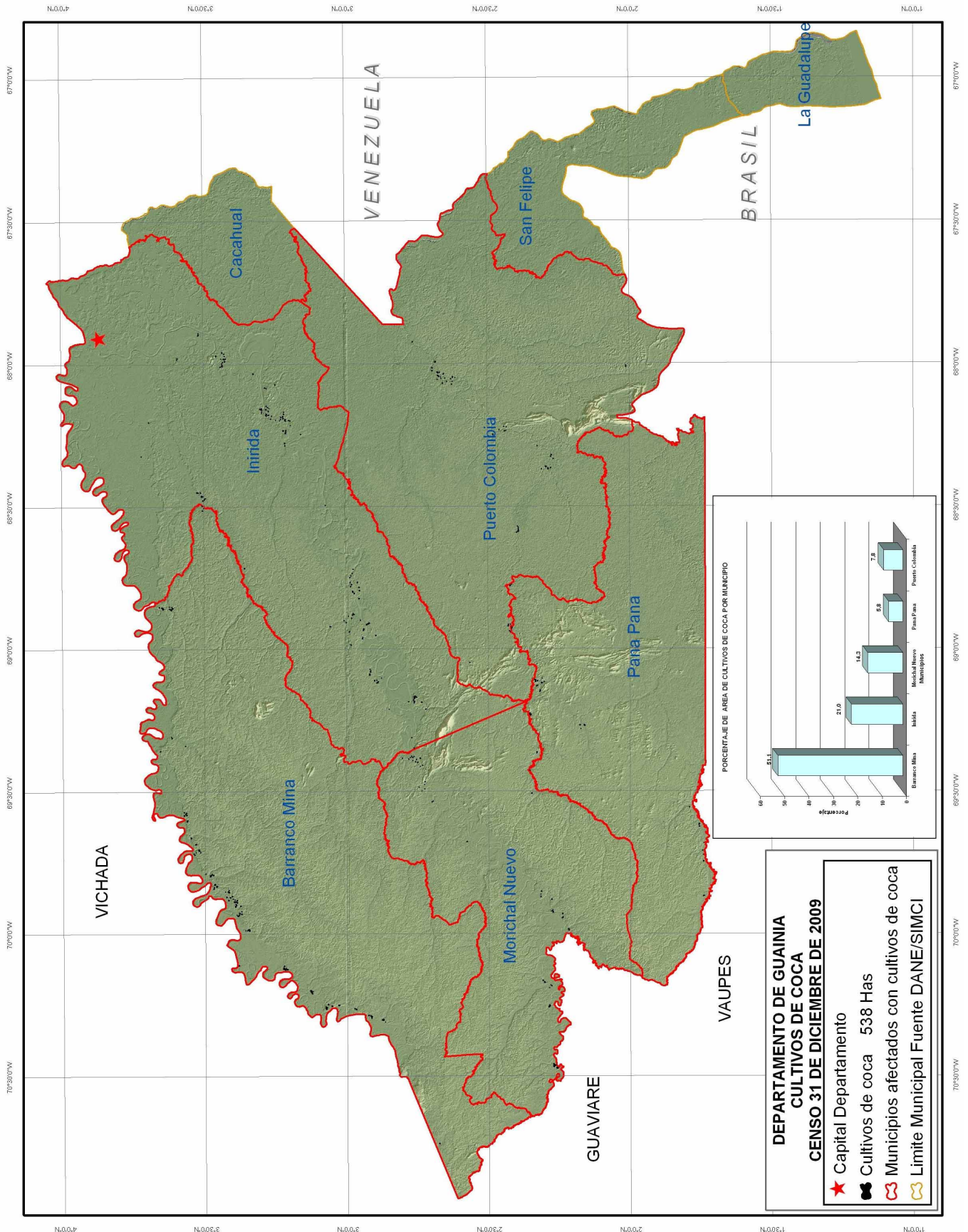

DEPARTAMENTO DE GUAINIA SERIE HISTORICA DE CULTIVOS DE COCA EN LOS MUNICIPIOS PERIODO 2001 - 2009

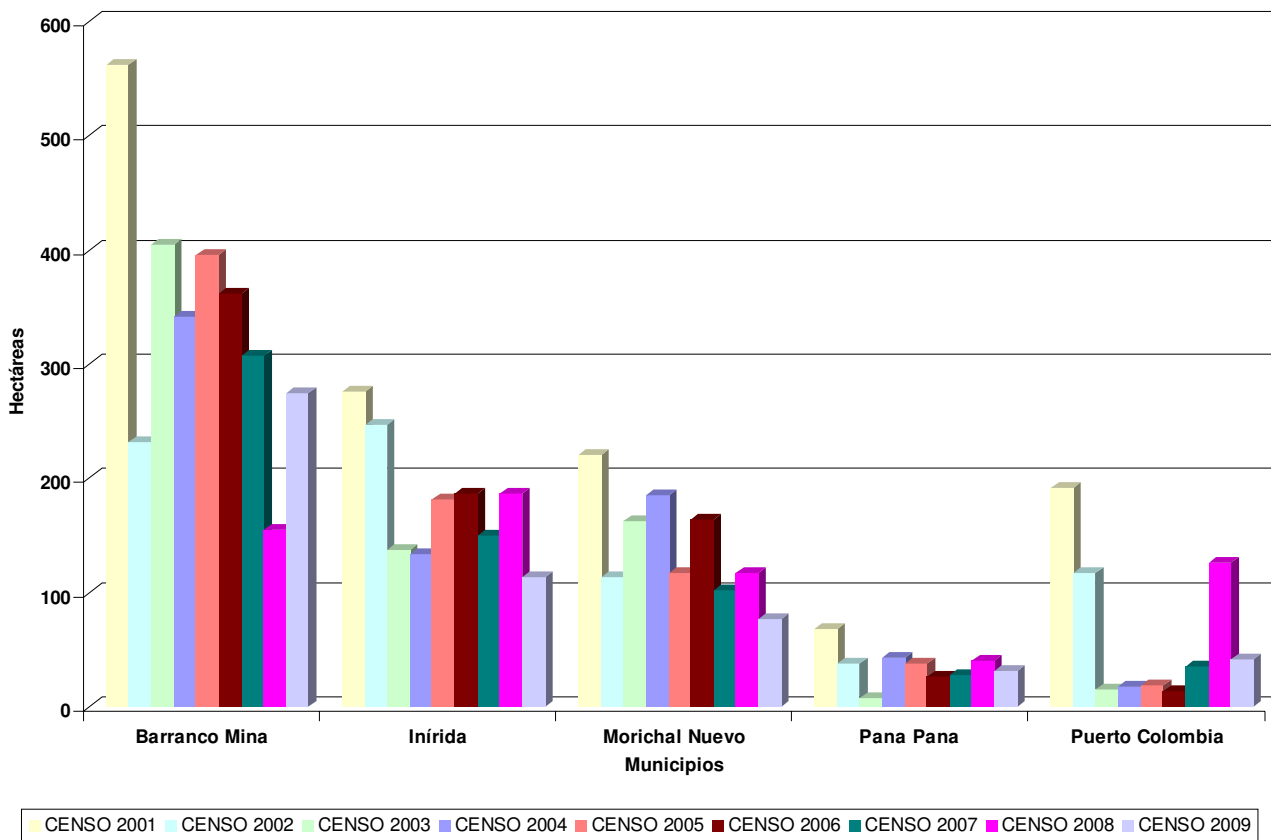

Durante el periodo 2001 – 2009, en cinco de los ocho municipios que conforman el departamento de Guainía se ha observado presencia de cultivos de coca durante todo el periodo de análisis. Los municipios con mayor representación en área dedicada a cultivos de coca en el departamento en toda la serie histórica son: Barranco Mina, Inírida y Morichal Nuevo.

El 51 % de la coca sembrada en el departamento en el censo del año 2009 se concentra en el municipio de Barranco Mina el cual presentó el mayor aumento de área sembrada con coca entre los censos 2008 y 2009; en el resto de municipios se presentó disminución en el área sembrada con coca en el mismo periodo.

El departamento de Guainía presentó leve disminución en el área sembrada con coca pasando de 625 ha a 538 ha en 2009, así mismo, el tamaño promedio del lote en el departamento se redujo de 1.18 ha en 2008 0.74 ha en 2009.

**PROYECTO SIMCI II
AREA DE CULTIVOS DE COCA
ESTADISTICAS MUNICIPALES CON CORRECCIONES
CENSO 31 DE DICIEMBRE DE 2009
DEPARTAMENTO DE GUAINIA**

MUNICIPIO	DATOS	LOTES MAYORES DE 3 ha	LOTES MENORES O IGUALES A 3 ha	TOTAL GENERAL
Barranco Mina * 130	CANTIDAD DE LOTES	4	138	142
	AREA COCA ha	18	127	275
Inírida * 19	CANTIDAD DE LOTES		168	168
	AREA COCA ha		95	114
Morichal Nuevo * 20	CANTIDAD DE LOTES	2	60	62
	AREA COCA ha	10	47	77
Pana Pana * 7	CANTIDAD DE LOTES		44	44
	AREA COCA ha		23	30
Puerto Colombia * 10	CANTIDAD DE LOTES		62	62
	AREA COCA ha		32	42
CANTIDAD DE LOTES		6	472	478
AREA COCA ha * 186		28	324	538

DEPARTAMENTO DE GUAVIARE

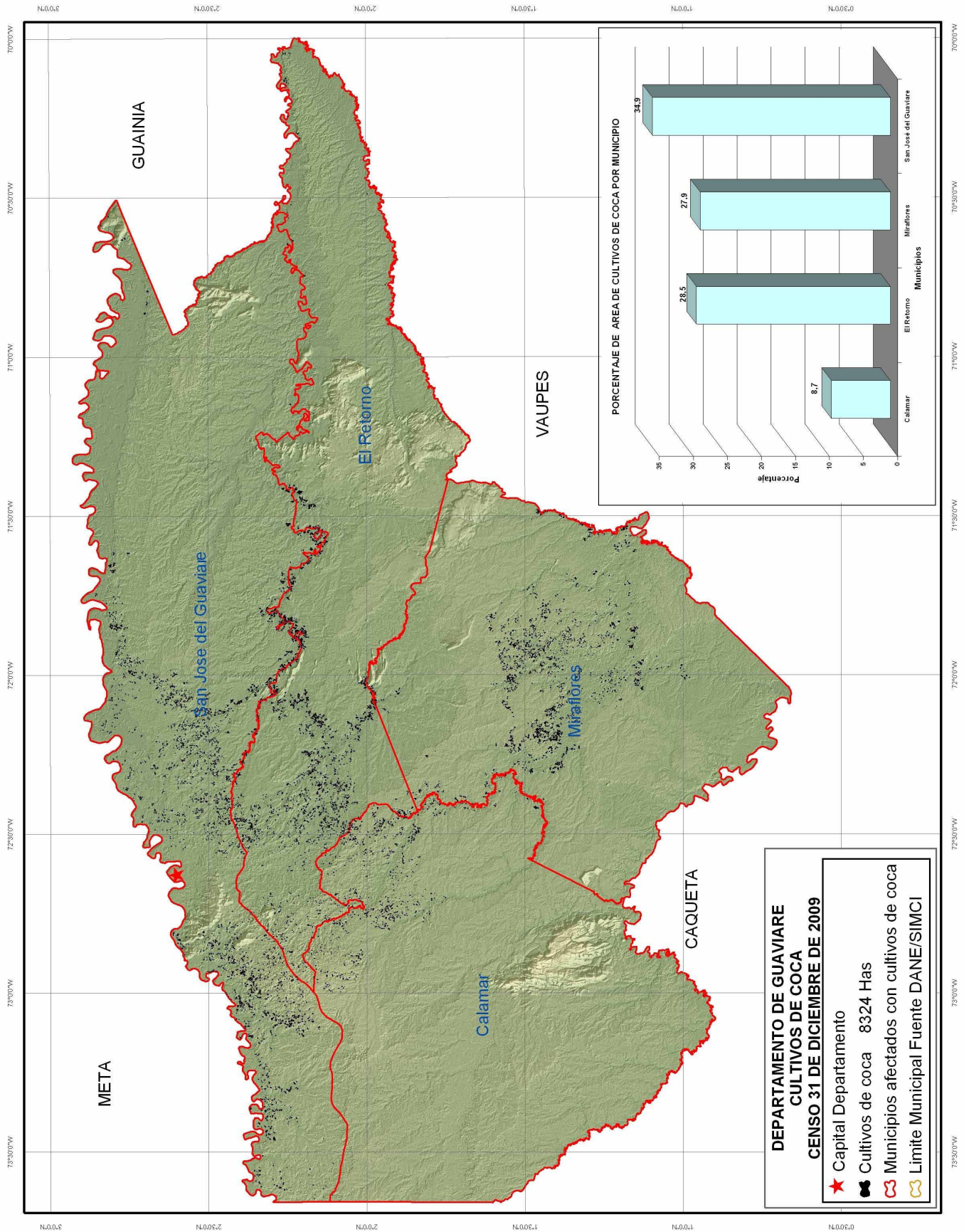

**DEPARTAMENTO DE GUAVIARE
SERIE HISTORICA DE CULTIVOS DE COCA EN LOS MUNICIPIOS
PERIODO 2001 - 2009**

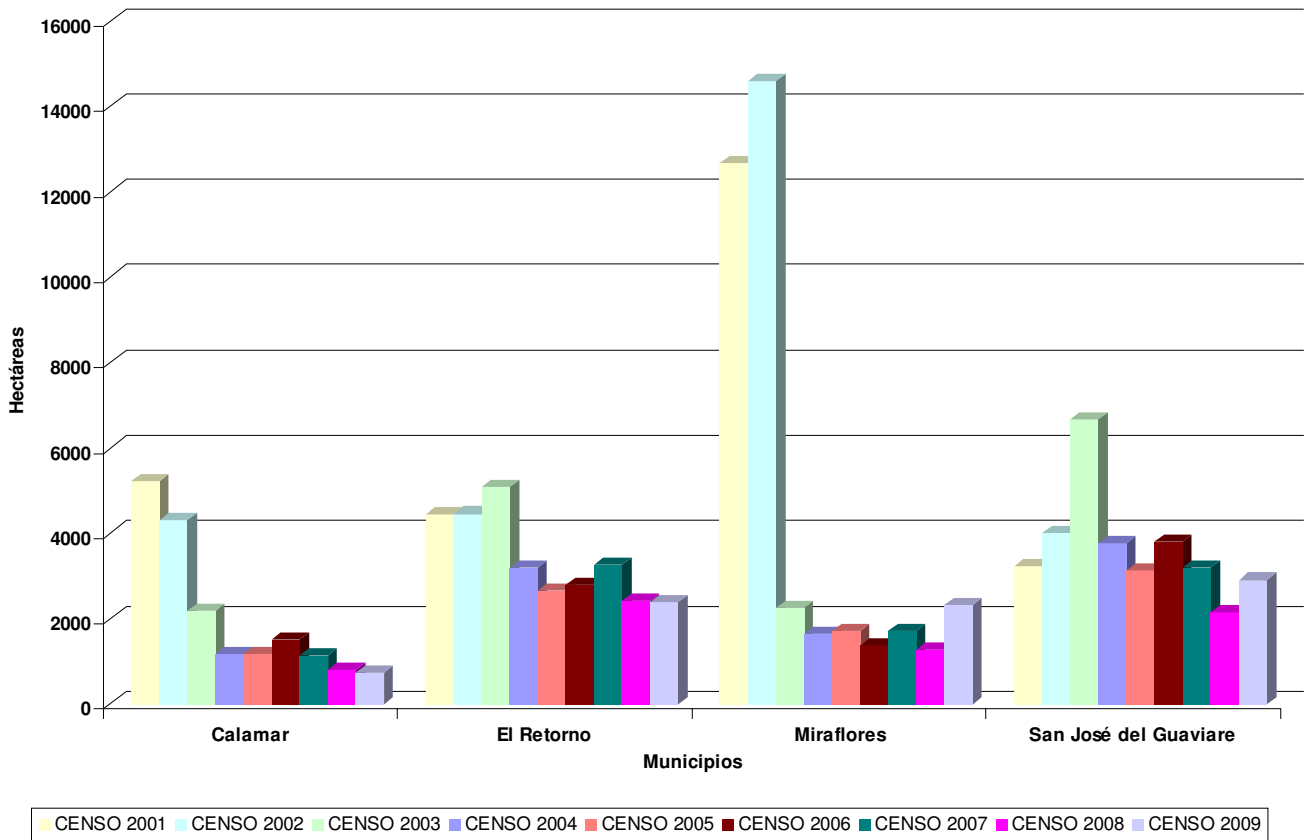

En todos los municipios que conforman el departamento de Guaviare se ha detectado cultivos de coca durante el periodo 2001 - 2009 con una participación significativa en toda la serie histórica, aunque Miraflores era el de mayor cantidad de cultivos de coca en los años 2001 y 2002.

El 35 % de la coca sembrada en el departamento en el censo del año 2009 se concentra en el municipio de San José del Guaviare.

El departamento de Guaviare presentó fuerte aumento en el área sembrada con coca durante el periodo 2008 – 2009 principalmente en los municipios de Miraflores y San José del Guaviare mientras que los municipios de Calamar y El retorno se mantienen estables.

El tamaño promedio del lote en el departamento aumentó levemente pasando de 0.7 ha en 2008 a 0.81 ha en 2009.

**PROYECTO SIMCI II
AREA DE CULTIVOS DE COCA
ESTADISTICAS MUNICIPALES CON CORRECCIONES
CENSO 31 DE DICIEMBRE DE 2009
DEPARTAMENTO DE GUAVIARE**

MUNICIPIO	DATOS	LOTES MAYORES DE 3 ha	LOTES MENORES O IGUALES A 3 ha	TOTAL GENERAL
Calamar * 2	CANTIDAD DE LOTES	11	1051	1062
	AREA COCA ha	43	676	721
El Retorno * 17	CANTIDAD DE LOTES	75	2832	2907
	AREA COCA ha	363	1991	2371
Miraflores	CANTIDAD DE LOTES	122	2001	2123
	AREA COCA ha	638	1687	2325
San José del Guaviare * -25	CANTIDAD DE LOTES	78	4074	4152
	AREA COCA ha	329	2603	2907
CANTIDAD DE LOTES		286	9958	10244
AREA COCA ha * -6		1373	6957	8324

DEPARTAMENTO DE LA GUAJIRA

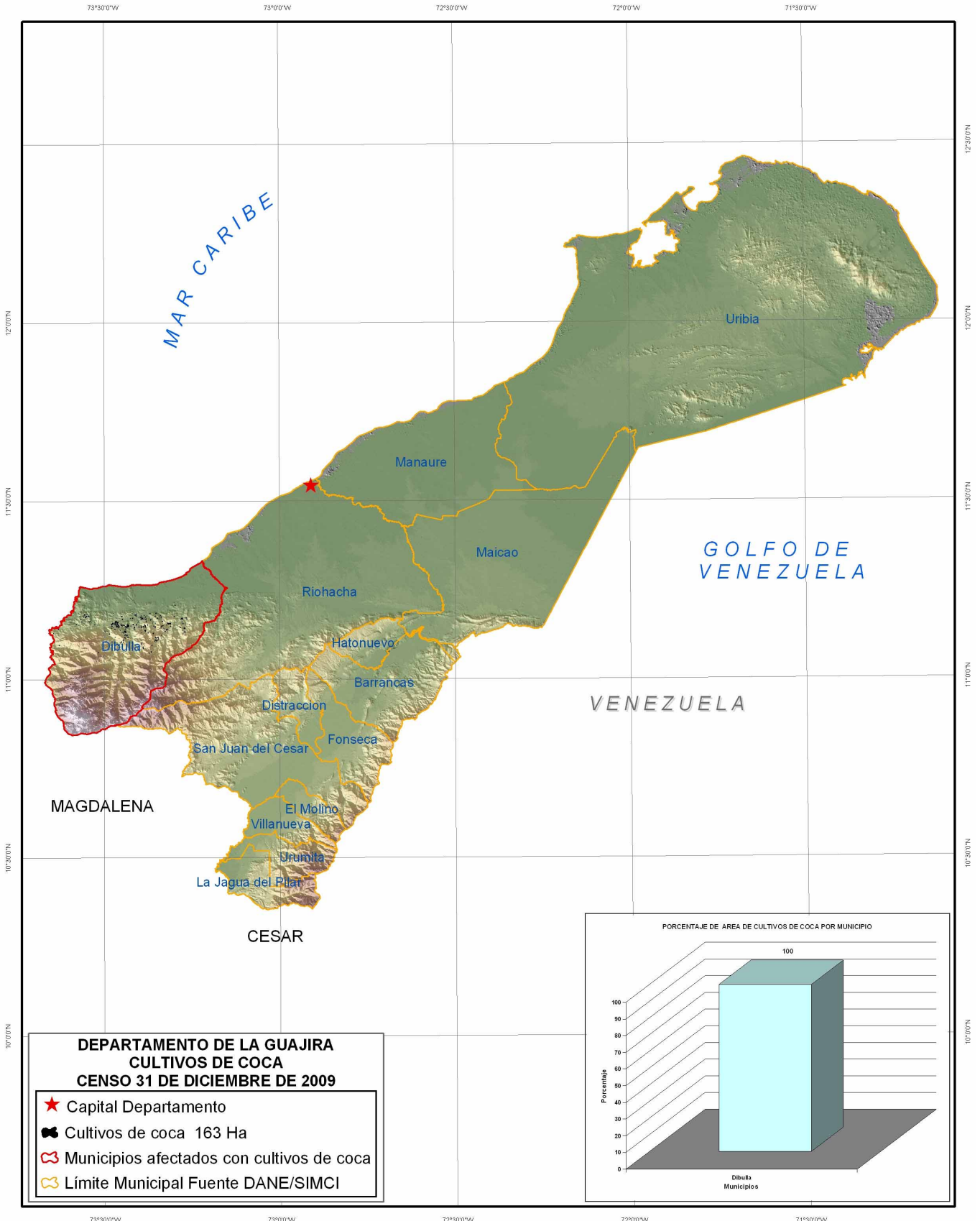

**DEPARTAMENTO DE LA GUAJIRA
SERIE HISTORICA DE CULTIVOS DE COCA EN LOS MUNICIPIOS
PERIODO 2001 - 2009**

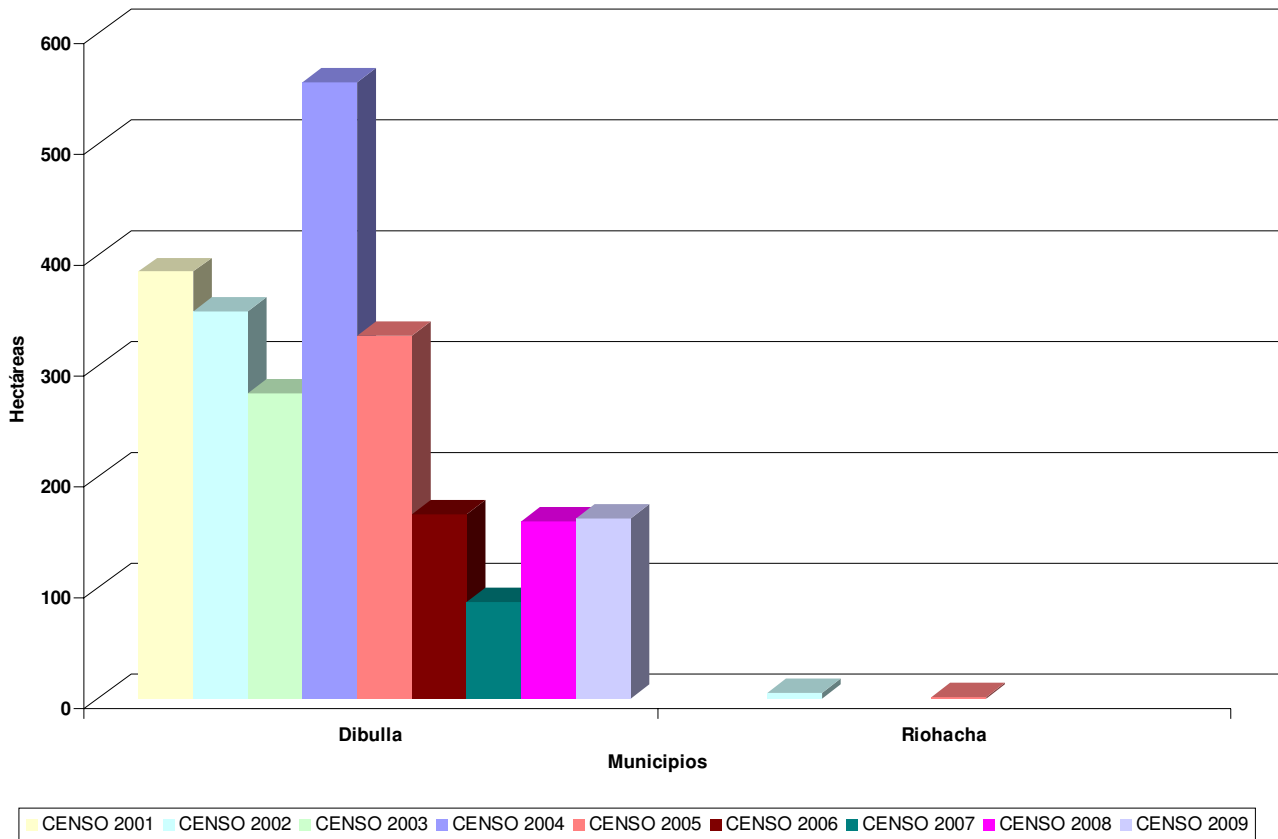

En el periodo 2001 – 2009, dos de los 14 municipios que conforman el departamento de La Guajira han sido afectados con presencia de cultivos de coca. En el Municipio de Dibulla se ha observado presencia de cultivos de coca durante todo el periodo de análisis y tiene la mayor representación en área dedicada a cultivos de coca en el departamento en toda la serie histórica.

Toda la coca sembrada en el departamento en el censo del año 2009 se encuentra en el municipio de Dibulla.

De acuerdo con la gráfica, se puede observar que el área sembrada de coca en el municipio de Dibulla durante el periodo 2008 y 2009 se mantiene estable lo mismo que el tamaño promedio del lote (0.64ha), sin embargo, se observan nuevas zonas de expansión de coca en el municipio.

**PROYECTO SIMCI II
AREA DE CULTIVOS DE COCA
ESTADISTICAS MUNICIPALES CON CORRECCIONES
CENSO 31 DE DICIEMBRE DE 2009
DEPARTAMENTO DE LA GUAJIRA**

MUNICIPIO	DATOS	LOTES MAYORES DE 3 ha	LOTES MENORES O IGUALES A 3 ha	TOTAL GENERAL
Dibulla * -2	CANTIDAD DE LOTES	4	253	257
	AREA COCA ha	13	152	163
	CANTIDAD DE LOTES	4	253	257
	AREA COCA ha * -2	13	152	163

DEPARTAMENTO DE MAGDALENA

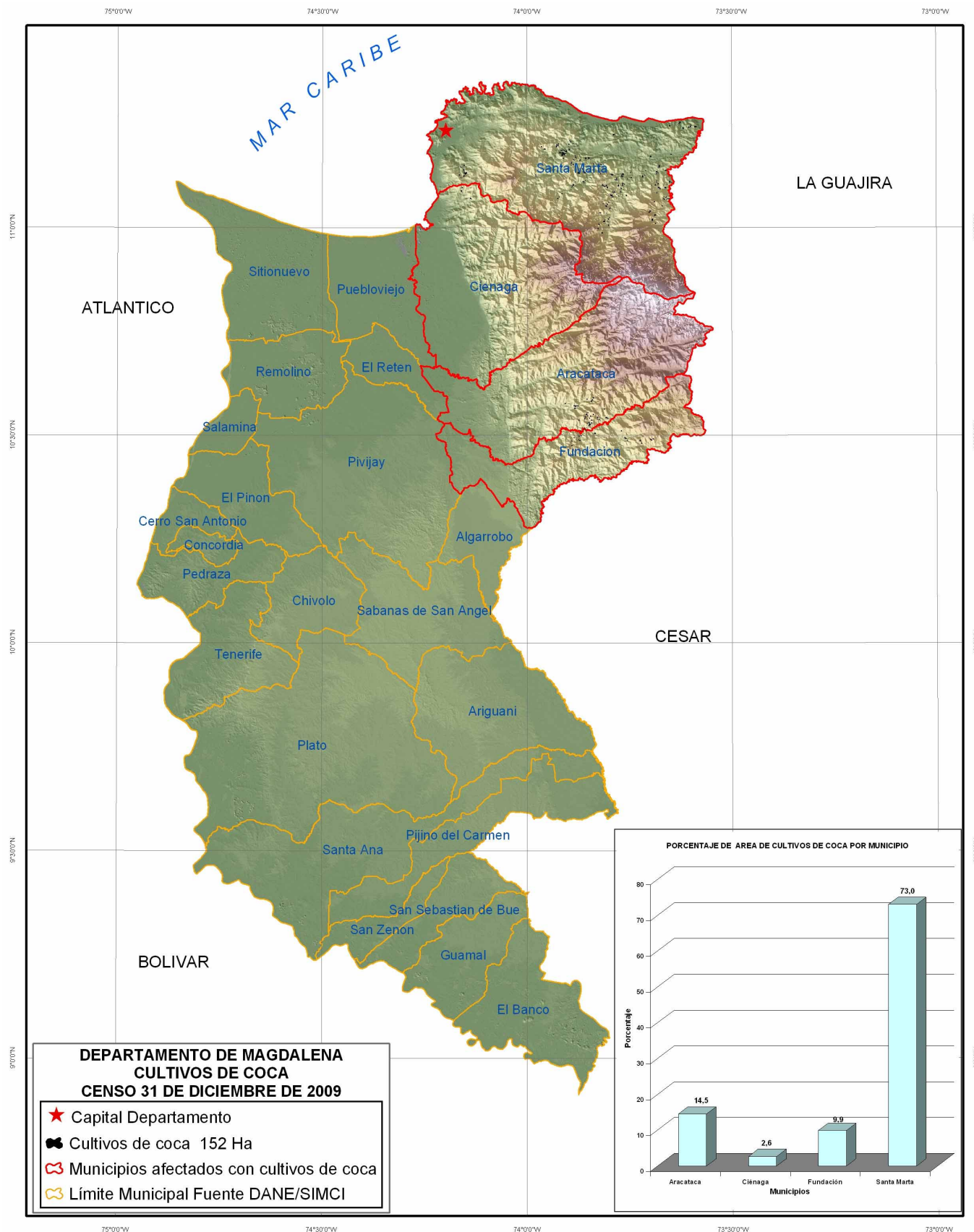

DEPARTAMENTO DE MAGDALENA SERIE HISTORICA DE CULTIVOS DE COCA EN LOS MUNICIPIOS PERIODO 2001 - 2009

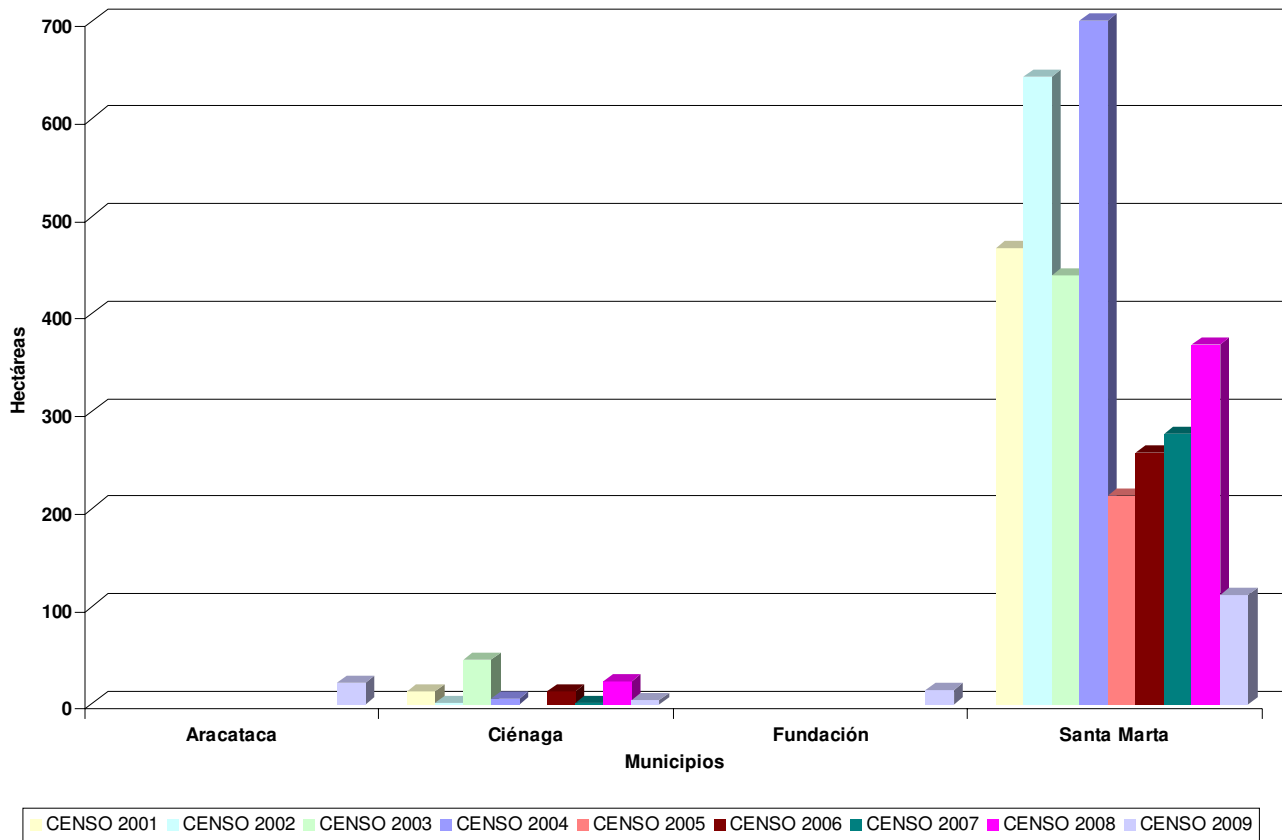

En cuatro de los 26 municipios que conforman el departamento de Magdalena se han detectado cultivos de coca en el periodo 2001 - 2009. El municipio de Santa Marta ha presentado cultivos de coca durante todo el periodo de estos censos y tiene la mayor área destinada a este cultivo en el departamento en toda la serie histórica.

El 73 % de la coca sembrada en el departamento en el censo del año 2009 se concentra en el municipio de Santa Marta.

Los municipios de Ciénaga y Santa Marta presentaron fuerte disminución en el área sembrada de coca entre los censos 2008 y 2009.

En el censo 2009, se observa una gran zona de expansión de cultivos de coca en los municipios de Aracataca y Fundación con una participación del 24 % en el área con coca en el departamento.

El área sembrada con coca se redujo a menos de la mitad respecto al censo 2008, así mismo, el tamaño promedio del lote en se redujo ostensiblemente de 0.8 ha en 2008 a 0.39 ha en 2009.

**PROYECTO SIMCI II
AREA DE CULTIVOS DE COCA
ESTADISTICAS MUNICIPALES CON CORRECCIONES
CENSO 31 DE DICIEMBRE DE 2009
DEPARTAMENTO DE MAGDALENA**

MUNICIPIO	DATOS	LOTES MAYORES DE 3 ha	LOTES MENORES O IGUALES A 3 ha	TOTAL GENERAL
Aracataca	CANTIDAD DE LOTES		41	41
	AREA COCA ha		22	22
Ciénaga * 2	CANTIDAD DE LOTES		4	4
	AREA COCA ha		2	4
Fundación	CANTIDAD DE LOTES		21	21
	AREA COCA ha		15	15
Santa Marta * 19	CANTIDAD DE LOTES		271	271
	AREA COCA ha		92	111
CANTIDAD DE LOTES			337	337
AREA COCA ha * 21			131	152

DEPARTAMENTO DE META

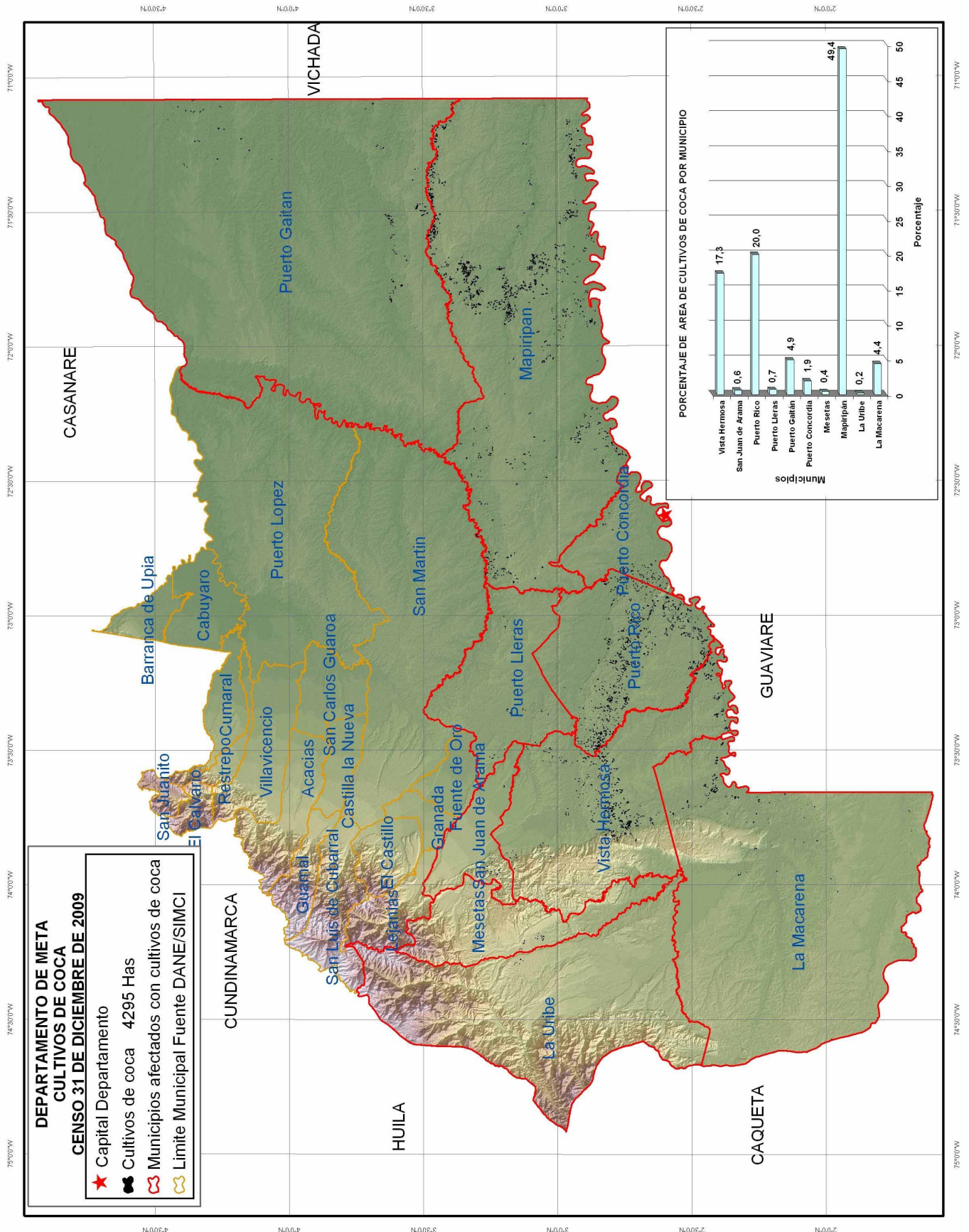

DEPARTAMENTO DE META SERIE HISTORICA DE CULTIVOS DE COCA EN LOS MUNICIPIOS PERIODO 2001 - 2009

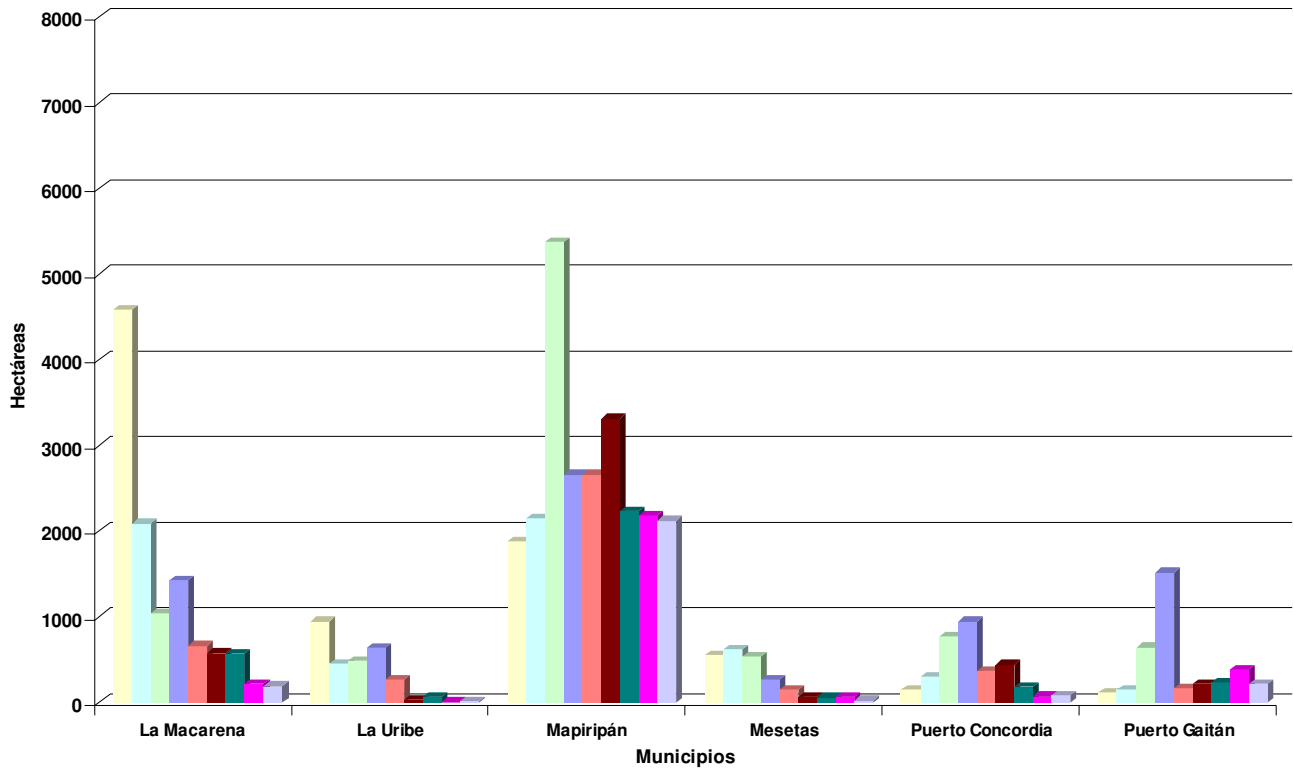

■ CENSO 2001 ■ CENSO 2002 ■ CENSO 2003 ■ CENSO 2004 ■ CENSO 2005 ■ CENSO 2006 ■ CENSO 2007 ■ CENSO 2008 ■ CENSO 2009

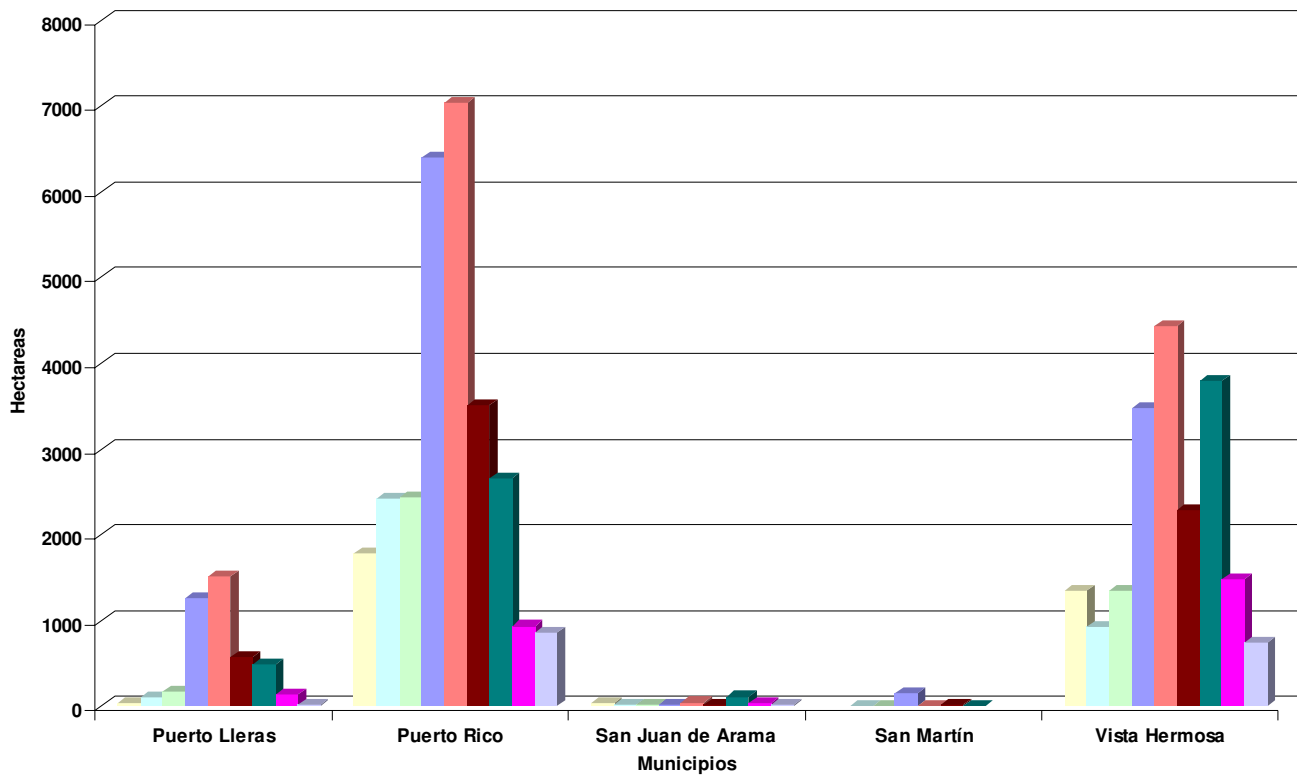

■ CENSO 2001 ■ CENSO 2002 ■ CENSO 2003 ■ CENSO 2004 ■ CENSO 2005 ■ CENSO 2006 ■ CENSO 2007 ■ CENSO 2008 ■ CENSO 2009

De los 28 municipios que conforman el departamento de Meta, en 11 se ha observado presencia de cultivos de coca durante el periodo 2001 - 2009. Excepto el municipio de San Martín, todos han tenido presencia de cultivos de coca durante todo el periodo de análisis. Los municipios con mayor representación en área dedicada a cultivos de coca son: La Macarena, Mapiripán, Puerto Rico y Vista Hermosa.

El 49 % de la coca sembrada en el departamento en el censo del año 2009 se concentra en el municipio de Mapiripán.

Con excepción de Puerto Concordia, todos los municipios presentaron reducción en el área sembrada de coca entre los censos 2008 y 2009.

El tamaño promedio del lote en el departamento se incrementó levemente de 0.79 ha en 2008 a 0.89 ha en 2009 a pesar que el área cultivada con coca se redujo.

**PROYECTO SIMCI II
AREA DE CULTIVOS DE COCA
ESTADISTICAS MUNICIPALES CON CORRECCIONES
CENSO 31 DE DICIEMBRE DE 2009
DEPARTAMENTO DE META**

MUNICIPIO	DATOS	LOTES MAYORES DE 3 ha	LOTES MENORES O IGUALES A 3 ha	TOTAL GENERAL
La Macarena * 7	CANTIDAD DE LOTES	13	145	158
	AREA COCA ha	50	132	189
La Uribe * 2	CANTIDAD DE LOTES		7	7
	AREA COCA ha		6	8
Mapiripán * -5	CANTIDAD DE LOTES	98	1861	1959
	AREA COCA ha	489	1639	2123
Mesetas * 3	CANTIDAD DE LOTES		25	25
	AREA COCA ha		16	19
Puerto Concordia * 6	CANTIDAD DE LOTES	1	143	144
	AREA COCA ha	4	72	82
Puerto Gaitán	CANTIDAD DE LOTES	9	150	159
	AREA COCA ha	49	163	212
Puerto Lleras * 11	CANTIDAD DE LOTES		45	45
	AREA COCA ha		19	30
Puerto Rico * -9	CANTIDAD DE LOTES	18	1423	1441
	AREA COCA ha	72	797	860
San Juan de Arama * 1	CANTIDAD DE LOTES		37	37
	AREA COCA ha		26	27
Vista Hermosa * 62	CANTIDAD DE LOTES	24	721	745
	AREA COCA ha	131	552	745
CANTIDAD DE LOTES		163	4557	4720
AREA COCA ha * 78		795	3422	4295

DEPARTAMENTO DE NARIÑO



DEPARTAMENTO DE NARIÑO SERIE HISTORICA DE CULTIVOS DE COCA EN LOS MUNICIPIOS PERIODO 2001 - 2009

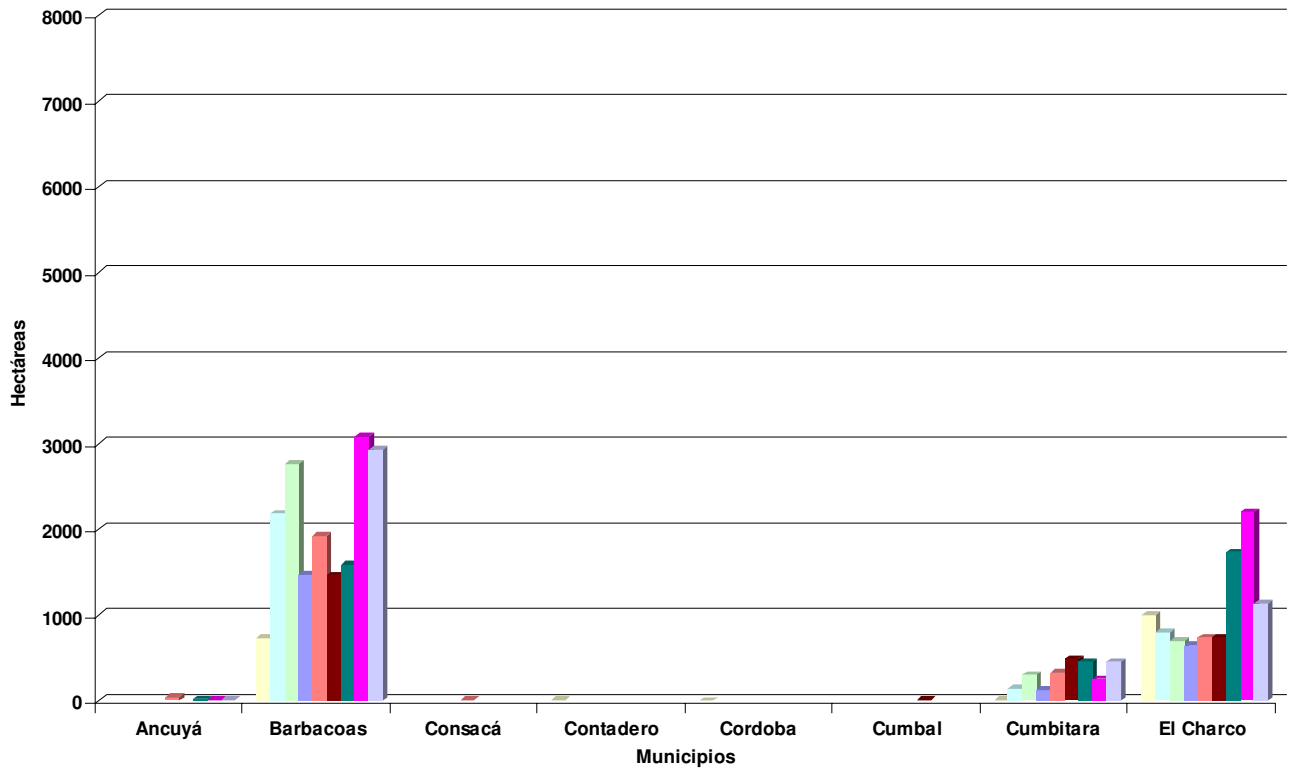

CENSO 2001 CENSO 2002 CENSO 2003 CENSO 2004 CENSO 2005 CENSO 2006 CENSO 2007 CENSO 2008 CENSO 2009

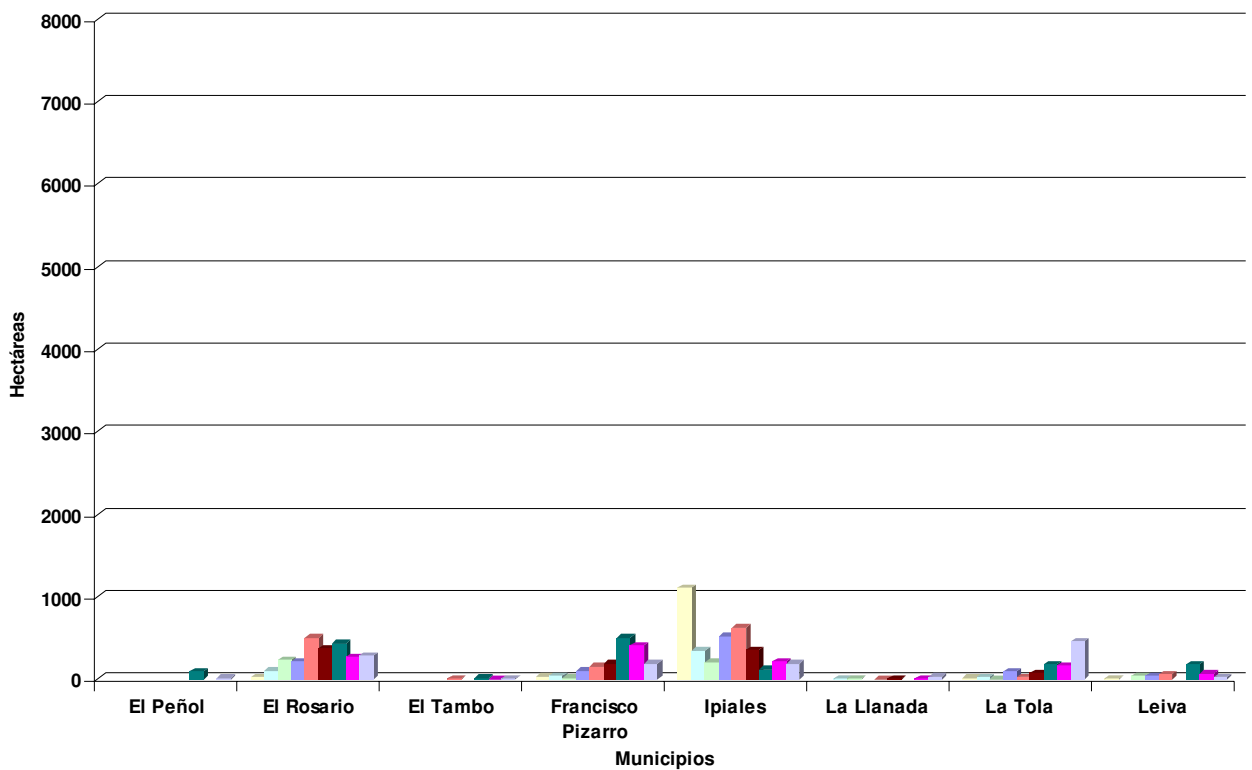

CENSO 2001 CENSO 2002 CENSO 2003 CENSO 2004 CENSO 2005 CENSO 2006 CENSO 2007 CENSO 2008 CENSO 2009

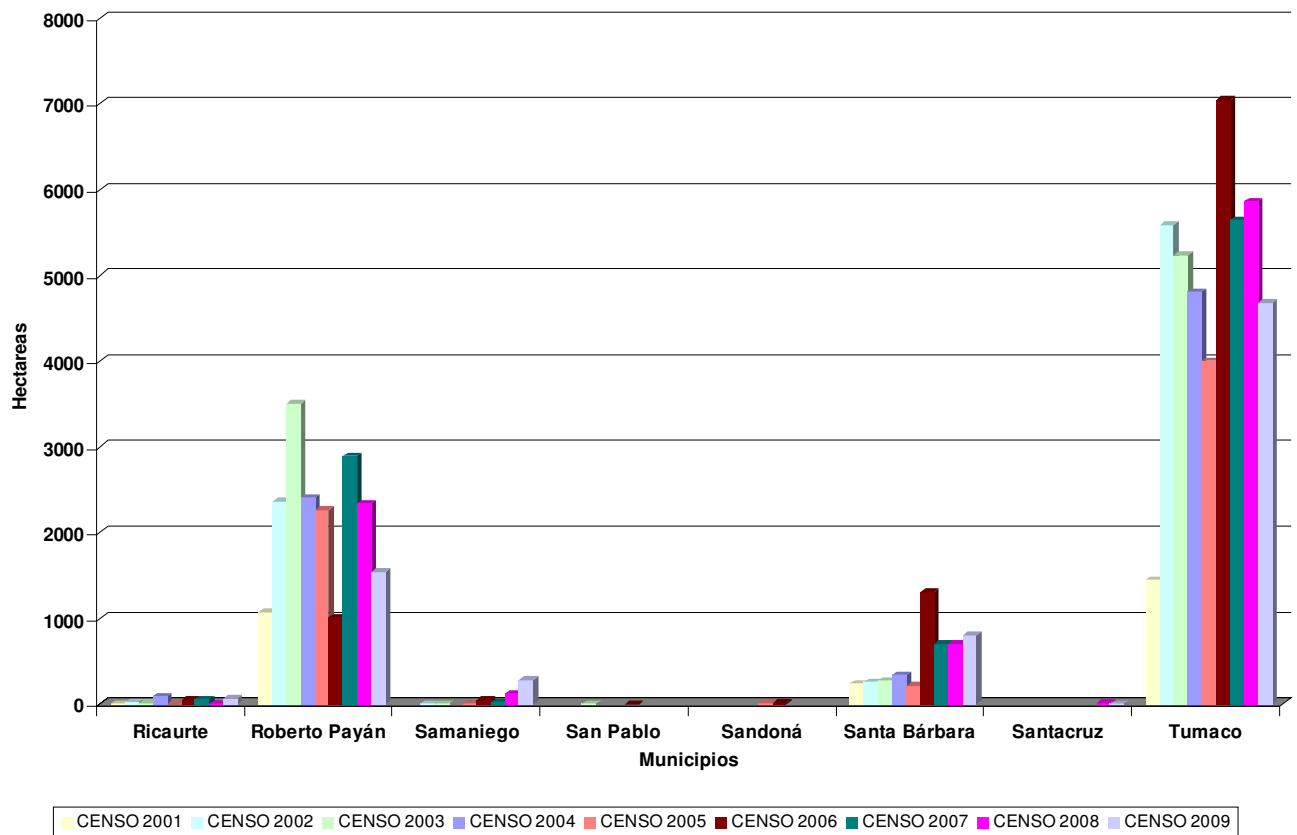
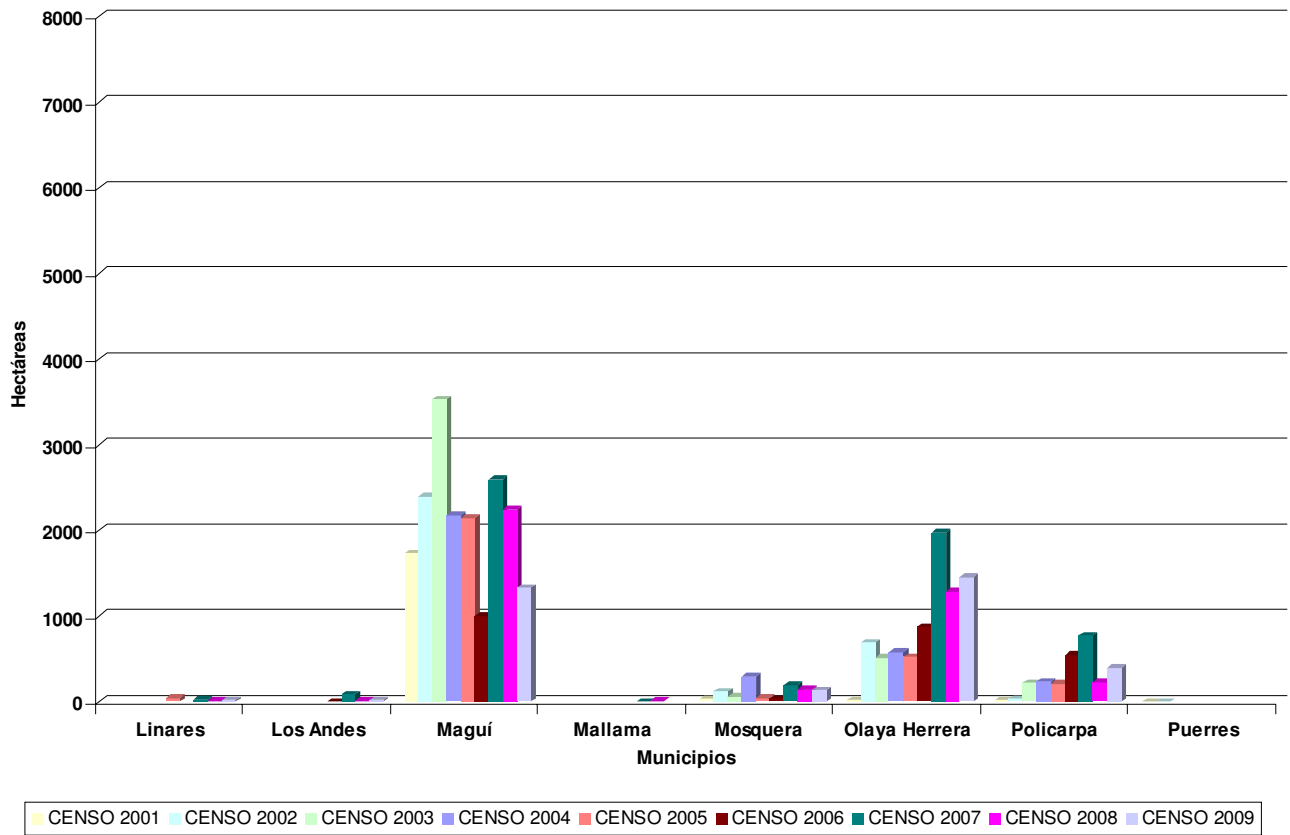

Durante el periodo 2001 – 2009, 32 de los 64 municipios que conforman el departamento de Nariño han sido afectados con presencia de cultivos de coca. En los municipios de Barbacoas, Cumbitara, El Charco, El Rosario, Francisco Pizarro, Ipiales, La Tola, Maguí, Mosquera, Olaya Herrera, Policarpa, Ricaurte, Roberto Payán, Santa Bárbara y Tumaco se ha detectado presencia de cultivos de coca durante todo el periodo de análisis. Los municipios con mayor representación en área dedicada a cultivos de coca en el departamento en toda la serie histórica son: Barbacoas, Maguí, Roberto Payán y Tumaco.

El 46 % de la coca sembrada en el departamento en el censo del año 2009 se concentra en los municipios de Barbacoas y Tumaco.

Los municipios que presentaron reducción en el área sembrada de coca entre 2008 y 2009 son Barbacoas, el Charco, Francisco Pizarro, Maguí, Roberto Payán y Tumaco mientras que los municipios de Cumbitara, La Tola, Olaya Herrera, Policarpa y Samaniego presentaron aumento.

El departamento de Nariño presentó reducción en el área sembrada con coca en el censo 2009, a pesar de ello, ocupó el primer lugar a nivel nacional. El tamaño promedio del lote en el departamento se mantiene estable en 0.46 ha.

**PROYECTO SIMCI II
AREA DE CULTIVOS DE COCA
ESTADISTICAS MUNICIPALES CON CORRECCIONES
CENSO 31 DE DICIEMBRE DE 2009
DEPARTAMENTO DE NARIÑO**

MUNICIPIO	DATOS	LOTES MAYORES DE 3 ha	LOTES MENORES O IGUALES A 3 ha	TOTAL GENERAL
Ancuya	CANTIDAD DE LOTES		2	2
	AREA COCA ha		3	3
Barbacoas * 1305	CANTIDAD DE LOTES	9	3468	3477
	AREA COCA ha	36	1587	2928
Cumbitara * 313	CANTIDAD DE LOTES		274	274
	AREA COCA ha		138	451
El Charco * 410	CANTIDAD DE LOTES	13	1221	1234
	AREA COCA ha	58	662	1130
El Peñol * 7	CANTIDAD DE LOTES		21	21
	AREA COCA ha		12	19
El Rosario * 31	CANTIDAD DE LOTES	1	466	467
	AREA COCA ha	4	255	290
El Tambo	CANTIDAD DE LOTES		6	6
	AREA COCA ha		4	4
Francisco Pizarro * 92	CANTIDAD DE LOTES		211	211
	AREA COCA ha		97	189
Ipiales * 4	CANTIDAD DE LOTES		410	410
	AREA COCA ha		188	192
La Llanada * 19	CANTIDAD DE LOTES		33	33
	AREA COCA ha		16	35
La Tola * 343	CANTIDAD DE LOTES	7	173	180
	AREA COCA ha	34	88	465
Leiva * 3	CANTIDAD DE LOTES		38	38
	AREA COCA ha		21	24
Linares * 1	CANTIDAD DE LOTES		18	18
	AREA COCA ha		10	11
Los Andes	CANTIDAD DE LOTES		33	33
	AREA COCA ha		18	18
Maguí * 753	CANTIDAD DE LOTES	5	1244	1249
	AREA COCA ha	19	551	1323
Mallama	CANTIDAD DE LOTES		1	1
	AREA COCA ha		0	0
Mosquera * 29	CANTIDAD DE LOTES		149	149
	AREA COCA ha		100	129
Olaya Herrera * 666	CANTIDAD DE LOTES	42	1138	1180
	AREA COCA ha	215	571	1452
Policarpa * 56	CANTIDAD DE LOTES	1	673	674
	AREA COCA ha	3	330	389
Ricaurte * 28	CANTIDAD DE LOTES		73	73
	AREA COCA ha		39	67
Roberto Payán * 970	CANTIDAD DE LOTES	1	1301	1302
	AREA COCA ha	3	566	1539
Samaniego * 6	CANTIDAD DE LOTES		526	526
	AREA COCA ha		275	281
Santa Bárbara * 172	CANTIDAD DE LOTES	11	973	984
	AREA COCA ha	46	584	802
Santacruz	CANTIDAD DE LOTES		7	7
	AREA COCA ha		4	4
Tumaco *1550	CANTIDAD DE LOTES	15	8400	8415
	AREA COCA ha	62	3070	4682
CANTIDAD DE LOTES		105	20859	20964
AREA COCA ha * 6758		480	9189	16427

DEPARTAMENTO DE NORTE DE SANTANDER

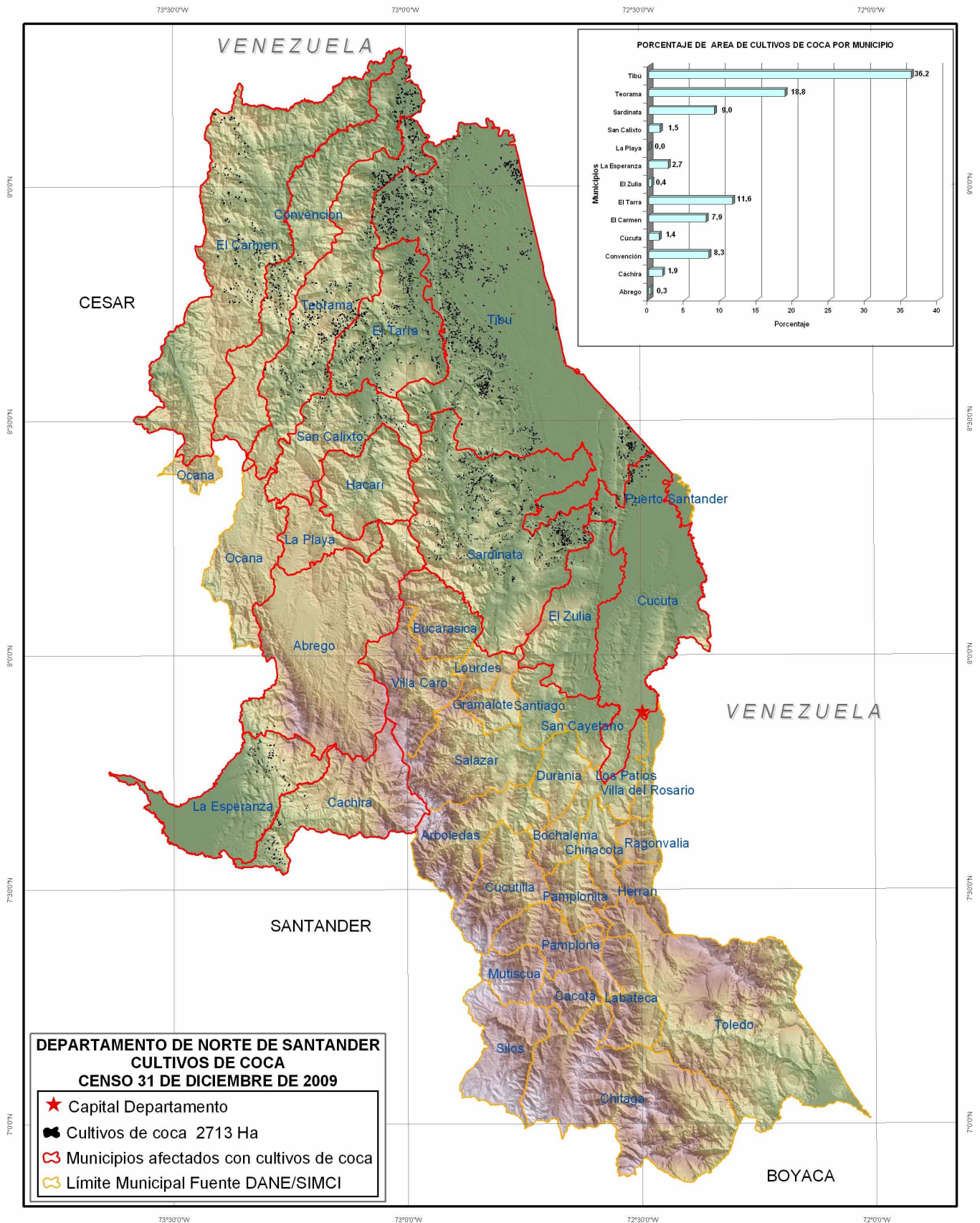

DEPARTAMENTO DE NORTE DE SANTANDER SERIE HISTORICA DE CULTIVOS DE COCA EN LOS MUNICIPIOS PERIODO 2001 - 2009

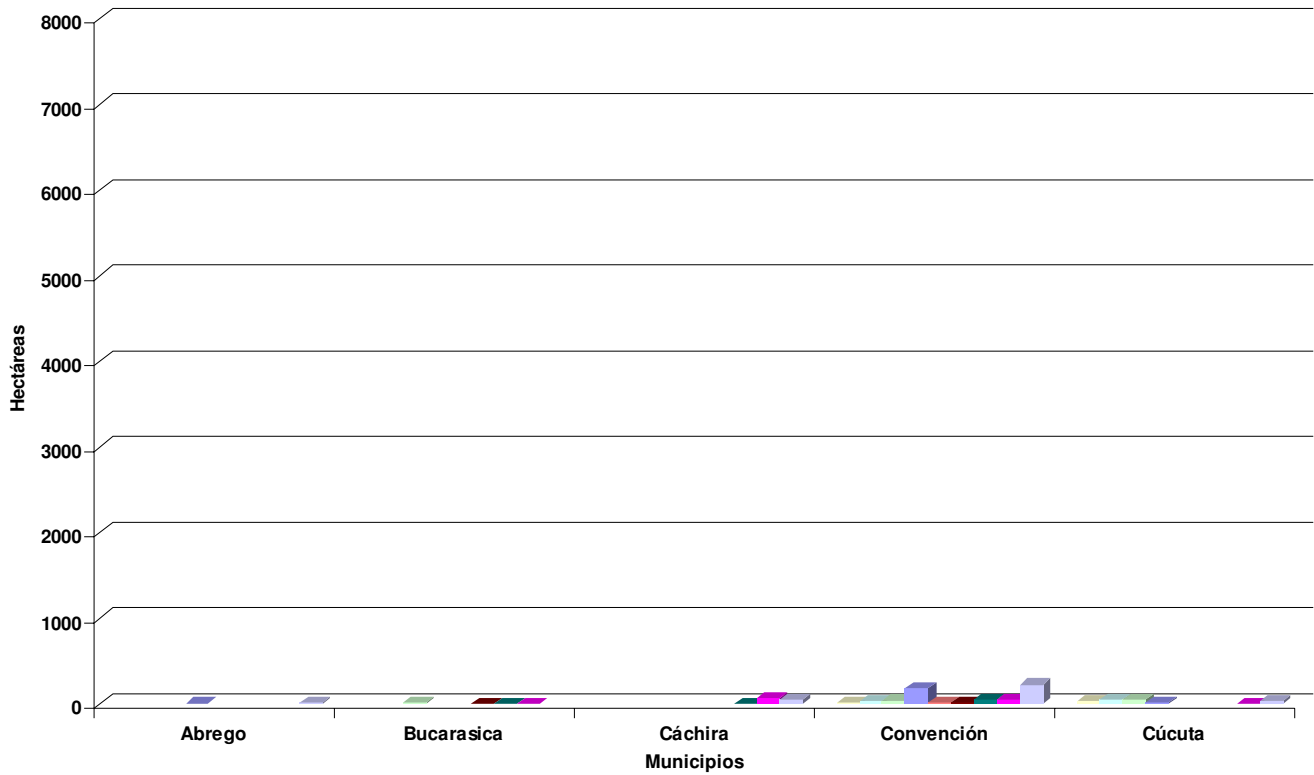

■ CENSO 2001
 ■ CENSO 2002
 ■ CENSO 2003
 ■ CENSO 2004
 ■ CENSO 2005
 ■ CENSO 2006
 ■ CENSO 2007
 ■ CENSO 2008
 ■ CENSO 2009

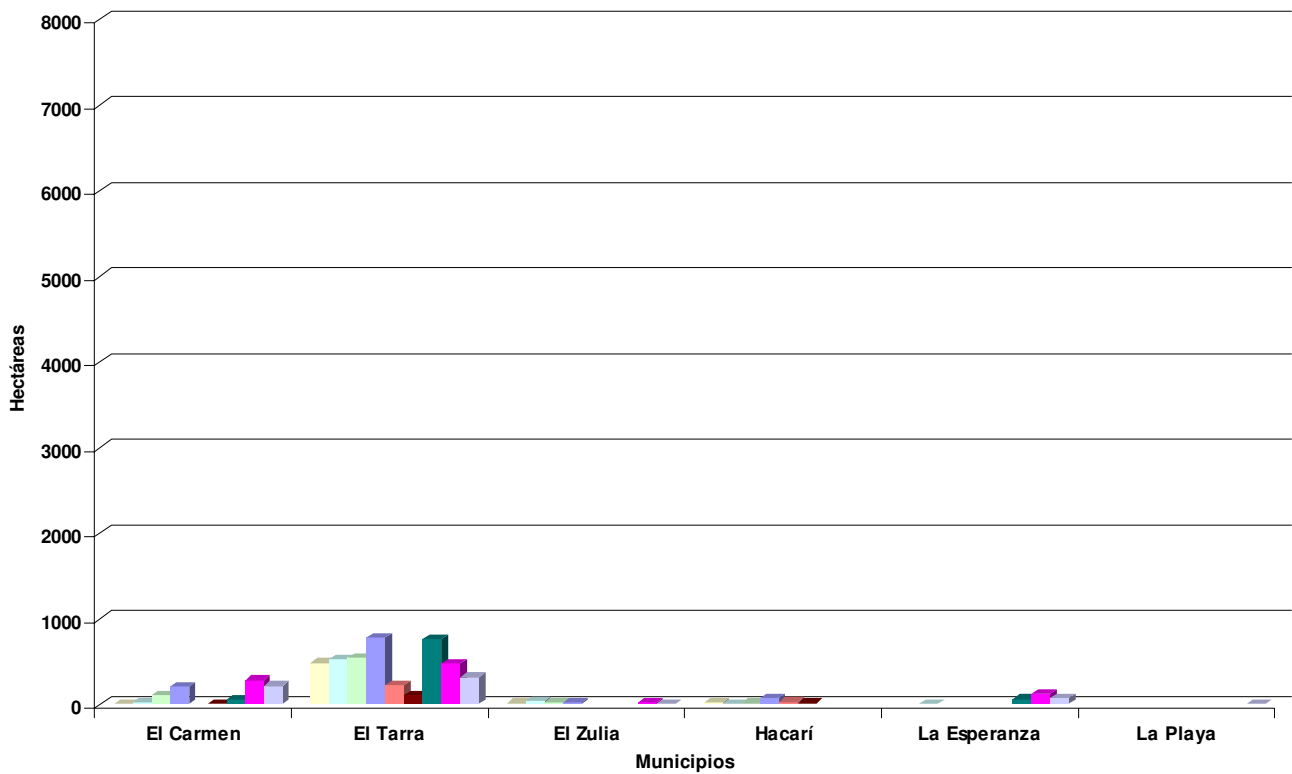

■ CENSO 2001
 ■ CENSO 2002
 ■ CENSO 2003
 ■ CENSO 2004
 ■ CENSO 2005
 ■ CENSO 2006
 ■ CENSO 2007
 ■ CENSO 2008
 ■ CENSO 2009

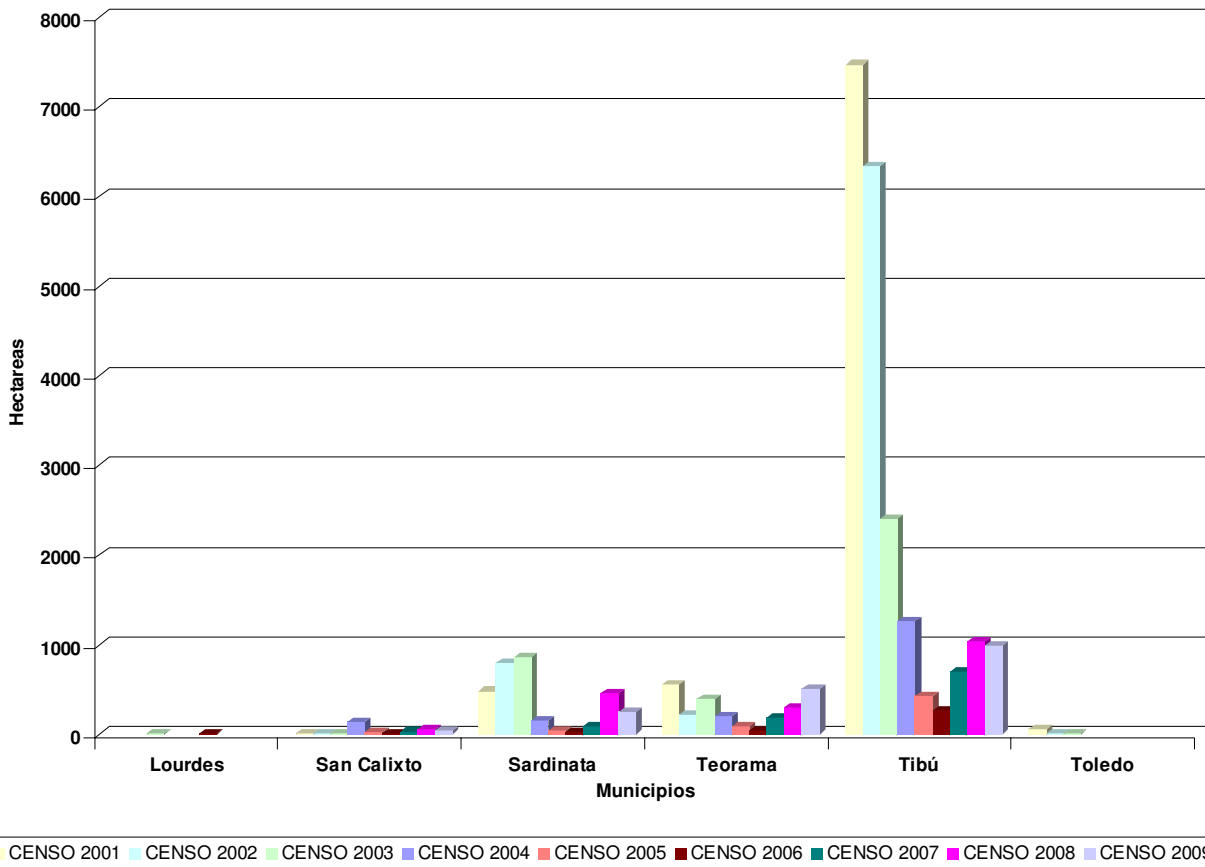

Durante el periodo 2001 – 2009, en 17 de los 41 municipios que conforman el departamento de Norte de Santander se han presentado cultivos de coca. Los municipios de Convención, El Tarra, San Calixto, Sardinata, Teorema y Tibú han tenido presencia de cultivos de coca durante todo el periodo de estudio. Los municipios con mayor representación en área dedicada a cultivos de coca en el departamento en toda la serie histórica son: El Tarra, Sardinata, Teorema y Tibú.

El 55 % de la coca sembrada en el departamento en el censo del año 2009, se encuentra concentra en los municipios de Teorama y Tibú.

Los municipios que presentaron aumento en la siembra de coca durante el periodo 2008 - 2009 son Convención, Cúcuta y Teorema, mientras que los municipios de Cáchira, El Carmen, El Tarra, El Zulia, La Esperanza, San Calixto, Sardinata y Tibú presentaron reducción.

El área sembrada en el departamento se mantiene estable respecto al censo 2008, pero el tamaño promedio del lote se redujo casi a la mitad pasando de 0.76 ha en 2008 a 0.49 ha en 2009.

**PROYECTO SIMCI II
AREA DE CULTIVOS DE COCA
ESTADISTICAS MUNICIPALES CON CORRECCIONES
CENSO 31 DE DICIEMBRE DE 2009
DEPARTAMENTO DE NORTE DE SANTANDER**

MUNICIPIO	DATOS	LOTES MAYORES DE 3 ha	LOTES MENORES O IGUALES A 3 ha	TOTAL GENERAL
Abrego * 2	CANTIDAD DE LOTES		5	5
	AREA COCA ha		6	8
Cáchira * 2	CANTIDAD DE LOTES		66	66
	AREA COCA ha		49	51
Convención * -5	CANTIDAD DE LOTES	4	194	198
	AREA COCA ha	17	213	225
Cúcuta * -2	CANTIDAD DE LOTES		166	166
	AREA COCA ha		40	38
El Carmen * -13	CANTIDAD DE LOTES	6	176	182
	AREA COCA ha	26	202	215
El Tarra * 9	CANTIDAD DE LOTES	4	677	681
	AREA COCA ha	14	291	314
El Zulia * 2	CANTIDAD DE LOTES		33	33
	AREA COCA ha		8	10
La Esperanza * 3	CANTIDAD DE LOTES		90	90
	AREA COCA ha		70	73
La Playa	CANTIDAD DE LOTES		9	9
	AREA COCA ha		1	1
San Calixto	CANTIDAD DE LOTES		117	117
	AREA COCA ha		42	42
Sardinata * 3	CANTIDAD DE LOTES		1179	1179
	AREA COCA ha		242	245
Teorama * -18	CANTIDAD DE LOTES	16	489	505
	AREA COCA ha	65	462	509
Tibú * 8	CANTIDAD DE LOTES	2	2283	2285
	AREA COCA ha	6	968	982
CANTIDAD DE LOTES		32	5484	5516
AREA COCA ha * -9		128	2594	2713

DEPARTAMENTO DE PUTUMAYO

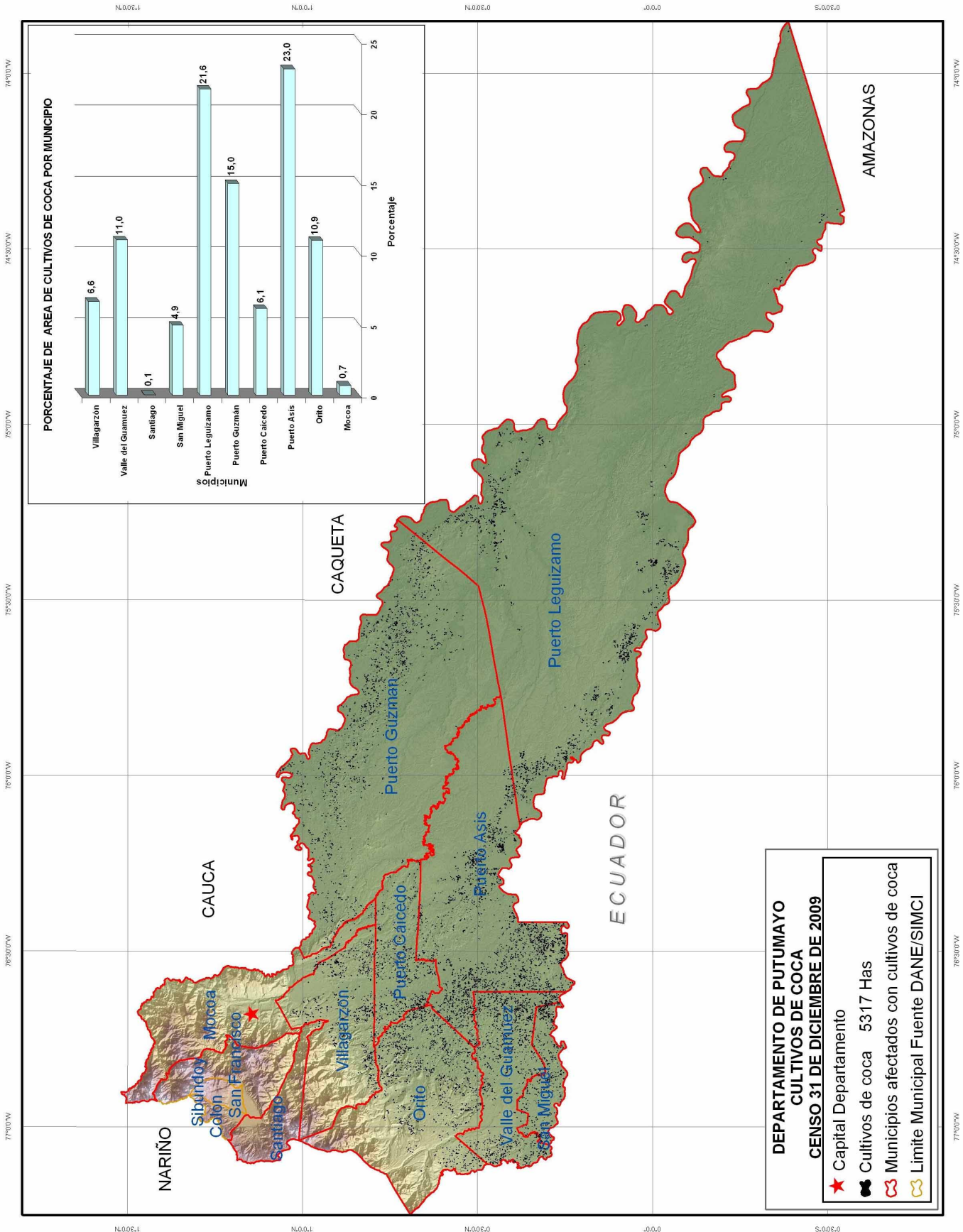

DEPARTAMENTO DE PUTUMAYO SERIE HISTORICA DE CULTIVOS DE COCA EN LOS MUNICIPIOS PERIODO 2001 - 2009

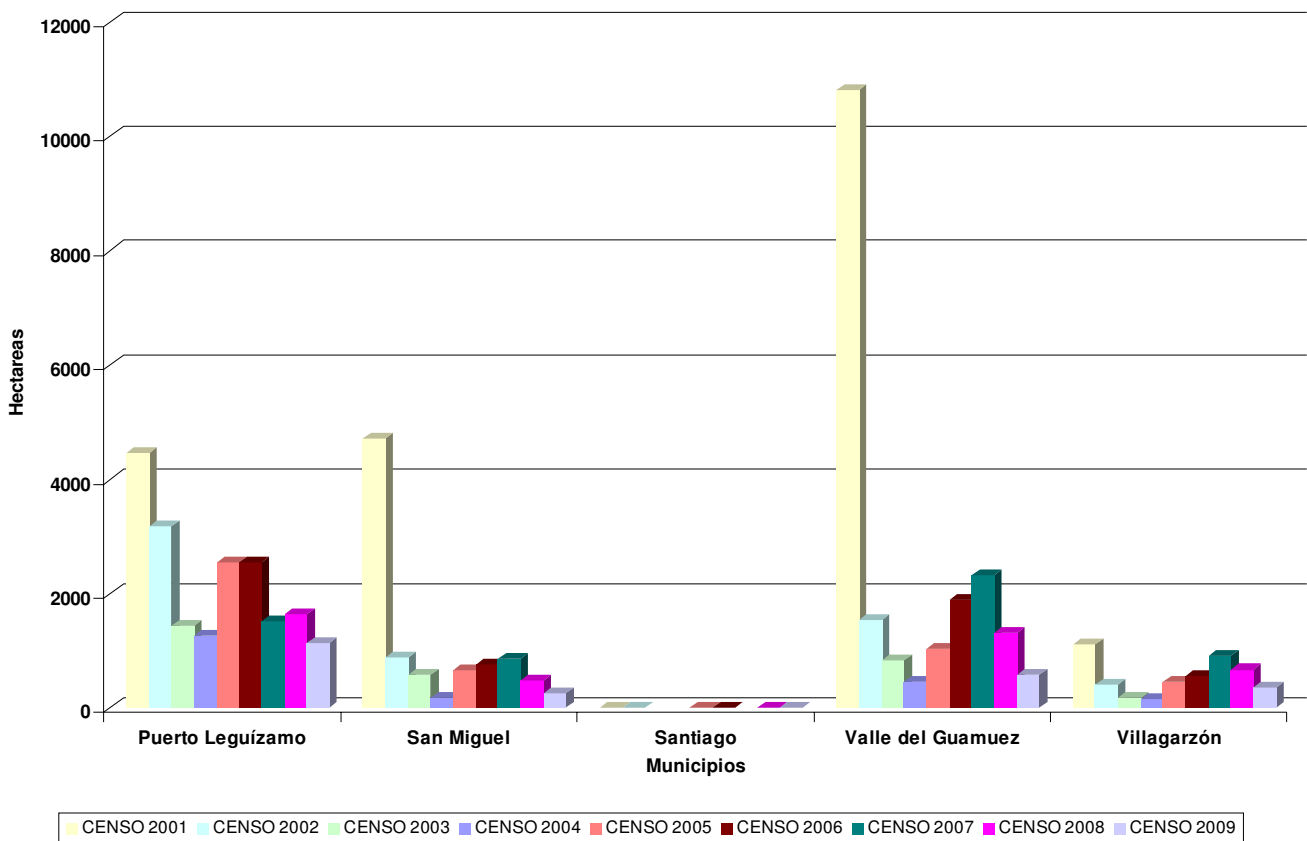
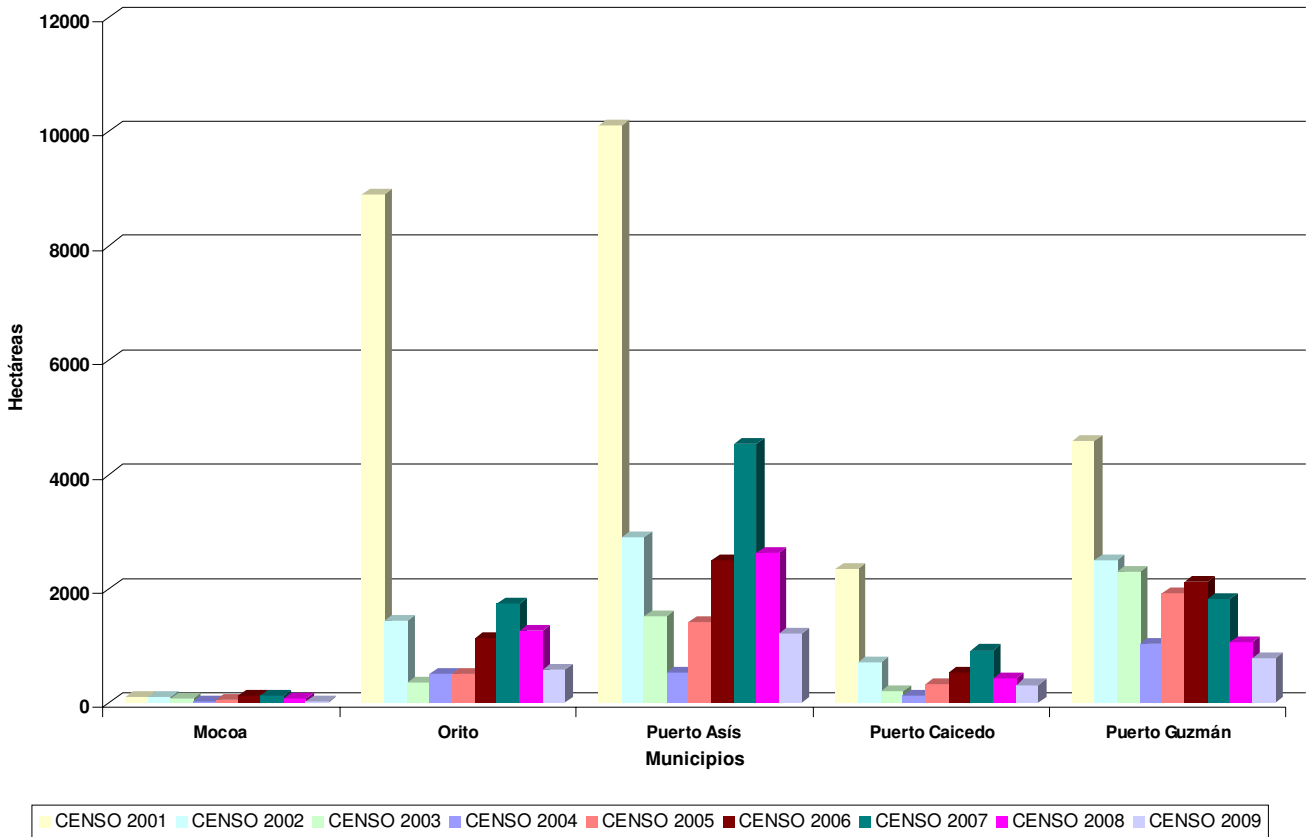

En el departamento de Putumayo, diez de los 13 municipios que lo conforman han sido afectados con presencia de cultivos de coca durante el periodo 2001 - 2009. Con excepción los municipios de Colón, Santiago, San Francisco y Sibundoy, todos han tenido presencia de cultivos de coca durante todo el periodo de análisis. Los municipios con mayor área de cultivos de coca en el departamento en toda la serie histórica son Orito, Puerto Asís, Puerto Guzmán, Puerto Leguízamo, San Miguel y Valle del Guamúz.

El 60 % del área sembrada con coca en el censo 2009 se concentra en los municipios de Puerto Asís, Puerto Guzmán y Puerto Leguízamo.

Todos los municipios presentaron disminución en el área sembrada de coca entre los censos 2008 y 2009.

El área sembrada con coca en el departamento se redujo a casi la mitad respecto al censo 2008, sin embargo, el tamaño promedio del lote se mantiene estable en 0.46 ha.

**PROYECTO SIMCI II
AREA DE CULTIVOS DE COCA
ESTADISTICAS MUNICIPALES CON CORRECCIONES
CENSO 31 DE DICIEMBRE DE 2009
DEPARTAMENTO DE PUTUMAYO**

MUNICIPIO	DATOS	LOTES MAYORES DE 3 ha	LOTES MENORES O IGUALES A 3 ha	TOTAL GENERAL
Mocoa	CANTIDAD DE LOTES		84	84
* 1	AREA COCA ha		36	37
Orito	CANTIDAD DE LOTES	1	1454	1455
* -38	AREA COCA ha	4	617	583
Puerto Asís	CANTIDAD DE LOTES		2854	2854
* -18	AREA COCA ha		1243	1225
Puerto Caicedo	CANTIDAD DE LOTES		768	768
* 11	AREA COCA ha		315	326
Puerto Guzmán	CANTIDAD DE LOTES	1	1903	1904
* 10	AREA COCA ha	3	781	794
Puerto Leguízamo	CANTIDAD DE LOTES	9	1594	1603
* 68	AREA COCA ha	32	1050	1150
San Miguel	CANTIDAD DE LOTES		583	583
* -8	AREA COCA ha		271	263
Santiago	CANTIDAD DE LOTES		4	4
*1	AREA COCA ha		2	3
Valle del Guamuez	CANTIDAD DE LOTES		1541	1541
* -39	AREA COCA ha		622	583
Villagarzón	CANTIDAD DE LOTES		781	781
* 27	AREA COCA ha		326	353
CANTIDAD DE LOTES		11	11566	11577
AREA COCA ha * 15		39	5263	5317

DEPARTAMENTO DE SANTANDER

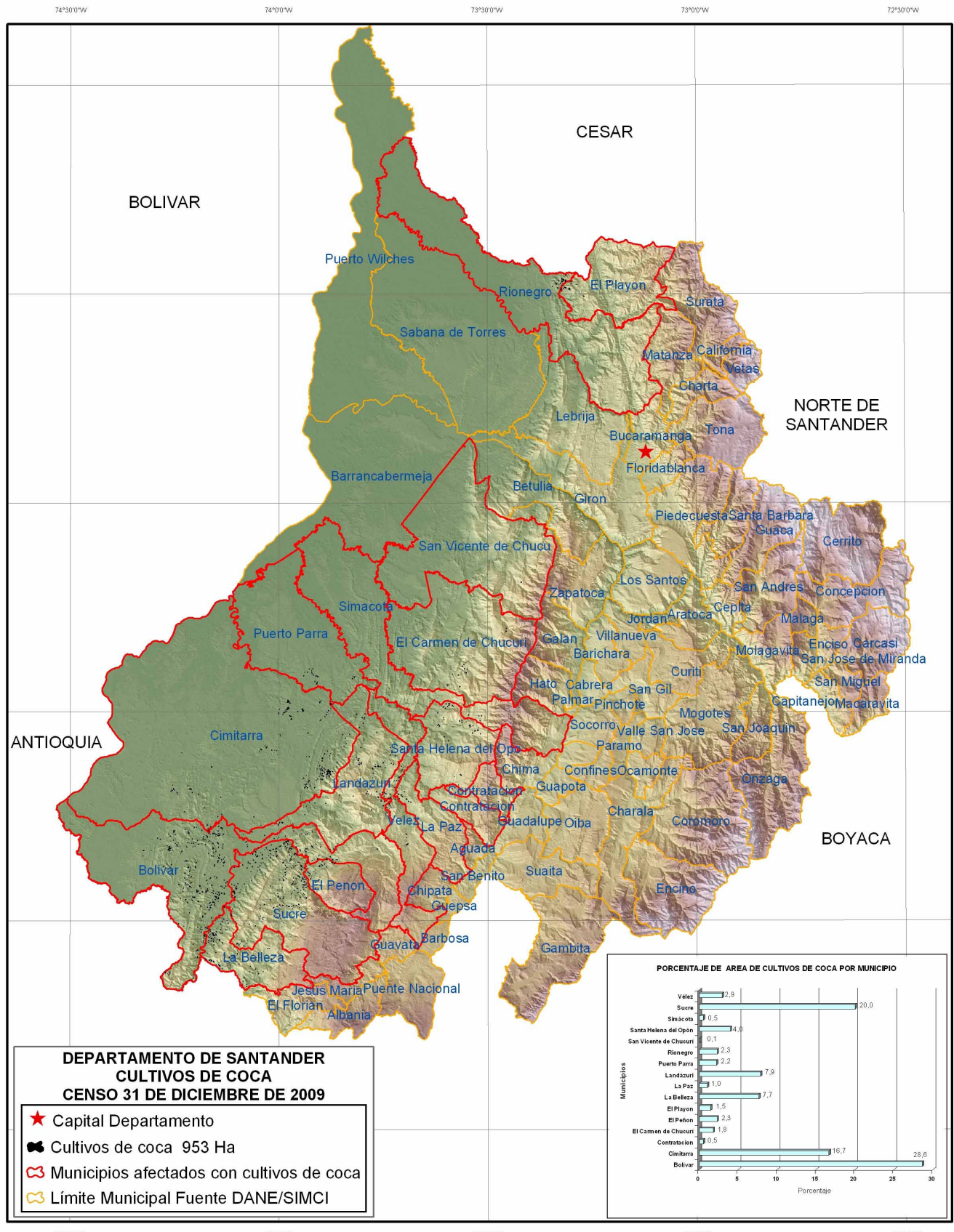

DEPARTAMENTO DE SANTANDER SERIE HISTORICA DE CULTIVOS DE COCA EN LOS MUNICIPIOS PERIODO 2001 - 2009

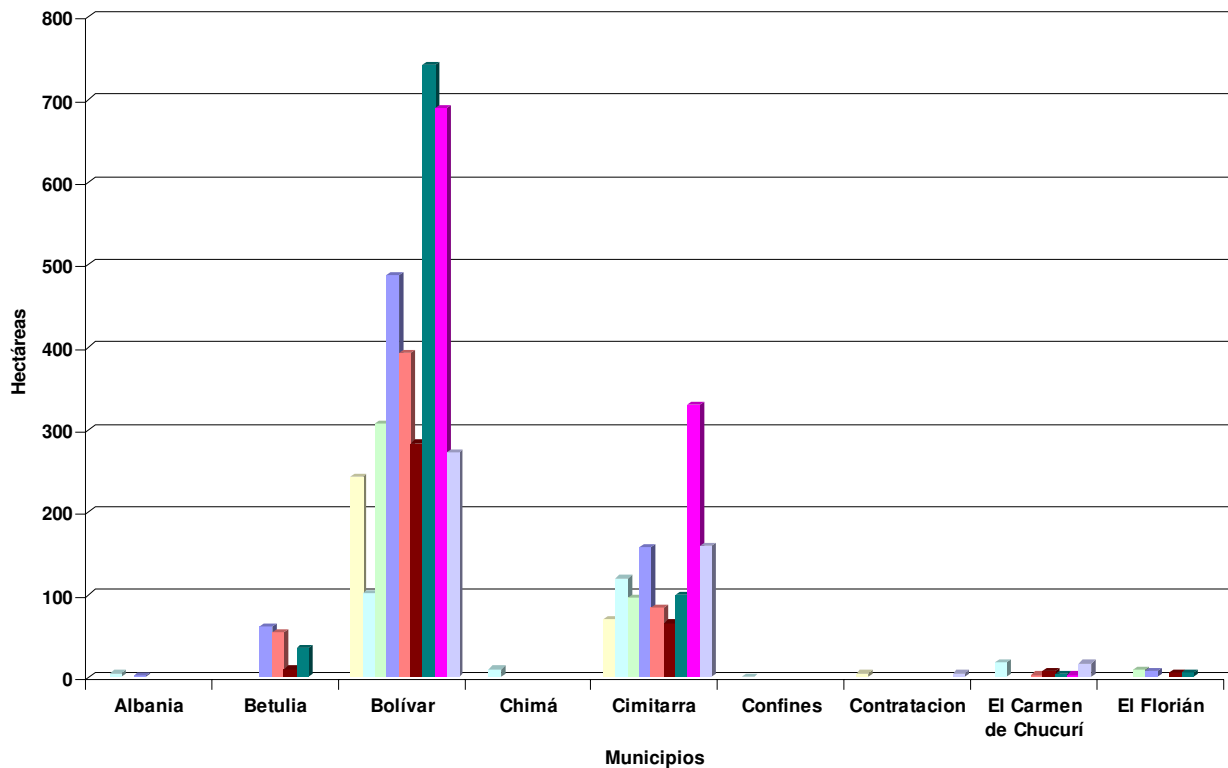

CENSO 2001 CENSO 2002 CENSO 2003 CENSO 2004 CENSO 2005 CENSO 2006 CENSO 2007 CENSO 2008 CENSO 2009

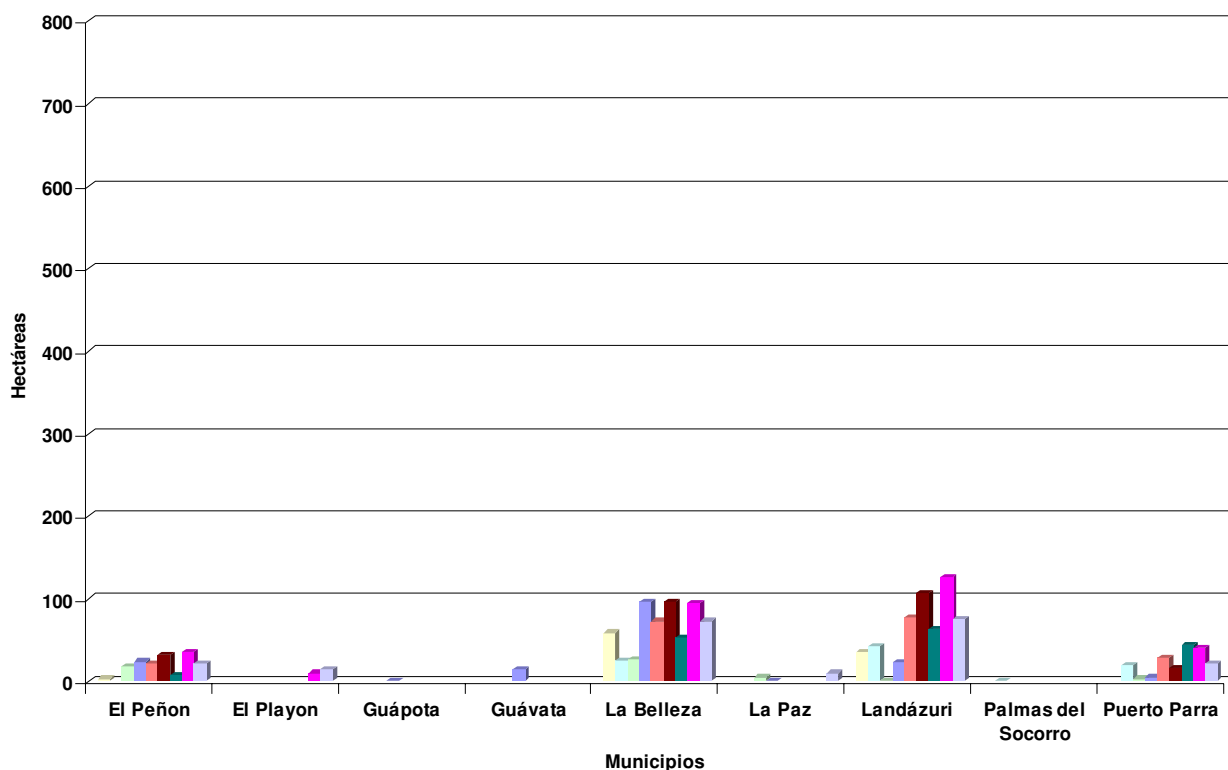

CENSO 2001 CENSO 2002 CENSO 2003 CENSO 2004 CENSO 2005 CENSO 2006 CENSO 2007 CENSO 2008 CENSO 2009

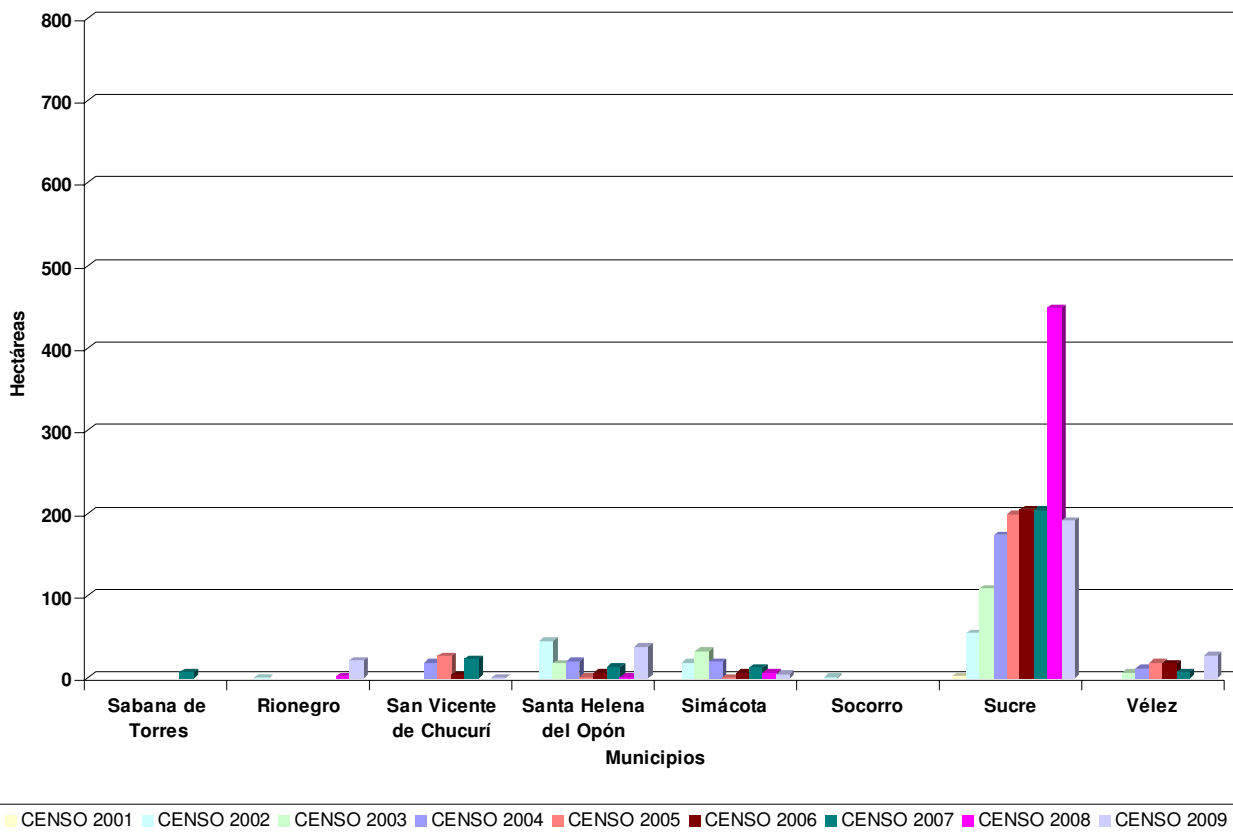

Durante el periodo 2001 – 2009, en 26 de los 87 municipios que conforman el departamento de Santander se ha observado presencia de cultivos de coca. Los municipios de Bolívar, Cimitarra, La Belleza, Landázuri y Sucre han presentado cultivos de coca durante todo el periodo de estudio y son los que tienen la mayor área dedicada a cultivos de coca en el departamento en toda la serie histórica.

El 65 % de la coca sembrada en el departamento en 2009 se encuentra en los municipios de Bolívar, Cimitarra y Sucre.

Los municipios que presentaron disminución en el área sembrada de coca entre los censos 2008 y 2009 son Bolívar, Cimitarra, El Peñón, La Belleza, Landázuri y Sucre mientras que los municipios de El Carmen de Chucurí, Rionegro y Santa Helena del Opón aumentaron su área sembrada con coca.

Se observa zonas de expansión de coca en los municipios de Contratación, El Carmen del Chucurí, Santa Helena del Opón y Vélez.

El área sembrada con coca se redujo a la mitad respecto al censo 2008 lo mismo que el tamaño promedio del lote pasando de 0.97 ha en 2008 a 0.67 ha en 2009.

**PROYECTO SIMCI II
AREA DE CULTIVOS DE COCA
ESTADISTICAS MUNICIPALES CON CORRECCIONES
CENSO 31 DE DICIEMBRE DE 2009
DEPARTAMENTO DE SANTANDER**

MUNICIPIO	DATOS	LOTES MAYORES DE 3 ha	LOTES MENORES O IGUALES A 3 ha	TOTAL GENERAL
Bolívar * 30	CANTIDAD DE LOTES	1	378	379
	AREA COCA ha	3	239	272
Cimitarra * 8	CANTIDAD DE LOTES	3	193	196
	AREA COCA ha	13	138	159
Contratación * 1	CANTIDAD DE LOTES		5	5
	AREA COCA ha		4	5
El Carmen de Chucurí * -1	CANTIDAD DE LOTES		16	16
	AREA COCA ha		18	17
El Peñón * 1	CANTIDAD DE LOTES		36	36
	AREA COCA ha		22	23
El Playón	CANTIDAD DE LOTES		16	16
	AREA COCA ha		14	14
La Belleza * 2	CANTIDAD DE LOTES		122	122
	AREA COCA ha		70	72
La Paz	CANTIDAD DE LOTES		10	10
	AREA COCA ha		10	10
Landázuri * 3	CANTIDAD DE LOTES	1	98	99
	AREA COCA ha	4	68	75
Puerto Parra * 1	CANTIDAD DE LOTES		26	26
	AREA COCA ha		20	21
Rionegro * -2	CANTIDAD DE LOTES		21	21
	AREA COCA ha		23	21
San Vicente de Chucurí	CANTIDAD DE LOTES		1	1
	AREA COCA ha		1	1
Santa Helena del Opón * -2	CANTIDAD DE LOTES		44	44
	AREA COCA ha		40	38
Simácota	CANTIDAD DE LOTES		4	4
	AREA COCA ha		5	5
Sucre * 41	CANTIDAD DE LOTES		277	277
	AREA COCA ha		150	191
Vélez * 4	CANTIDAD DE LOTES		37	37
	AREA COCA ha		25	29
CANTIDAD DE LOTES		5	1284	1289
AREA COCA ha * 86		20	847	953

DEPARTAMENTO DE VALLE DEL CAUCA

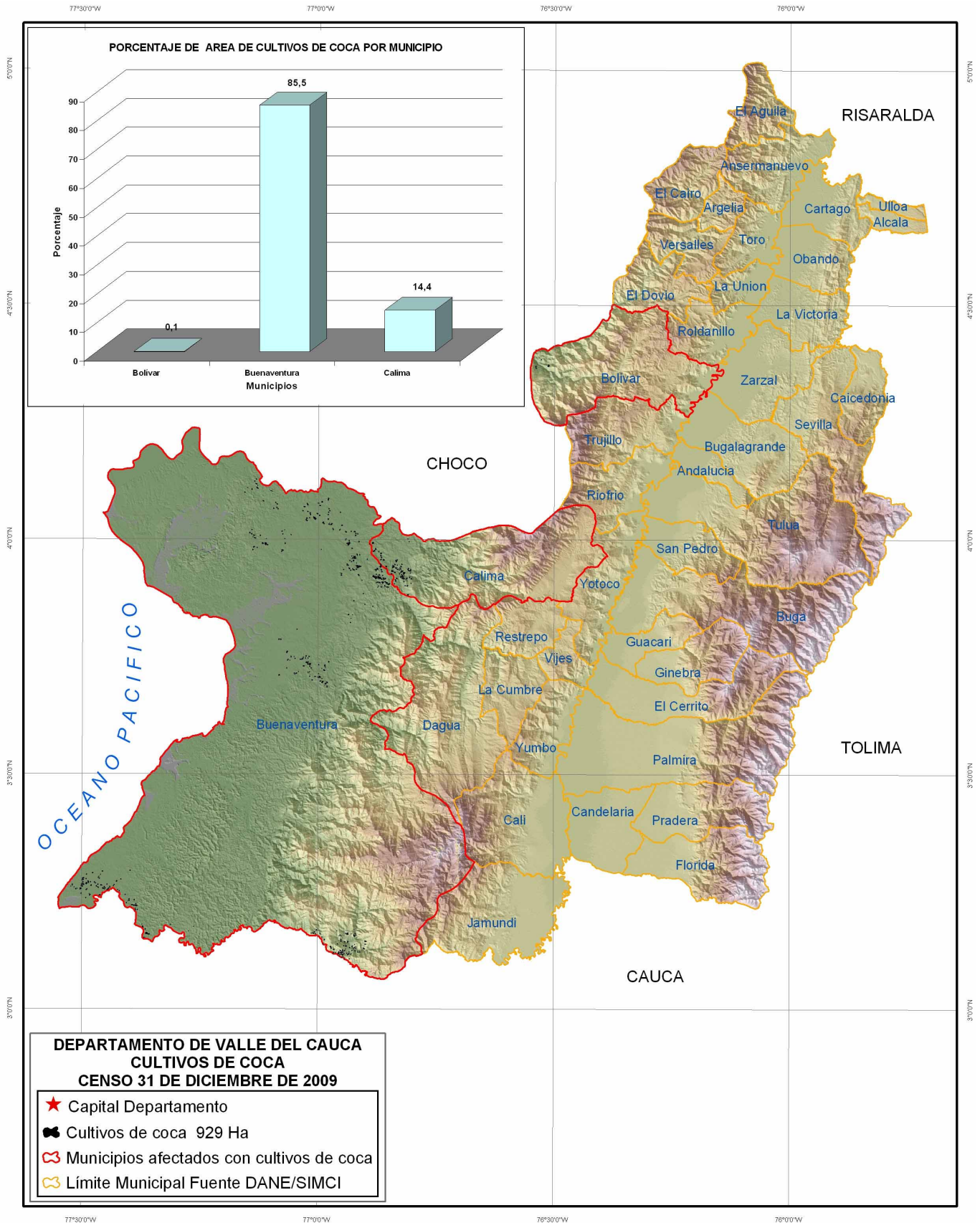

DEPARTAMENTO DE VALLE DEL CAUCA SERIE HISTORICA DE CULTIVOS DE COCA EN LOS MUNICIPIOS PERIODO 2001 - 2009

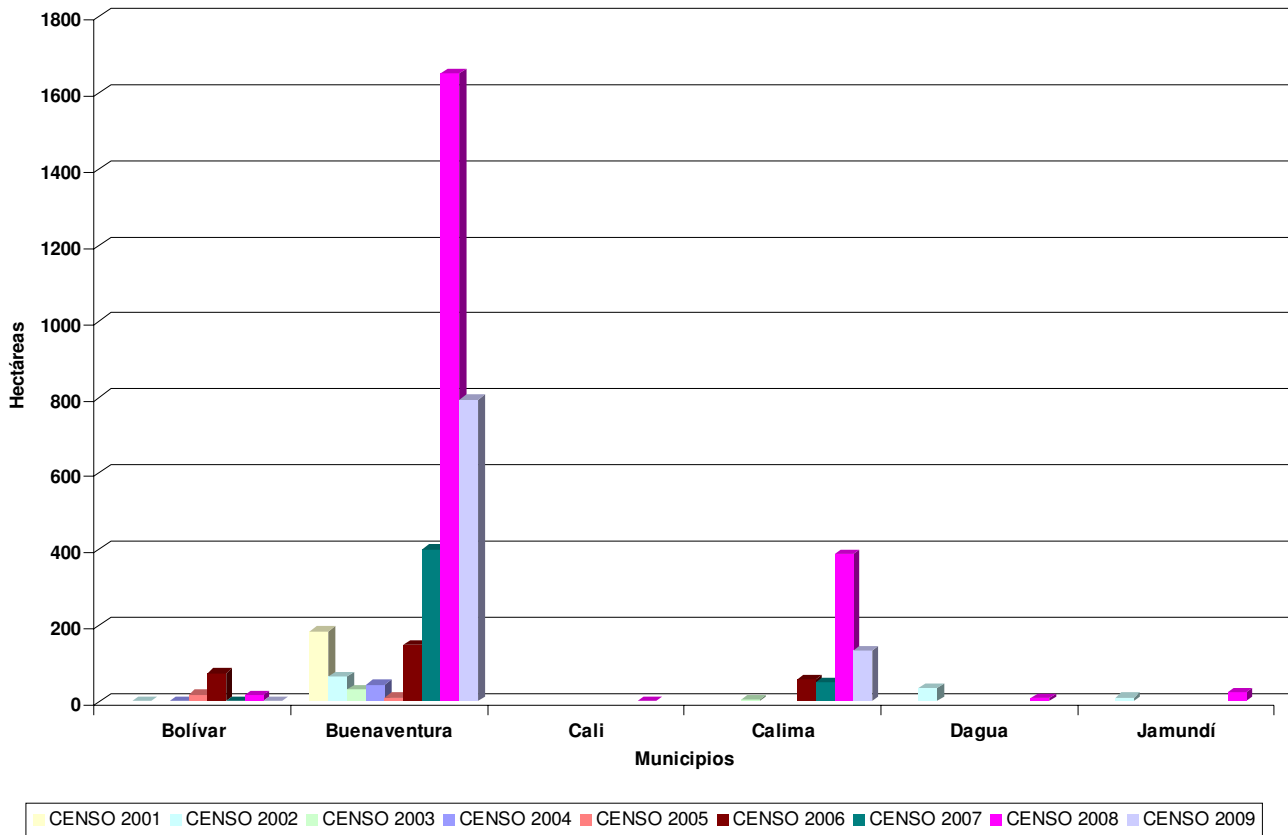

En el departamento de Valle del Cauca, seis de los 42 municipios que lo conforman han sido afectados con presencia de cultivos de coca durante el periodo 2001 - 2009. El municipio de Buenaventura ha tenido presencia de cultivos de coca en todo este periodo y es el que tiene la mayor área dedicada a cultivos de coca en el departamento en toda la serie histórica y en el censo 2009 tiene una representación del 86%.

Los municipios de Bolívar, Buenaventura y Calima redujeron a menos de la mitad el área sembrada con coca durante el periodo 2008 – 2009.

Se observa una zona de expansión de cultivos de coca hacia el Sur- Occidente del Municipio de Buenaventura.

El área cultivada con coca en el departamento se redujo significativamente respecto al censo 2008 y el tamaño promedio del lote se mantiene estable en 0.91 ha.

**PROYECTO SIMCI II
AREA DE CULTIVOS DE COCA
ESTADISTICAS MUNICIPALES CON CORRECCIONES
CENSO 31 DE DICIEMBRE DE 2009
DEPARTAMENTO DE VALLE DEL CAUCA**

MUNICIPIO	DATOS	LOTES MAYORES DE 3 ha	LOTES MENORES O IGUALES A 3 ha	TOTAL GENERAL
Bolívar * 4	CANTIDAD DE LOTES		10	10
	AREA COCA ha		5	1
Buenaventura * 319	CANTIDAD DE LOTES	11	541	552
	AREA COCA ha	49	426	794
Calima * 28	CANTIDAD DE LOTES	4	81	85
	AREA COCA ha	17	89	134
CANTIDAD DE LOTES		15	632	647
AREA COCA ha * 343		66	520	929

DEPARTAMENTO DE VAUPES

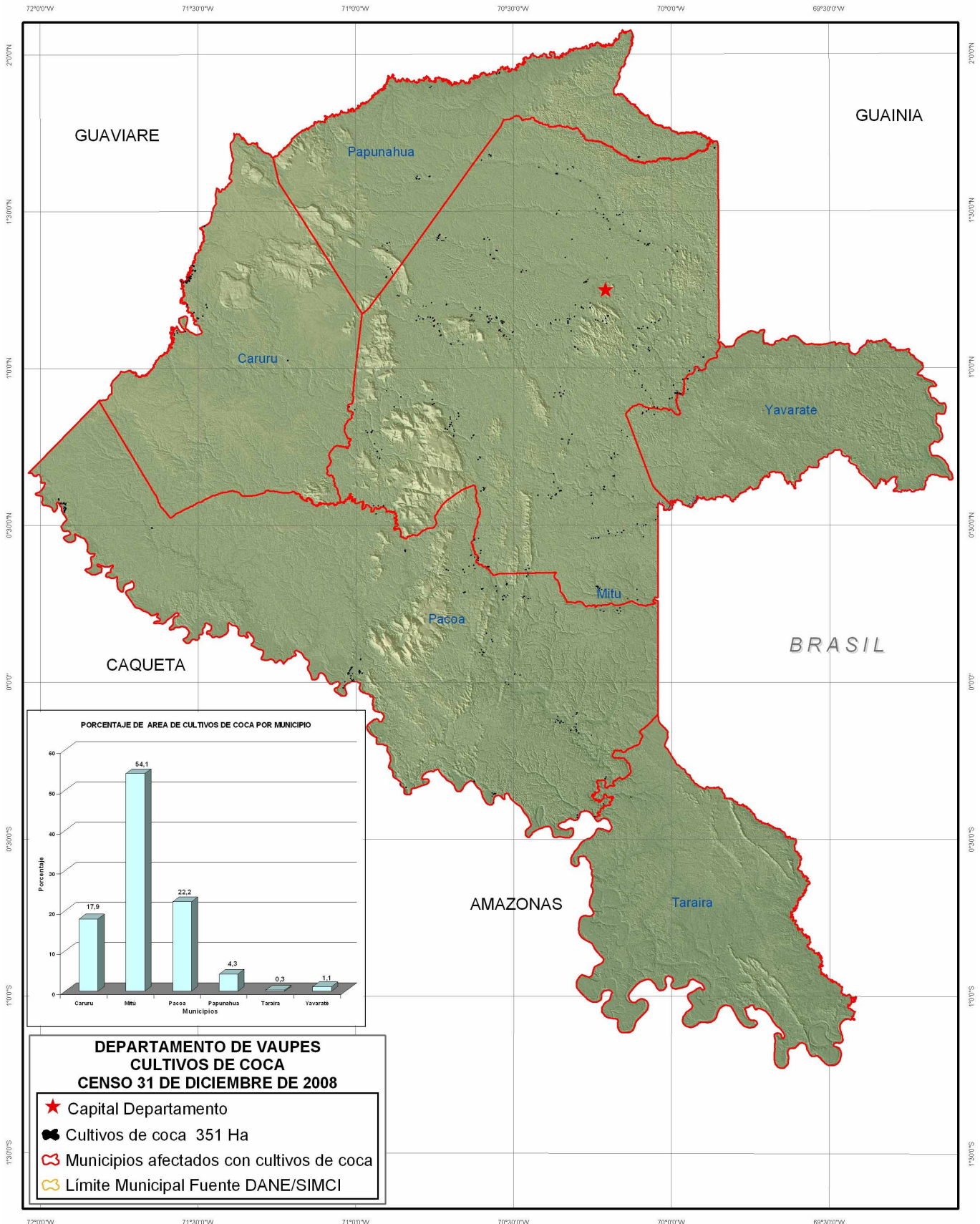

**DEPARTAMENTO DE VAUPES
SERIE HISTORICA DE CULTIVOS DE COCA EN LOS MUNICIPIOS
PERIODO 2001 - 2009**

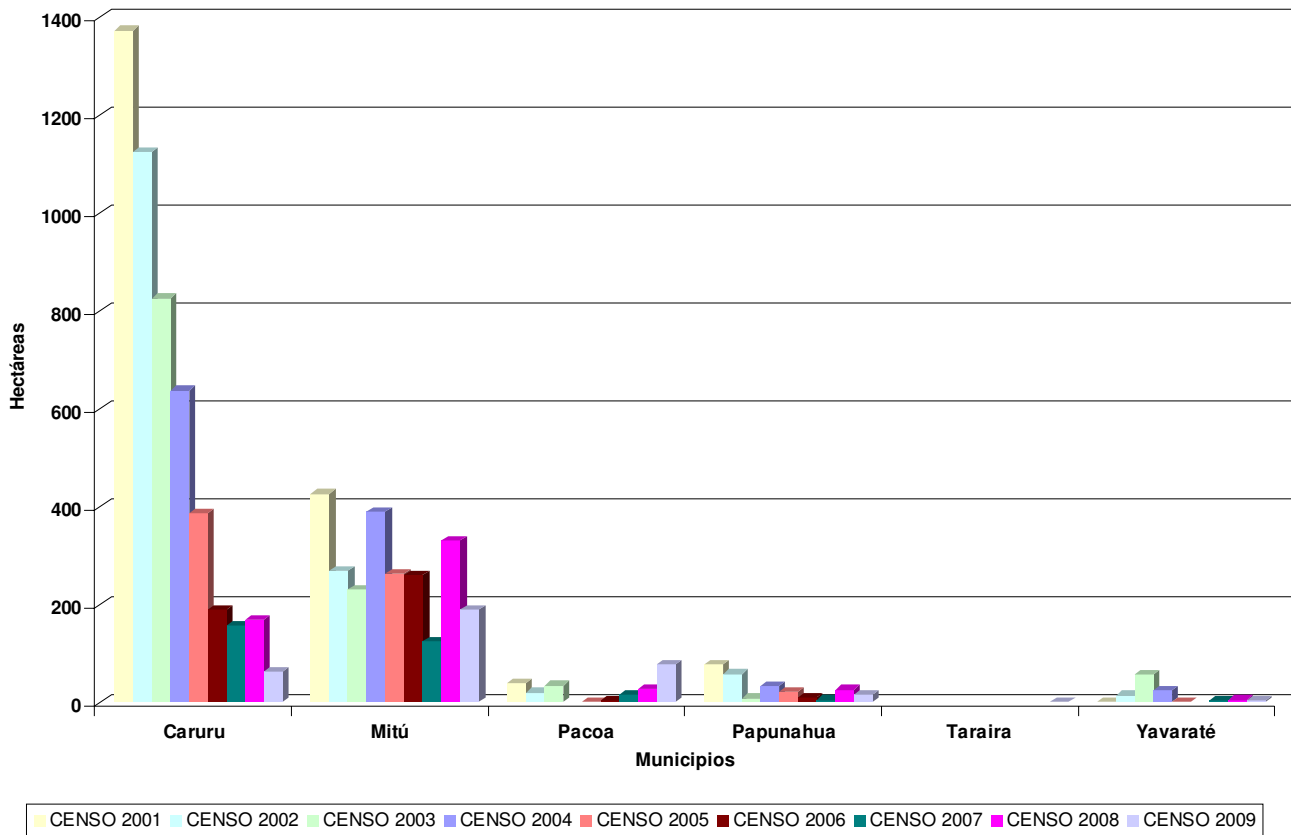

Todos los municipios que conforman el departamento de Vaupés han sido afectados con presencia de cultivos de coca durante el periodo 2001 - 2009. Los municipios de Carurú, Mitú y Papunahua han tenido presencia de cultivos de coca durante todo el periodo de análisis. Los municipios con mayor área dedicada a cultivos de coca en el departamento en toda la serie histórica son Carurú y Mitú, en donde se concentra el 72% de los cultivos de coca hallados en el 2009.

Caruru y Mitú presentaron fuerte reducción en el área sembrada de coca entre los censos 2008 y 2009 mientras que Pacoa aumentó de manera significativa.

En el censo 2009 se encontró por primera vez coca en el municipio de Taraira y se observa una zona de expansión de cultivos de coca hacia el Sur del departamento.

Tanto el área sembrada con coca como el tamaño promedio del lote se en el departamento redujeron a la mitad respecto al censo 2008.

**PROYECTO SIMCI II
AREA DE CULTIVOS DE COCA
ESTADISTICAS MUNICIPALES CON CORRECCIONES
CENSO 31 DE DICIEMBRE DE 2009
DEPARTAMENTO DE VAUPES**

MUNICIPIO	DATOS	LOTES MAYORES DE 3 ha	LOTES MENORES O IGUALES A 3 ha	TOTAL GENERAL
Caruru * 2	CANTIDAD DE LOTES	5	44	49
	AREA COCA ha	20	41	63
Mitú * 17	CANTIDAD DE LOTES		351	351
	AREA COCA ha		173	190
Pacoa * -1	CANTIDAD DE LOTES		149	149
	AREA COCA ha		79	78
Papunahua * -3	CANTIDAD DE LOTES		27	27
	AREA COCA ha		12	15
Taraira	CANTIDAD DE LOTES		1	1
	AREA COCA ha		1	1
Yavaraté	CANTIDAD DE LOTES		9	9
	AREA COCA ha		4	4
CANTIDAD DE LOTES		5	581	586
AREA COCA ha * 21		20	310	351

DEPARTAMENTO DE VICHADA

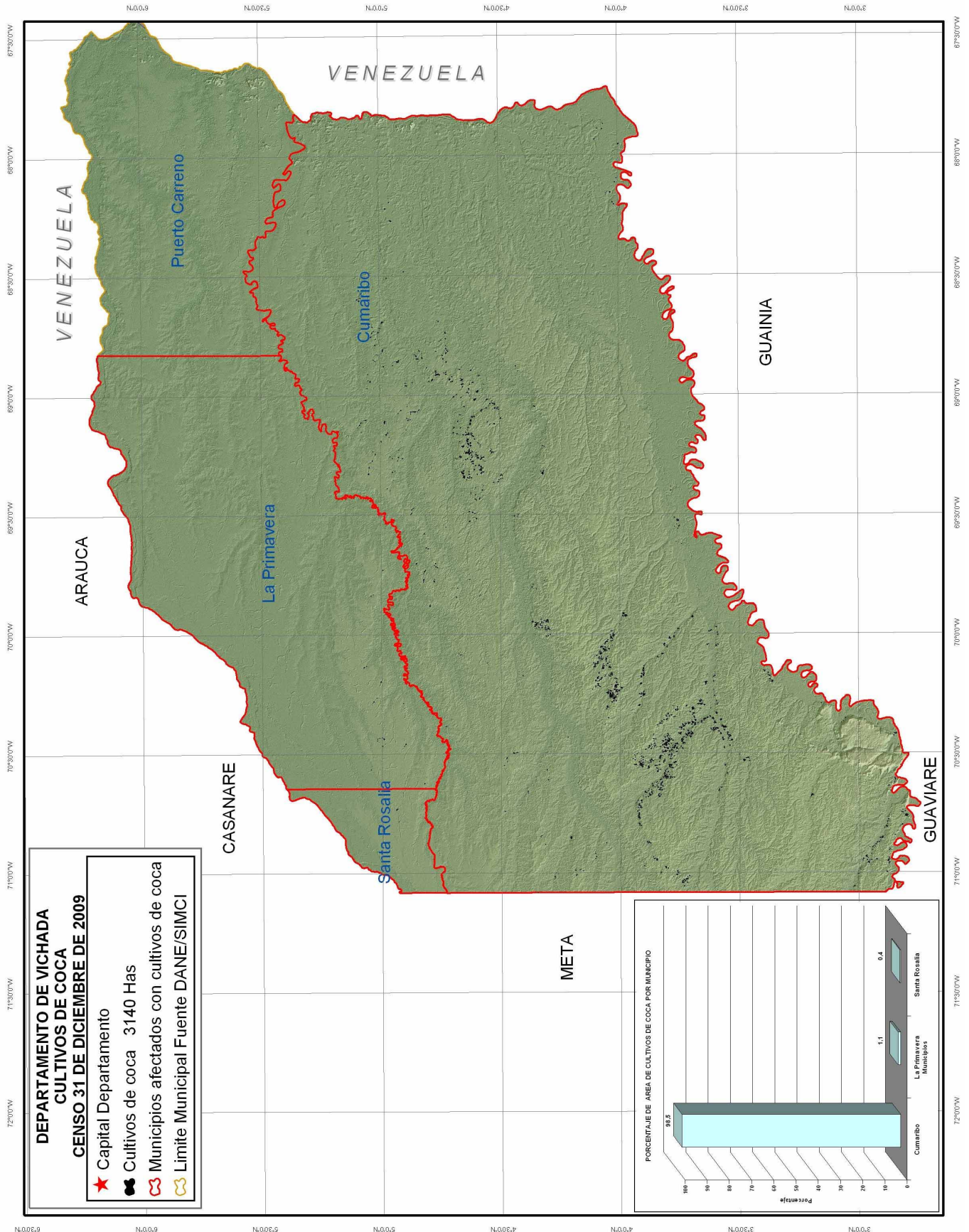

**DEPARTAMENTO DE VICHADA
SERIE HISTORICA DE CULTIVOS DE COCA EN LOS MUNICIPIOS
PERIODO 2001 - 2009**

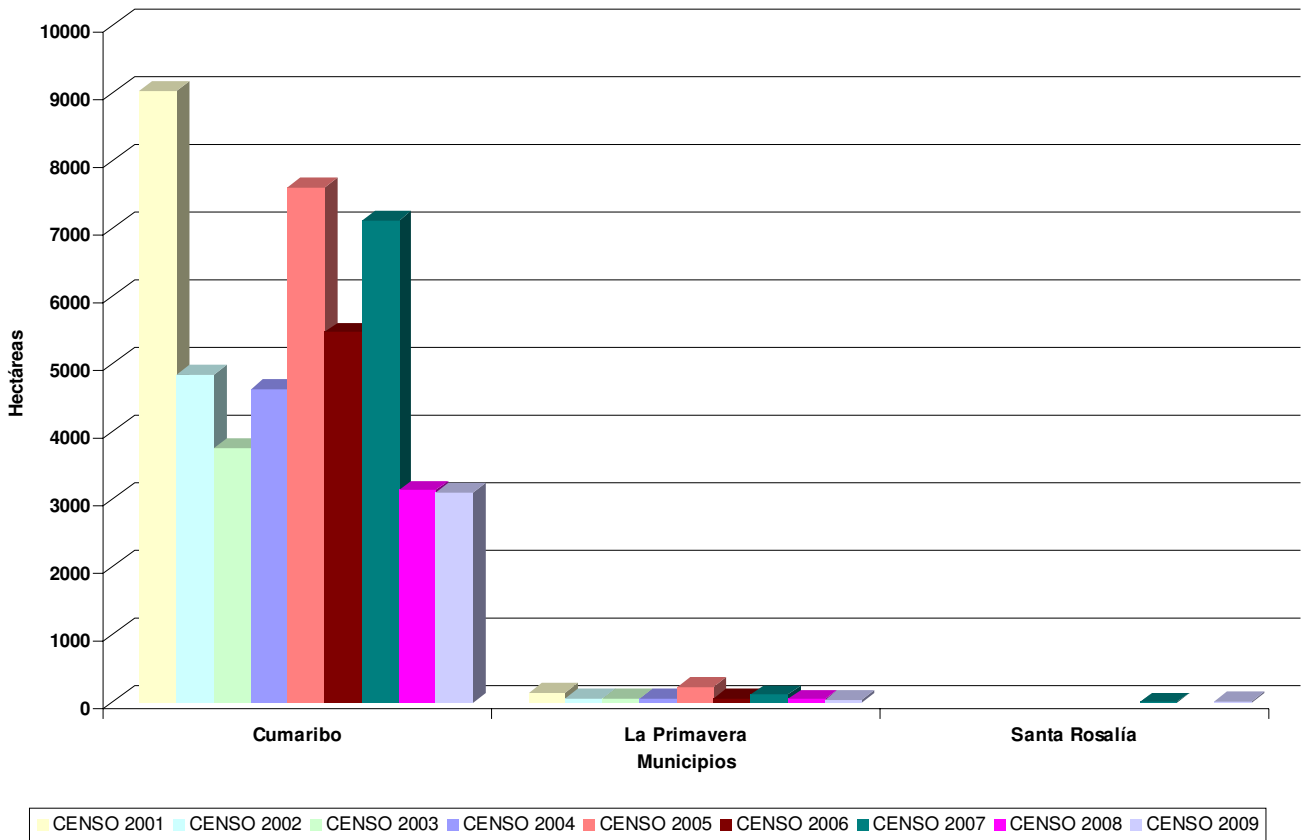

Durante el periodo 2001 – 2009, tres de los cuatro municipios que conforman el departamento de Vichada han sido afectados con presencia de cultivos de coca. Los municipios de Cumaribo y La Primavera son los que han tenido presencia de cultivos de coca durante todo el periodo de análisis. El municipio de Cumaribo es el de mayor área dedicada a cultivos de coca en el departamento en toda la serie histórica, en donde se concentra el 98% de los cultivos de coca hallados en el año 2009.

El área sembrada con coca se mantiene estable en el periodo 2008 – 2009 lo mismo que el tamaño promedio del lote.

**PROYECTO SIMCI II
AREA DE CULTIVOS DE COCA
ESTADISTICAS MUNICIPALES CON CORRECCIONES
CENSO 31 DE DICIEMBRE DE 2009
DEPARTAMENTO DE VICHADA**

MUNICIPIO	DATOS	LOTES MAYORES DE 3 ha	LOTES MENORES O IGUALES A 3 ha	TOTAL GENERAL
Cumaribo * 13	CANTIDAD DE LOTES	195	1980	2175
	AREA COCA ha	904	2176	3093
La Primavera * 4	CANTIDAD DE LOTES	1	29	30
	AREA COCA ha	4	27	35
Santa Rosalía * 1	CANTIDAD DE LOTES	1	5	6
	AREA COCA ha	4	7	12
CANTIDAD DE LOTES		197	2014	2211
AREA COCA ha * 18		912	2210	3140

Para mayor información:

**PROYECTO SIMCI II
UNODC Colombia
Calle 102 No. 17 A 61
Bogotá – Colombia
Tel: 57 1 6467000 EXT 381
Fax: 57 1 6467000 EXT 389
fo.colombia@unodc.org**

**www.unodc.org/colombia
www.biesimci.org**

Derechos reservados:

Esta publicación no podrá ser reproducida parcial o totalmente de cualquier forma o por ningún medio, incluyendo almacenamiento de información y sistemas de recuperación de datos sin la autorización de UNODC. Esto incluye la reproducción de fotos, parte(s) de texto, gráficas, tablas o mapas en revistas, periódicos o en versiones digitales o para eventos públicos.