



**UNODC**

Oficina de las Naciones Unidas  
contra la Droga y el Delito



# CULTIVOS DE COCA ESTADISTICAS MUNICIPALES CENSO 31 DE DICIEMBRE DE 2008



**JUNIO DE 2009**



# **PROYECTO SIMCI II**



**CULTIVOS DE COCA  
ESTADISTICAS MUNICIPALES  
CENSO 31 DE DICIEMBRE DE 2008  
BOGOTA, COLOMBIA**



**TABLA DE CONTENIDO**

	<b>Página</b>
<b>Estadísticas Nacionales</b>	<b>1 - 3</b>
<b>Serie histórica 2001- 2008</b>	<b>5 - 9</b>
<b>Estadísticas municipales por departamento</b>	<b>11</b>
<b>Departamento de Amazonas</b>	<b>12 - 14</b>
<b>Departamento de Antioquia</b>	<b>15 - 19</b>
<b>Departamento de Arauca</b>	<b>20 - 22</b>
<b>Departamento de Bolívar</b>	<b>23 - 26</b>
<b>Departamento de Boyacá</b>	<b>27 - 29</b>
<b>Departamento de Caldas</b>	<b>30 - 32</b>
<b>Departamento de Caquetá</b>	<b>33 - 36</b>
<b>Departamento de Cauca</b>	<b>37 - 40</b>
<b>Departamento de Cesar</b>	<b>41 - 43</b>
<b>Departamento de Chocó</b>	<b>44 - 47</b>
<b>Departamento de Córdoba</b>	<b>48 - 50</b>
<b>Departamento de Cundinamarca</b>	<b>51 - 53</b>
<b>Departamento de Guainía</b>	<b>54 - 56</b>
<b>Departamento de Guaviare</b>	<b>57 - 59</b>
<b>Departamento de la Guajira</b>	<b>60 - 62</b>
<b>Departamento de Magdalena</b>	<b>63 - 65</b>
<b>Departamento de Meta</b>	<b>66 - 69</b>
<b>Departamento de Nariño</b>	<b>70 - 74</b>
<b>Departamento de Norte de Santander</b>	<b>75 - 78</b>
<b>Departamento de Putumayo</b>	<b>79 - 82</b>
<b>Departamento de Santander</b>	<b>83 - 86</b>
<b>Departamento de Valle del Cauca</b>	<b>87 - 89</b>
<b>Departamento de Vaupés</b>	<b>90 - 92</b>
<b>Departamento de Vichada</b>	<b>93 - 95</b>



# **CAPITULO 1**

# **Estadísticas Nacionales**

**PROYECTO SIMCI II  
 AREA DE CULTIVOS DE COCA  
 ESTADISTICAS MUNICIPALES CON CORRECCIONES  
 CENSO 31 DE DICIEMBRE DE 2008  
 TOTAL NACIONAL**

<b>DATOS</b>	<b>LOTES MAYORES DE 3 Ha</b>	<b>LOTES MENORES O IGUALES A 3 Ha</b>	<b>TOTAL GENERAL</b>
TOTAL CANTIDAD DE LOTES	1386	101368	102754
TOTAL AREA COCA ha * 13619	6226	61108	80953

**Nota:**

\* Las áreas de cultivos de coca de estos municipios fueron corregidas por nubes, gaps, antigüedad y aspersión en los valores indicados.  
 Los ajustes por estos factores no son aplicables al número de lotes.

El tamaño promedio del lote pasó de 0.82 ha en 2007 a 0.66 ha en 2008.

**TOTAL NACIONAL  
 SERIE HISTORICA DE CULTIVOS DE COCA  
 PERIODO 2001 - 2008**

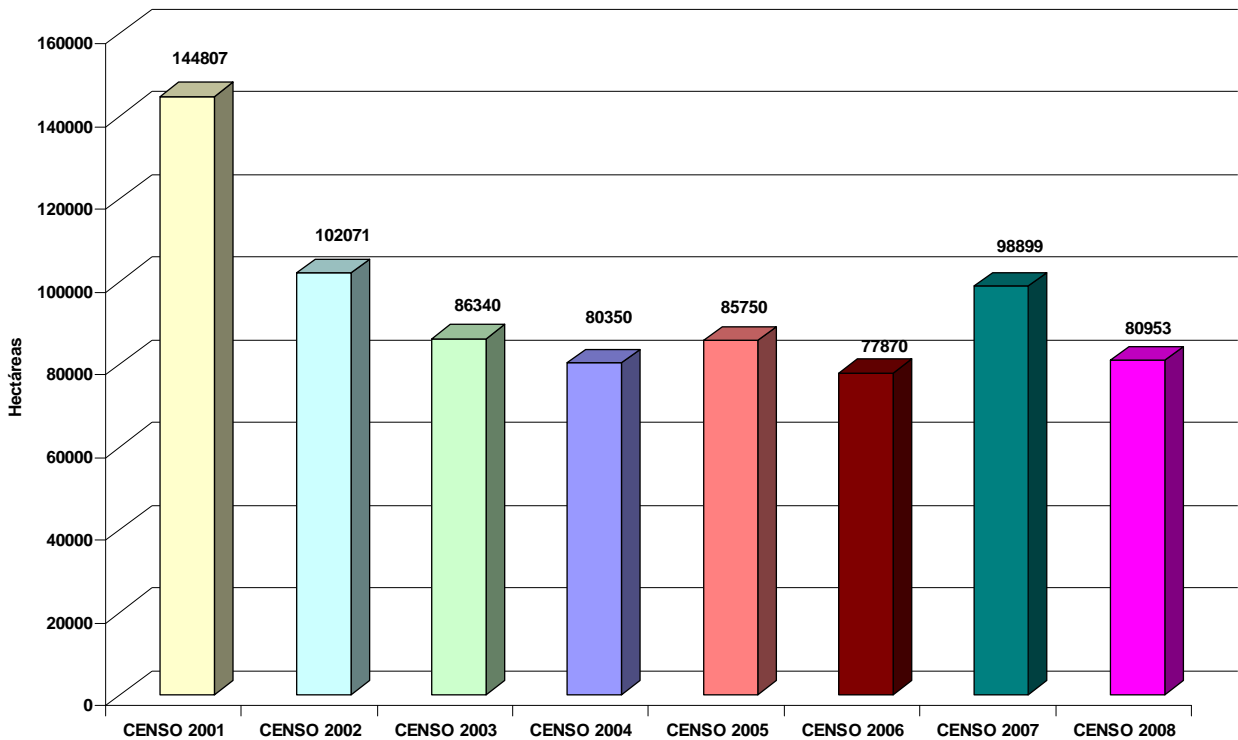







# **CAPITULO 2**

## **Serie Histórica Nacional**

### **2001 – 2008**

### TOTAL NACIONAL COMPARACION AREA CULTIVADA CON COCA Y CANTIDAD DE MUNICIPIOS AFECTADOS PERIODO 2001 - 2008

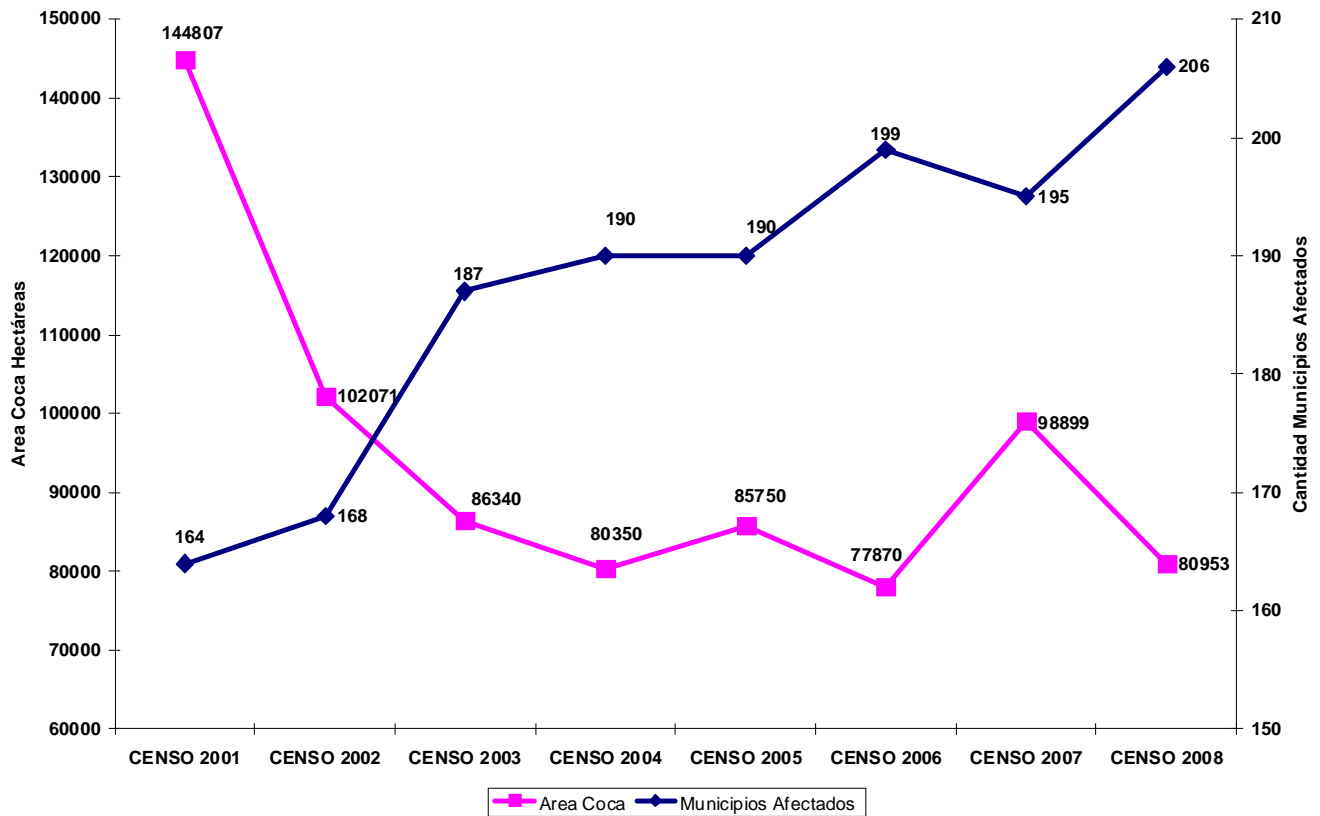

En la gráfica, se puede apreciar que mientras disminuye el área cultivada en coca, aumenta la cantidad de municipios afectados. Durante el periodo 2001 – 2008 han sido afectados 273 de los 930 municipios que conforman los 24 departamentos con presencia de cultivos de coca, de ellos 122 (45%) han tenido presencia de cultivos de coca a lo largo de todo el periodo.

Para el censo 2008 se detectó la presencia de cultivos de coca en 206 municipios de 24 departamentos del territorio Colombiano, 11 municipios y un departamento más que el año 2007.

**PROYECTO SIMCI II  
MUNICIPIOS CON MAYOR CANTIDAD DE COCA SEMBRADA  
CENSO 31 DE DICIEMBRE DE 2008**

DEPARTAMENTO	MUNICIPIO	AREA ha
NARIÑO	Tumaco	5865
VICHADA	Cumaribo	3128
NARIÑO	Barbacoas	3080
PUTUMAYO	Puerto Asís	2627
GUAVIARE	El Retorno	2415
NARIÑO	Roberto Payán	2336
NARIÑO	Maguí	2240
NARIÑO	El Charco	2202
META	Mapiripán	2180
GUAVIARE	San José del Guaviare	2143
TOTAL		28216

**CENSO 31 DE DICIEMBRE DE 2007**

DEPARTAMENTO	MUNICIPIO	AREA ha
VICHADA	Cumaribo	7109
NARIÑO	Tumaco	5642
PUTUMAYO	Puerto Asís	4531
META	Vista Hermosa	3792
GUAVIARE	El Retorno	3272
GUAVIARE	San José del Guaviare	3181
NARIÑO	Roberto Payán	2896
META	Puerto Rico	2658
NARIÑO	Maguí	2593
PUTUMAYO	Valle del Guamuez	2334
TOTAL		38008

**CENSO 31 DE DICIEMBRE DE 2006**

DEPARTAMENTO	MUNICIPIO	AREA ha
NARIÑO	Tumaco	7128
VICHADA	Cumaribo	5470
GUAVIARE	San José del Guaviare	3816
META	Puerto Rico	3519
META	Mapiripán	3311
GUAVIARE	El Retorno	2827
PUTUMAYO	Puerto Leguizamó	2550
PUTUMAYO	Puerto Asís	2511
META	Vista Hermosa	2289
PUTUMAYO	Puerto Guzmán	2084
TOTAL		35505

**CENSO 31 DE DICIEMBRE DE 2005**

DEPARTAMENTO	MUNICIPIO	AREA ha
VICHADA	Cumaribo	7599
META	Puerto Rico	7040
META	Vista Hermosa	4441
NARIÑO	Tumaco	4004
GUAVIARE	San José del Guaviare	3131
META	Mapiripán	2658
GUAVIARE	El Retorno	2648
PUTUMAYO	Puerto Leguizamo	2546
NARIÑO	Roberto Payán	2265
NARIÑO	Maguí	2139
<b>TOTAL</b>		<b>38471</b>

**CENSO 31 DE DICIEMBRE DE 2004**

DEPARTAMENTO	MUNICIPIO	AREA ha
META	Puerto Rico	6393
NARIÑO	Tumaco	4806
VICHADA	Cumaribo	4629
GUAVIARE	San José del Guaviare	3755
META	Vista Hermosa	3473
GUAVIARE	El Retorno	3183
META	Mapiripán	2657
NARIÑO	Roberto Payán	2409
NARIÑO	Maguí	2175
GUAVIARE	Miraflores	1646
<b>TOTAL</b>		<b>35126</b>

**CENSO 31 DE DICIEMBRE DE 2003**

DEPARTAMENTO	MUNICIPIO	AREA ha
GUAVIARE	San José del Guaviare	6673
META	Mapiripán	5368
NARIÑO	Tumaco	5234
GUAVIARE	El Retorno	5070
VICHADA	Cumaribo	3758
NARIÑO	Maguí	3532
NARIÑO	Roberto Payán	3509
NARIÑO	Barbacoas	2767
META	Puerto Rico	2437
NORTE DE SANTANDER	Tibú	2398
<b>TOTAL</b>		<b>40746</b>

**CENSO 31 DE DICIEMBRE DE 2002**

DEPARTAMENTO	MUNICIPIO	AREA ha
GUAVIARE	Miraflores	14606
NORTE DE SANTANDER	Tibú	6340
NARIÑO	Tumaco	5585
VICHADA	Cumaribo	4846
GUAVIARE	El Retorno	4458
GUAVIARE	Calamar	4297
GUAVIARE	San José del Guaviare	4019
CAQUETA	Cartagena del Chaira	3989
PUTUMAYO	Puerto Leguízamo	3187
PUTUMAYO	Puerto Asís	2898
<b>TOTAL</b>		<b>54225</b>

**CENSO 31 DE DICIEMBRE DE 2001**

DEPARTAMENTO	MUNICIPIO	AREA ha
GUAVIARE	Miraflores	12144
PUTUMAYO	Valle del Guamuez	10795
PUTUMAYO	Puerto Asís	10108
NORTE DE SANTANDER	Tibú	9725
PUTUMAYO	Orito	8884
VICHADA	Cumaribo	8034
CAQUETA	Cartagena del Chaira	6389
GUAVIARE	Calamar	4991
PUTUMAYO	San Miguel	4706
PUTUMAYO	Puerto Guzmán	4589
<b>TOTAL</b>		<b>80365</b>

Entre los diez municipios con mayor cantidad de coca sembrada en el censo 2008, se encuentra el Municipio de Cumaribo que aparece en esta lista desde el año 2001 y los municipios de Tumaco, San José del Guaviare y el Retorno aparecen desde el año 2002; los demás municipios se han presentado en unos años y desaparecido en otros.





# **CAPITULO 3**

# **Estadísticas Municipales por**

# **Departamento**

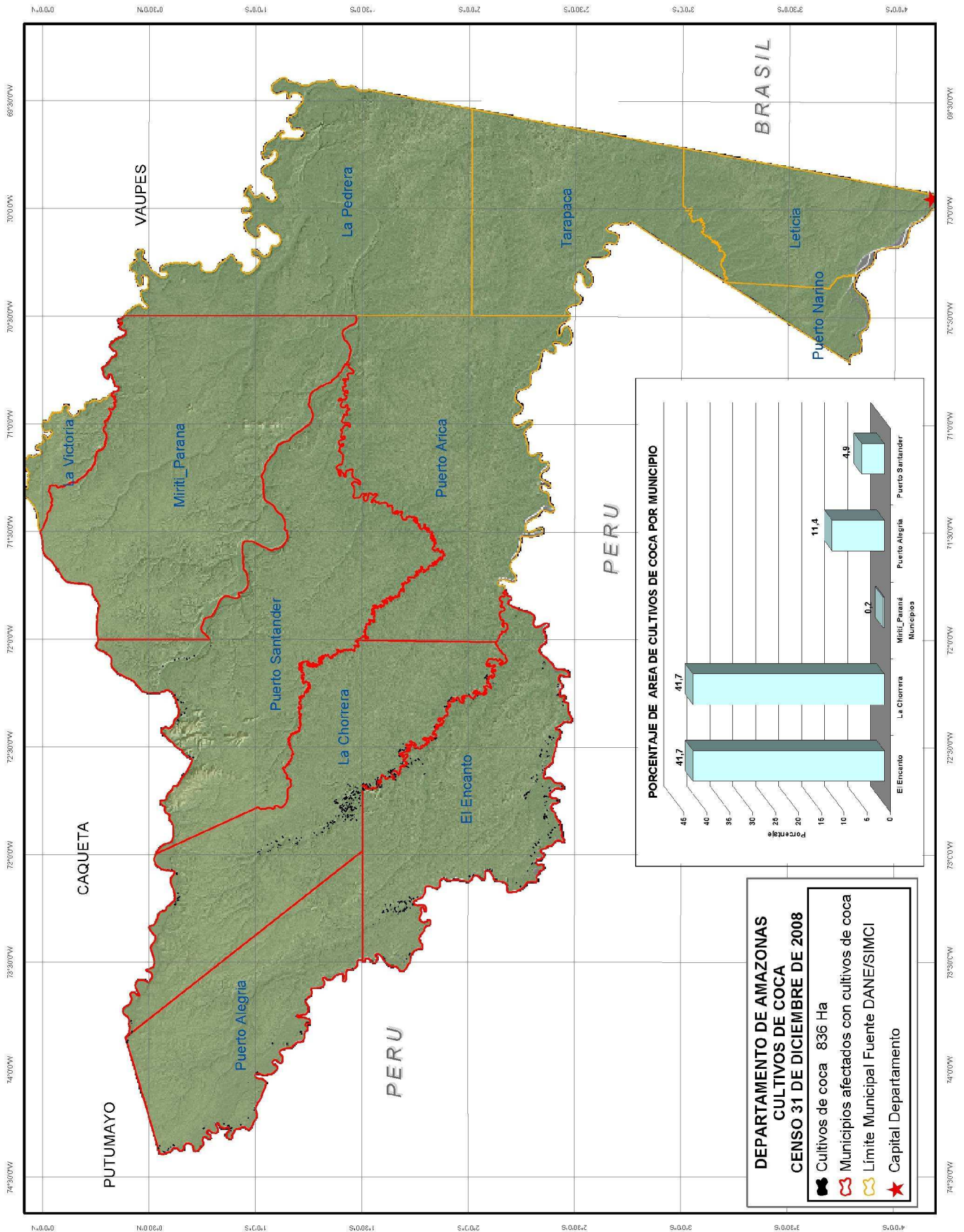

**DEPARTAMENTO DE AMAZONAS  
SERIE HISTORICA DE CULTIVOS DE COCA EN LOS MUNICIPIOS  
PERIODO 2001 - 2008**

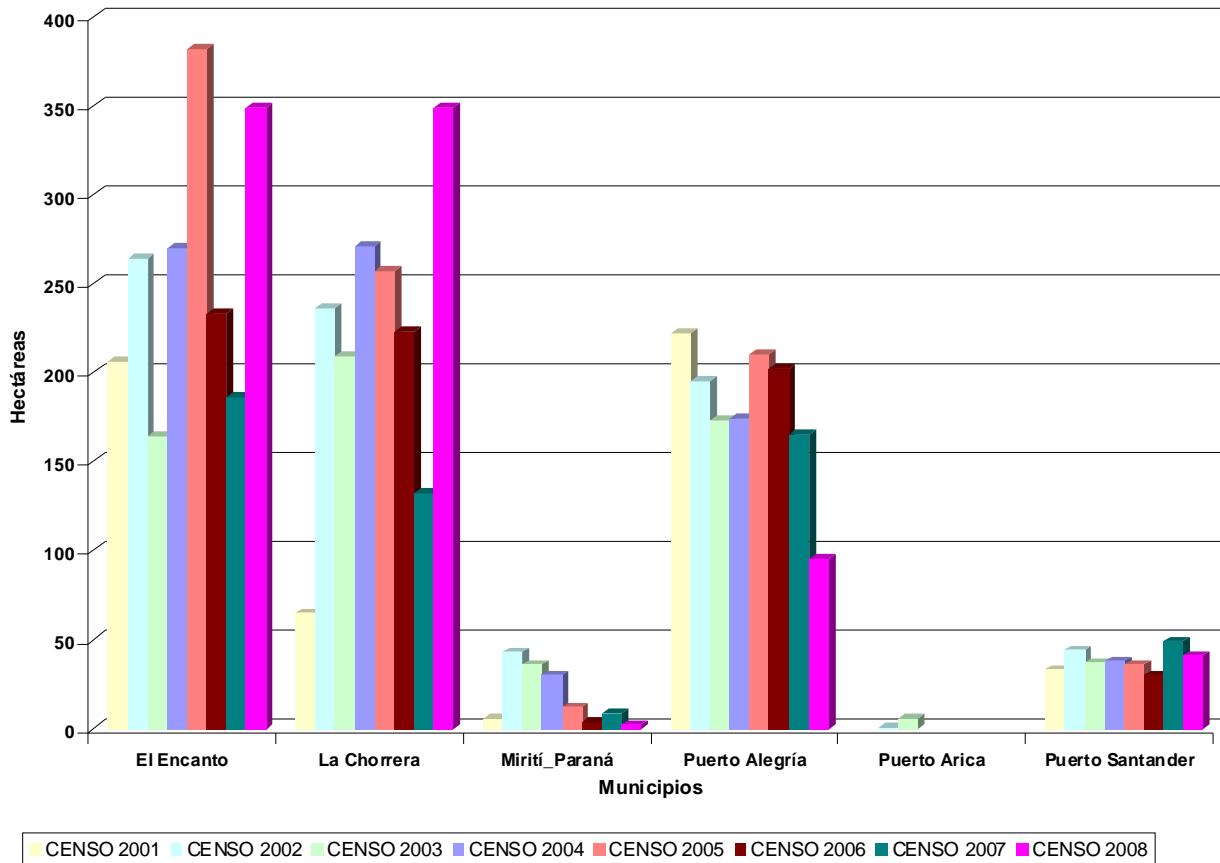

Durante el período 2001 – 2008, en seis de los 11 municipios que hacen parte del departamento de Amazonas se ha observado presencia de cultivos de coca. Los municipios de El Encanto, La Chorrera, Mirití-Paraná, Puerto Alegre y Puerto Santander han tenido presencia de cultivos de coca durante todo el periodo de análisis. Los municipios con mayor representación en área dedicada a cultivos de coca en el departamento en toda la serie histórica son: El Encanto, La Chorrera y Puerto Alegre.

El 95 % de la coca sembrada en el departamento en el censo del año 2008 se concentra en los municipios de El Encanto, La Chorrera y Puerto Alegre.

Los municipios de El Encanto y La Chorrera aumentaron en más del doble el área sembrada con coca mientras que el municipio de Puerto Alegre disminuyó a la mitad en el período 2007 – 2008.

El tamaño promedio del lote en el departamento pasó de 1.12 ha en 2007 a 0.94 ha en 2008.

**PROYECTO SIMCI II  
AREA DE CULTIVOS DE COCA  
ESTADISTICAS MUNICIPALES CON CORRECCIONES  
CENSO 31 DE DICIEMBRE DE 2008  
DEPARTAMENTO DE AMAZONAS**

<b>MUNICIPIO</b>	<b>DATOS</b>	<b>LOTES MAYORES DE 3 Ha</b>	<b>LOTES MENORES O IGUALES A 3 Ha</b>	<b>TOTAL GENERAL</b>
El Encanto	CANTIDAD DE LOTES	12	310	322
* 31	AREA COCA ha	47	271	349
La Chorrera	CANTIDAD DE LOTES	1	361	362
* 25	AREA COCA ha	4	320	349
Mirití Parana	CANTIDAD DE LOTES		1	1
* 1	AREA COCA ha		1	2
Puerto Alegría	CANTIDAD DE LOTES	1	61	62
* 38	AREA COCA ha	3	54	95
Puerto Santander	CANTIDAD DE LOTES		40	40
* 5	AREA COCA ha		36	41
<b>CANTIDAD DE LOTES</b>		<b>14</b>	<b>773</b>	<b>787</b>
<b>AREA COCA ha * 100</b>		<b>54</b>	<b>682</b>	<b>836</b>

**Nota:**

\* Las áreas de cultivos de coca de estos municipios fueron corregidas por nubes, gaps, antigüedad y aspersión en los valores indicados.

Los ajustes por estos factores no son aplicables al número de lotes.

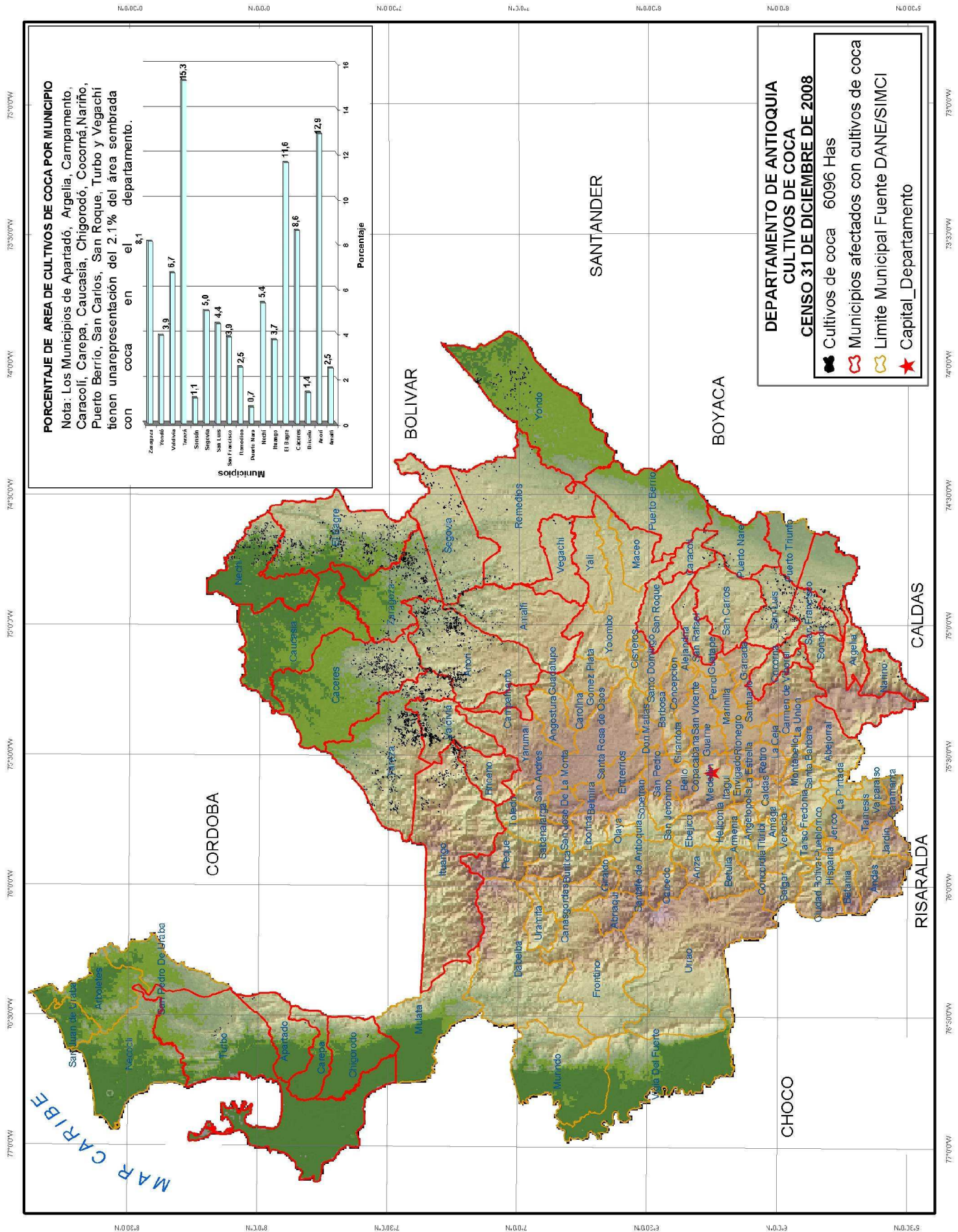

### DEPARTAMENTO DE ANTIOQUIA SERIE HISTORICA DE CULTIVOS DE COCA EN LOS MUNICIPIOS PERIODO 2001 - 2008

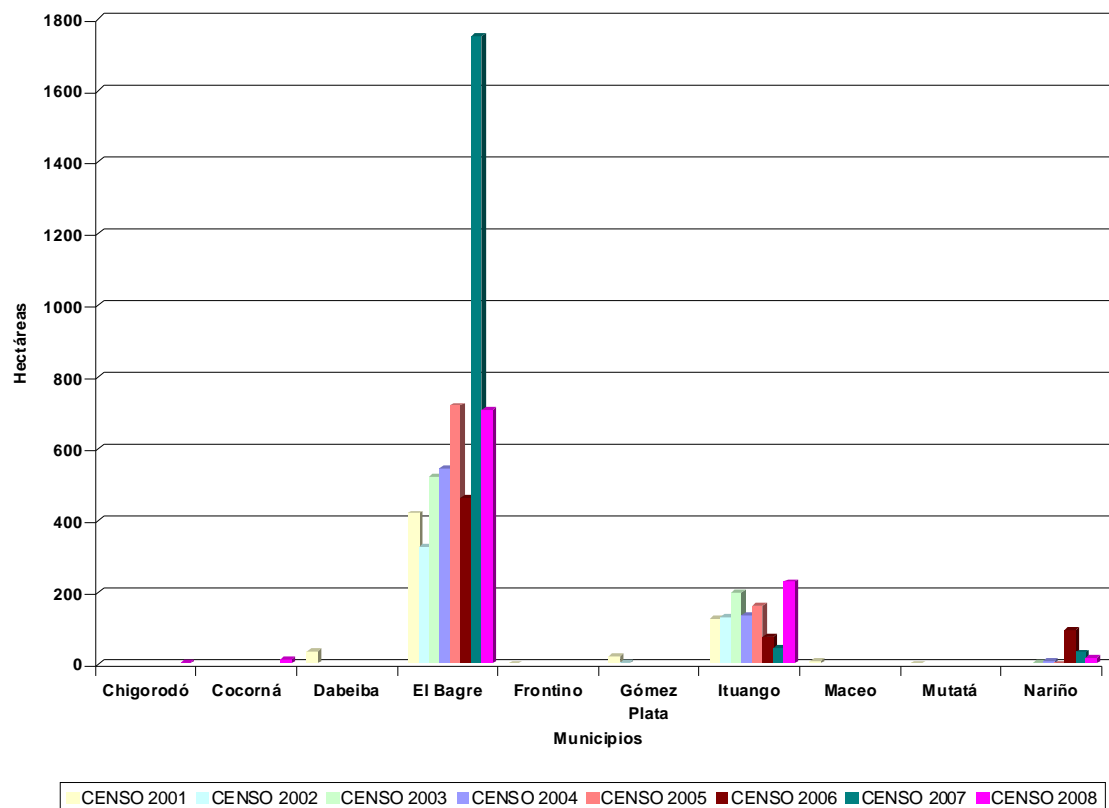
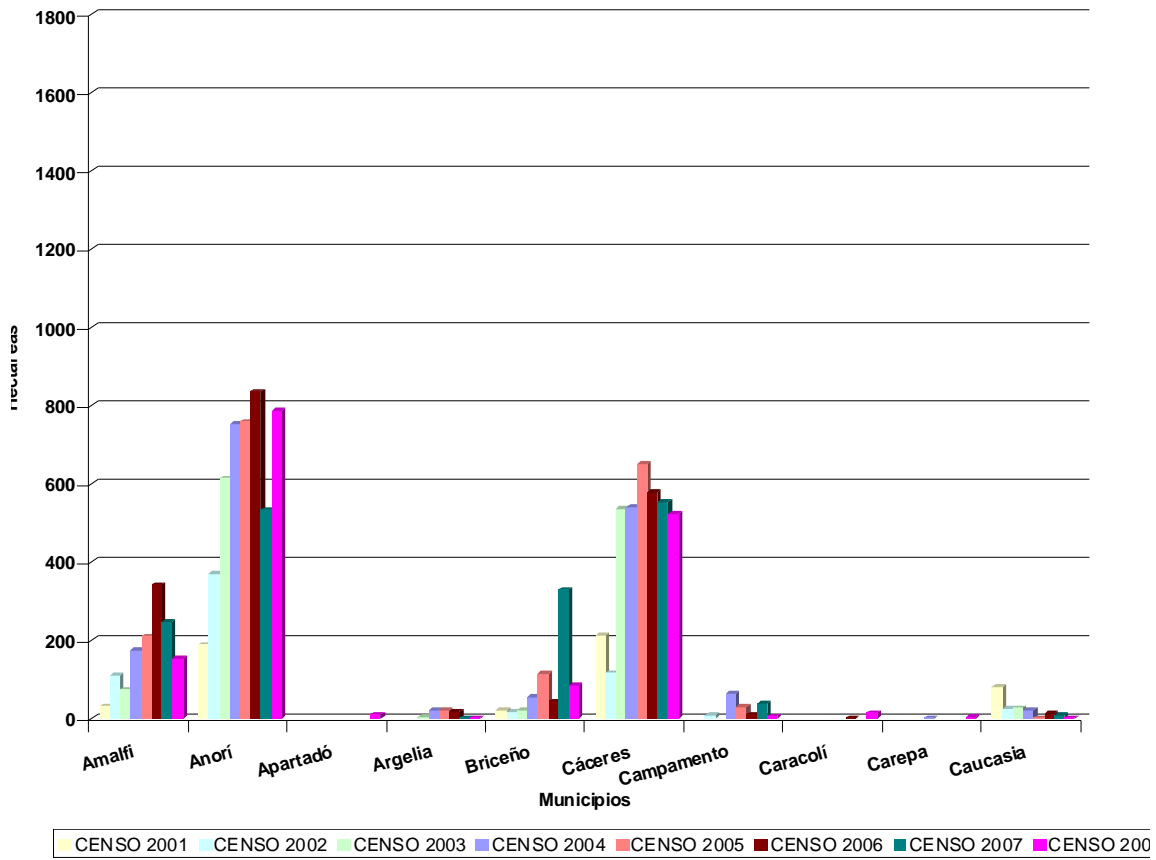

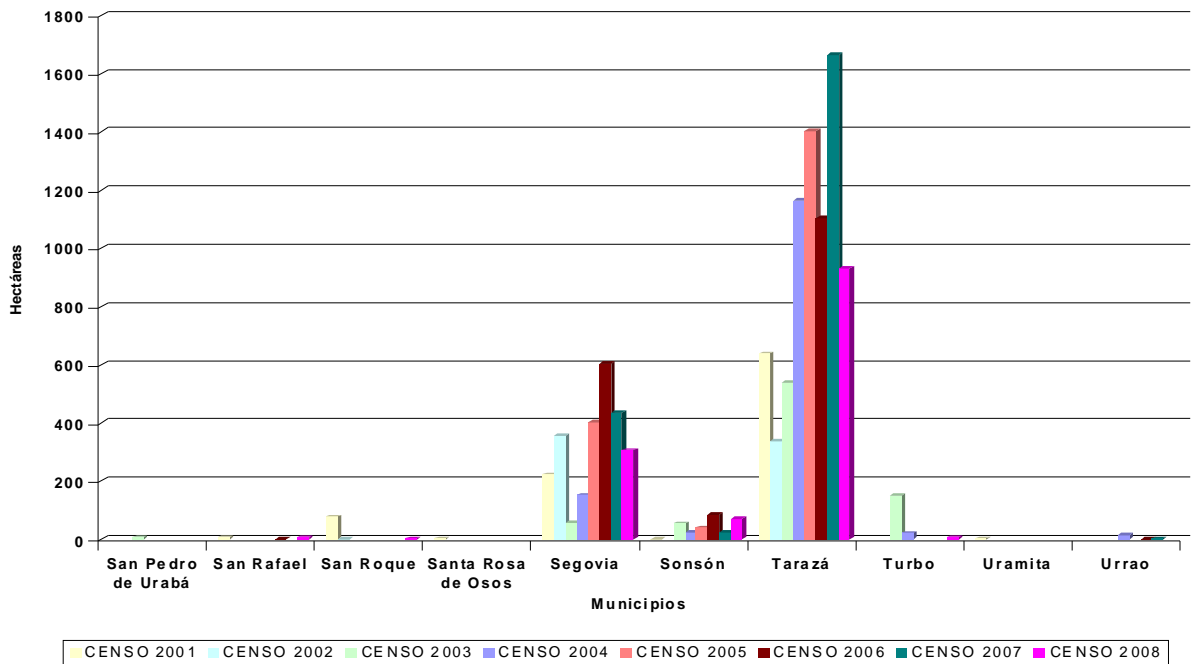
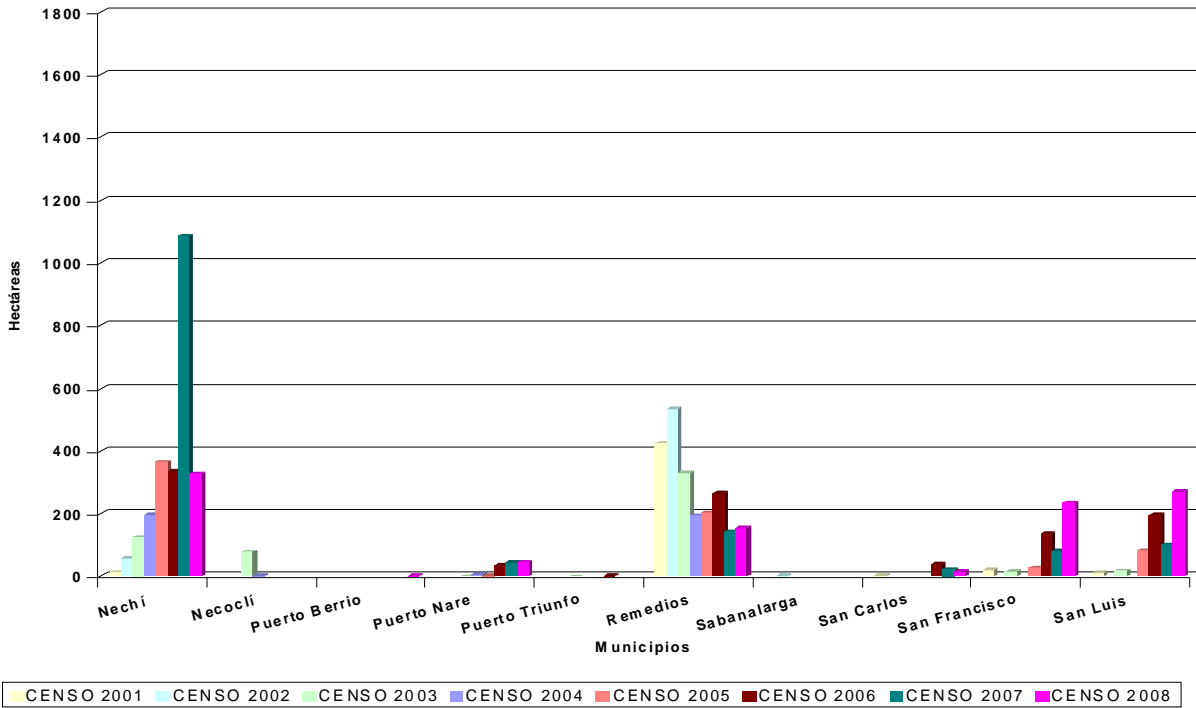

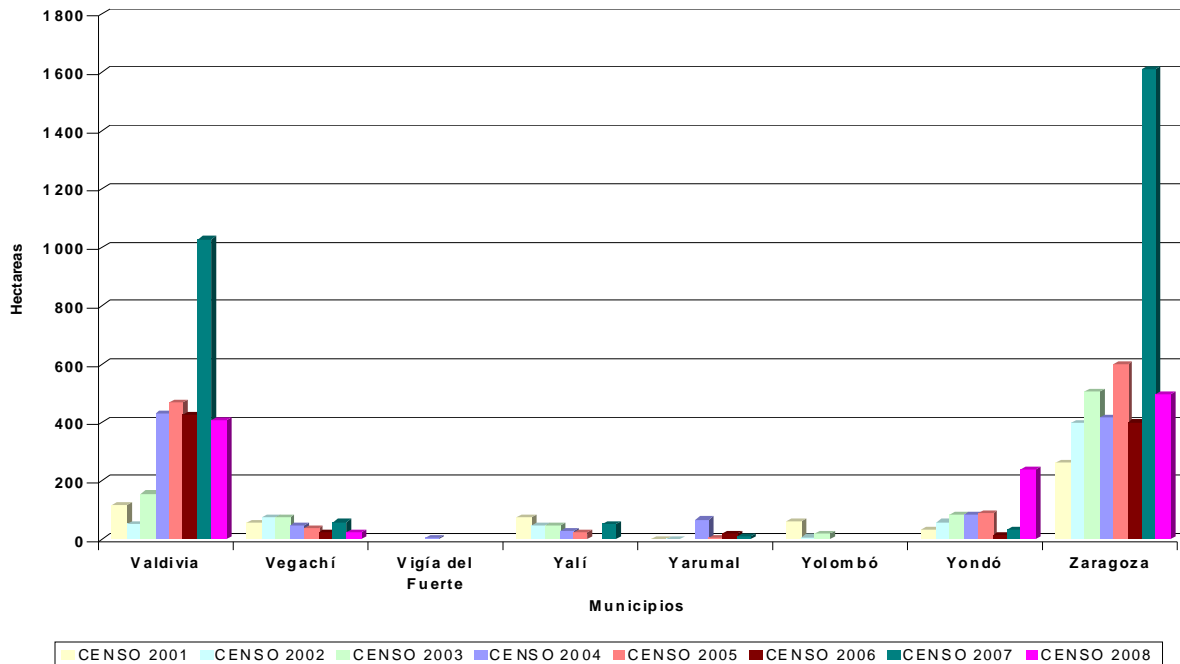

En el periodo 2001 - 2008, 48 de los 125 municipios que conforman el departamento de Antioquia han sido afectados con cultivos de coca. Los municipios de Amalfi, Anorí, Briceño, Cáceres, Caucasia, El Bagre, Ituango, Nechí, Remedios, Segovia, Tarazá, Valdivia, Vegachí, Yondó y Zaragoza han tenido presencia de cultivos de coca durante todo el periodo de análisis. Los municipios con mayor área dedicada a cultivos de coca en el departamento en toda la serie histórica son: Anorí, Cáceres, El Bagre, Tarazá, Valdivia y Zaragoza; en estos mismos municipios se concentra el 63% de la coca sembrada en el departamento en el censo del año 2008.

Los municipios que presentaron reducción en el área sembrada de coca entre los censos 2007 y 2008 son: Amalfi, Argelia, Briceño, Cáceres, Campamento, Caucasia, El Bagre, Nariño, Nechí, San Carlos, Segovia, Tarazá, Valdivia, Vegachí y Zaragoza.

Los municipios que presentaron el mayor aumento en el área sembrada de coca durante el periodo 2007- 2008 son Anorí, Ituango, San Francisco, San Luis, y Yondó.

Es importante destacar que en los municipios de Apartadó, Chigorodó, Cocorná y Puerto Berrío se detectaron cultivos de coca por primera vez en el censo 2008.

El tamaño promedio del lote en el departamento pasó de 1.12 ha en 2007 a 0.86 ha en 2008.



**PROYECTO SIMCI II**  
**AREA DE CULTIVOS DE COCA**  
**ESTADISTICAS MUNICIPALES CON CORRECCIONES**  
**CENSO 31 DE DICIEMBRE DE 2008**  
**DEPARTAMENTO DE ANTIOQUIA**

MUNICIPIO	DATOS	LOTES MAYORES DE 3 Ha	LOTES MENORES O IGUALES A 3 Ha	TOTAL GENERAL
Amalfi	CANTIDAD DE LOTES	2	124	126
* 36	AREA COCA ha	10	105	151
Anorí	CANTIDAD DE LOTES	24	849	873
* 36	AREA COCA ha	94	657	787
Apartadó	CANTIDAD DE LOTES		9	9
* 1	AREA COCA ha		9	10
Argelia	CANTIDAD DE LOTES		1	1
	AREA COCA ha		1	1
Briceño	CANTIDAD DE LOTES	2	93	95
	AREA COCA ha	9	76	85
Cáceres	CANTIDAD DE LOTES	4	546	550
* 84	AREA COCA ha	15	425	524
Campamento	CANTIDAD DE LOTES		6	6
* 1	AREA COCA ha		5	6
Caracolí	CANTIDAD DE LOTES	1	10	11
	AREA COCA ha	4	10	14
Carepa	CANTIDAD DE LOTES		1	1
* 1	AREA COCA ha		3	4
Caucasia	CANTIDAD DE LOTES		1	1
* 1	AREA COCA ha		1	2
Chigorodó	CANTIDAD DE LOTES		2	2
	AREA COCA ha		2	2
Cocorná	CANTIDAD DE LOTES		12	12
* 1	AREA COCA ha		12	13
El Bagre	CANTIDAD DE LOTES	8	739	747
* 174	AREA COCA ha	29	505	708
Ituango	CANTIDAD DE LOTES	10	203	213
* 10	AREA COCA ha	35	183	228
Nariño	CANTIDAD DE LOTES		21	21
* 1	AREA COCA ha		16	17
Nechí	CANTIDAD DE LOTES	2	269	271
* 137	AREA COCA ha	8	183	328
Puerto Berrío	CANTIDAD DE LOTES		3	3
	AREA COCA ha		2	2
Puerto Nare	CANTIDAD DE LOTES	4	29	33
* 5	AREA COCA ha	14	26	45
Remedios	CANTIDAD DE LOTES	3	70	73
* 51	AREA COCA ha	14	89	154
San Carlos	CANTIDAD DE LOTES	1	13	14
* 2	AREA COCA ha	4	11	17
San Francisco	CANTIDAD DE LOTES	5	232	237
* 48	AREA COCA ha	18	169	235
San Luis	CANTIDAD DE LOTES	8	218	226
* 56	AREA COCA ha	35	180	271
San Rafael	CANTIDAD DE LOTES		7	7
	AREA COCA ha		8	8
San Roque	CANTIDAD DE LOTES	1		1
	AREA COCA ha	3		3
Segovia	CANTIDAD DE LOTES	4	266	270
* 59	AREA COCA ha	17	231	307
Sonsón	CANTIDAD DE LOTES	3	70	73
* 10	AREA COCA ha	10	50	70
Tarazá	CANTIDAD DE LOTES	16	1000	1016
* 35	AREA COCA ha	67	829	931
Turbo	CANTIDAD DE LOTES		14	14
	AREA COCA ha		8	8
Valdivia	CANTIDAD DE LOTES	10	446	456
* 3	AREA COCA ha	35	371	409
Vegachí	CANTIDAD DE LOTES		9	9
* 10	AREA COCA ha		12	22
Yondó	CANTIDAD DE LOTES	5	190	195
* 29	AREA COCA ha	19	191	239
Zaragoza	CANTIDAD DE LOTES	6	490	496
* 69	AREA COCA ha	20	406	495
CANTIDAD DE LOTES		119	5943	6062
AREA COCA ha * 860		460	4776	6096

**Nota:**

\* Las áreas de cultivos de coca de estos municipios fueron corregidas por nubes, gaps, antigüedad y aspersión en los valores indicados.

Los ajustes por estos factores no son aplicables al número de lotes.

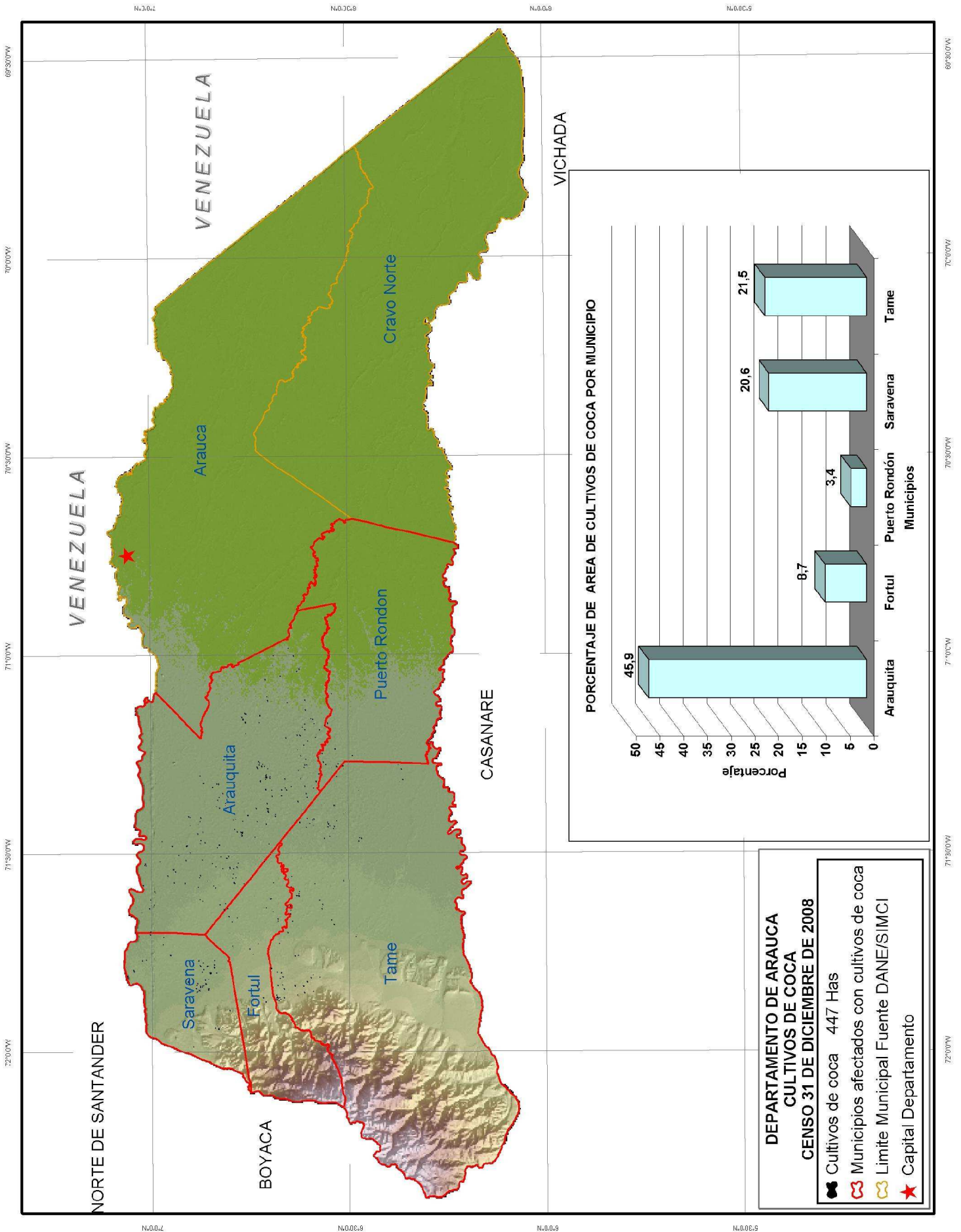

**DEPARTAMENTO DE ARAUCA  
SERIE HISTORICA DE CULTIVOS DE COCA EN LOS MUNICIPIOS  
PERIODO 2001 - 2008**

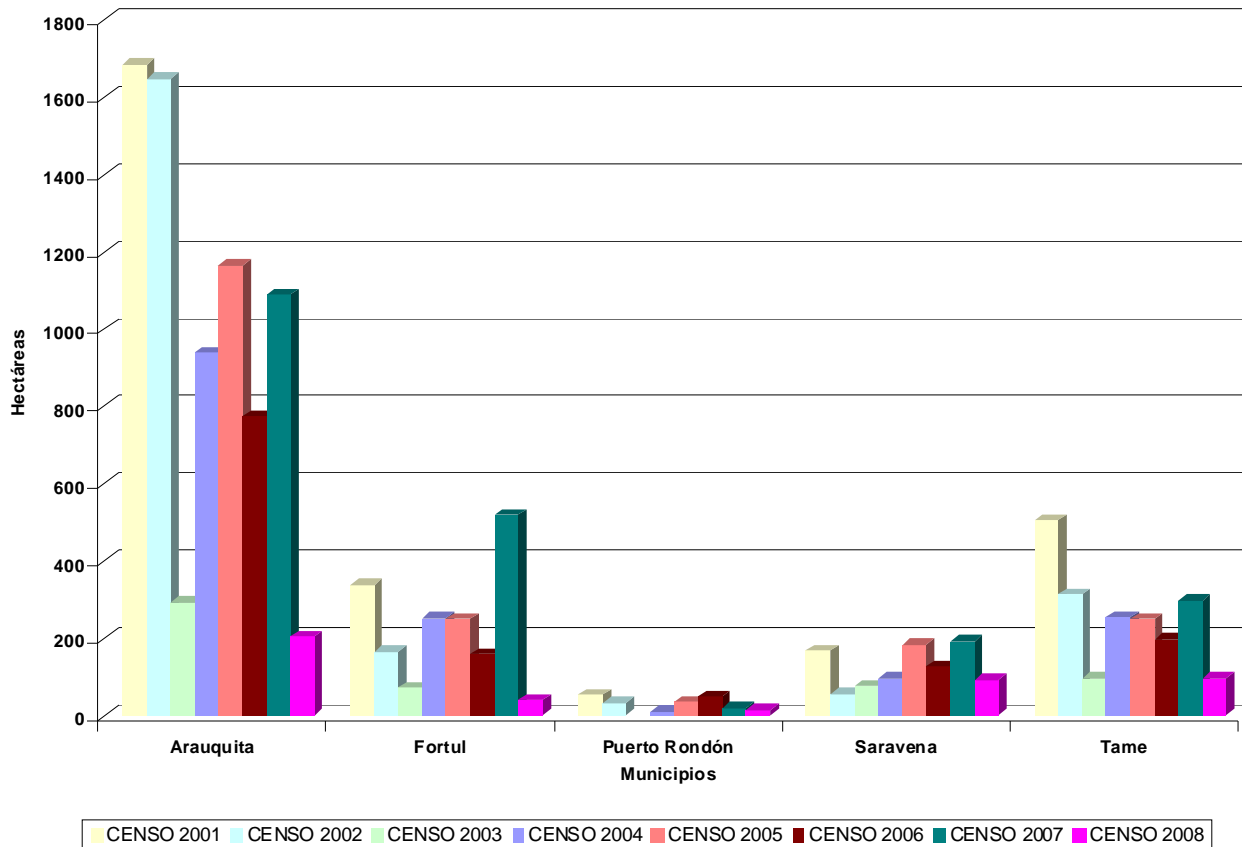

Durante el periodo 2001 - 2008, cinco de los siete municipios que conforman el departamento de Arauca han estado afectados con presencia de cultivos de coca. Los municipios de Arauquita, Fortul, Saravena y Tame han tenido presencia de cultivos de coca durante todo el periodo de análisis. El municipio con mayor área dedicada a cultivos de coca en el departamento durante el periodo 2001 - 2008 es Arauquita; en este mismo municipio se concentra el 46 % de la coca sembrada en el departamento en el censo del año 2008.

Los municipios que presentaron disminución significativa en el área sembrada de coca entre los censos 2007 y 2008 son Arauquita, Fortul, Saravena y Tame mientras que Puerto Rondón se mantuvo estable.

El tamaño promedio del lote en el departamento pasó de 1.32 ha en 2007 a 0.82 ha en 2008.

**PROYECTO SIMCI II  
AREA DE CULTIVOS DE COCA  
ESTADISTICAS MUNICIPALES CON CORRECCIONES  
CENSO 31 DE DICIEMBRE DE 2008  
DEPARTAMENTO DE ARAUCA**

MUNICIPIO	DATOS	LOTES MAYORES DE 3 Ha	LOTES MENORES O IGUALES A 3 Ha	TOTAL GENERAL
Arauquita	CANTIDAD DE LOTES		215	215
* 57	AREA COCA ha		148	205
Fortul	CANTIDAD DE LOTES		24	24
* 19	AREA COCA ha		20	39
Puerto Rondon	CANTIDAD DE LOTES		12	12
* 4	AREA COCA ha		11	15
Saravena	CANTIDAD DE LOTES	1	53	54
* 31	AREA COCA ha	5	56	92
Tame	CANTIDAD DE LOTES	1	90	91
* 13	AREA COCA ha	7	76	96
CANTIDAD DE LOTES		2	394	396
AREA COCA ha * 124		12	311	447

**Nota:**

\* Las áreas de cultivos de coca de estos municipios fueron corregidas por nubes, gaps, antigüedad y aspersión en los valores indicados.

Los ajustes por estos factores no son aplicables al número de lotes.

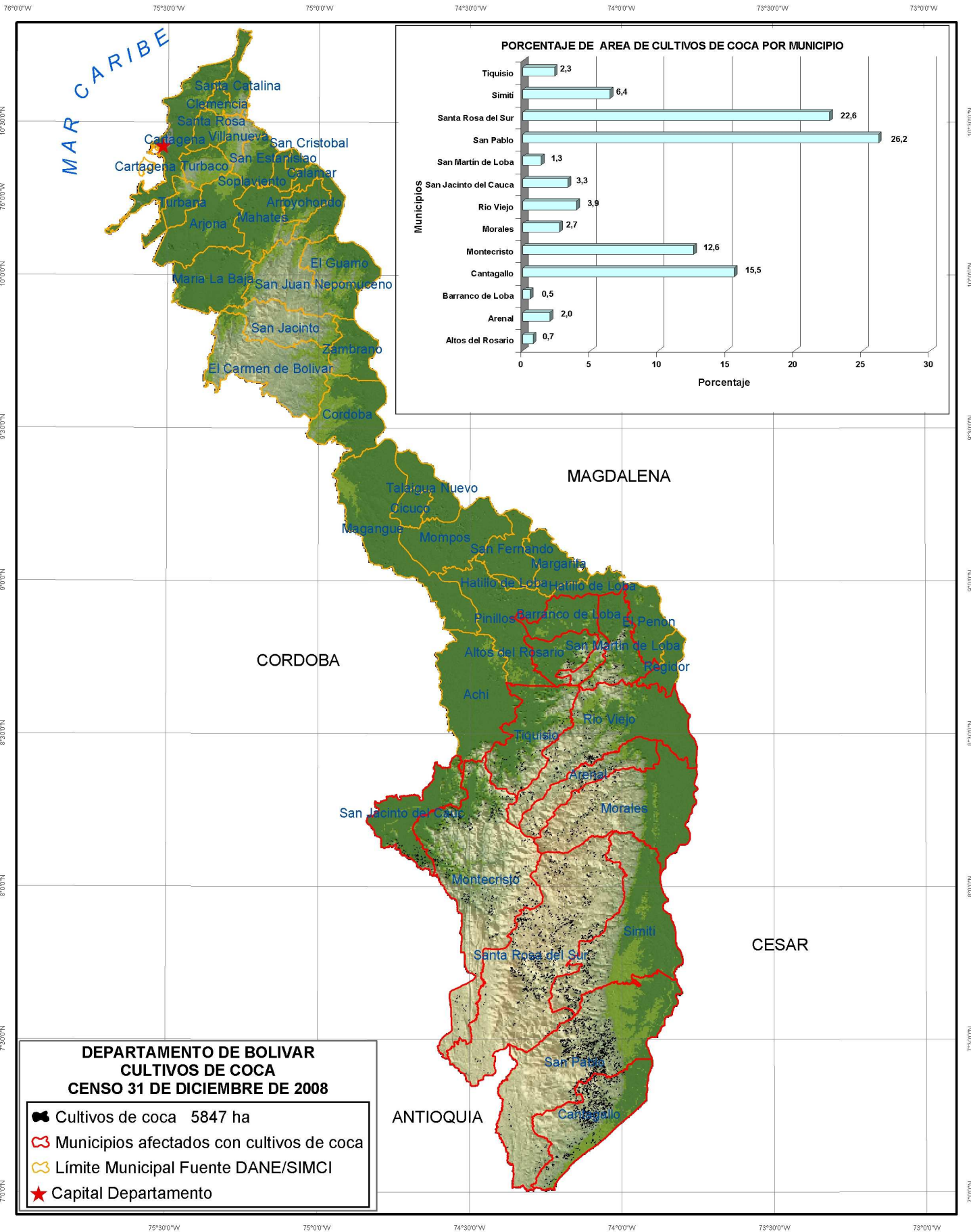

### DEPARTAMENTO DE BOLIVAR SERIE HISTORICA DE CULTIVOS DE COCA EN LOS MUNICIPIOS PERIODO 2001 - 2008

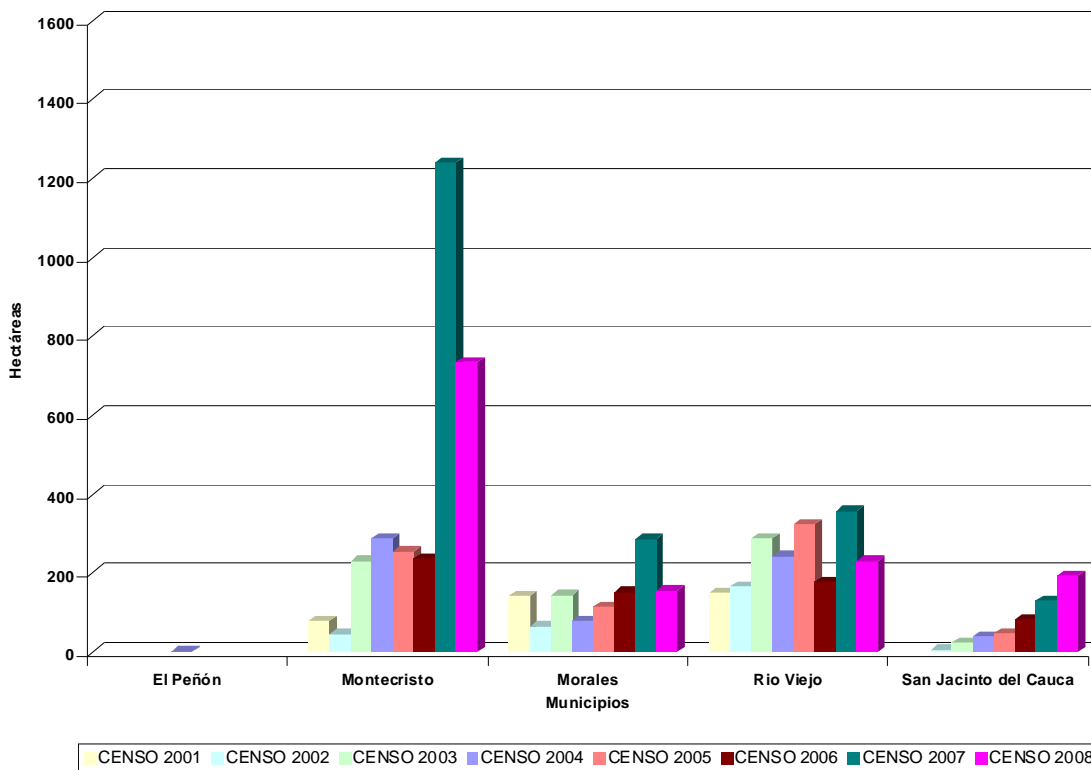
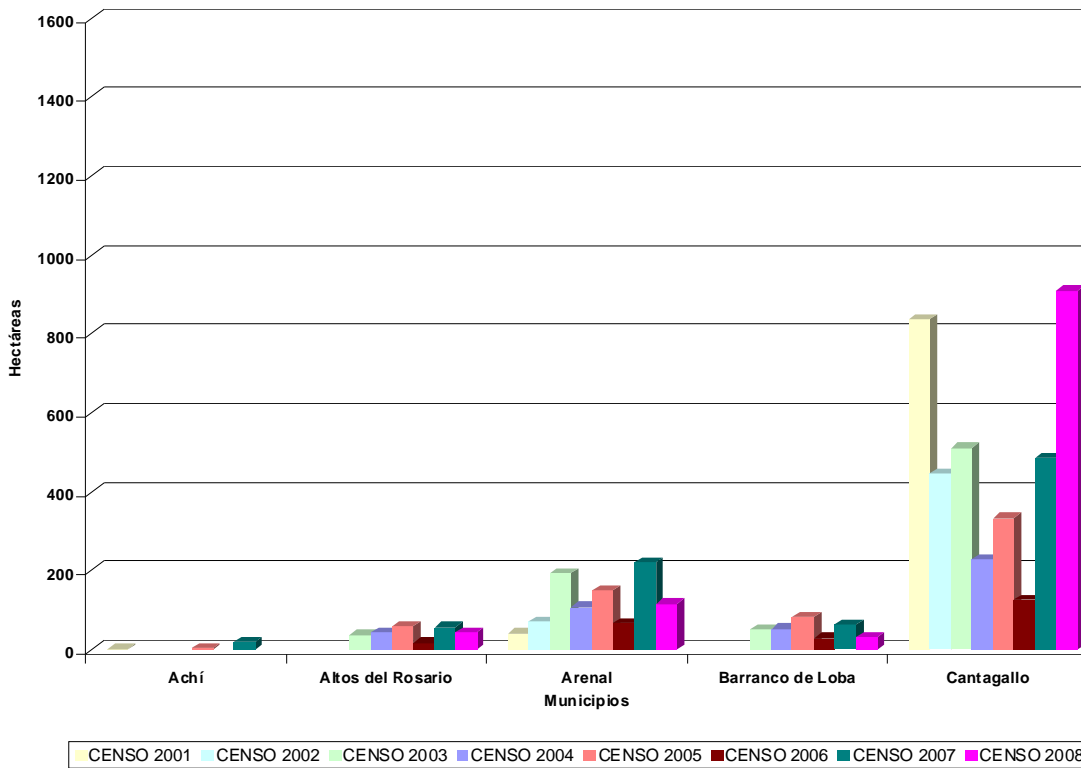

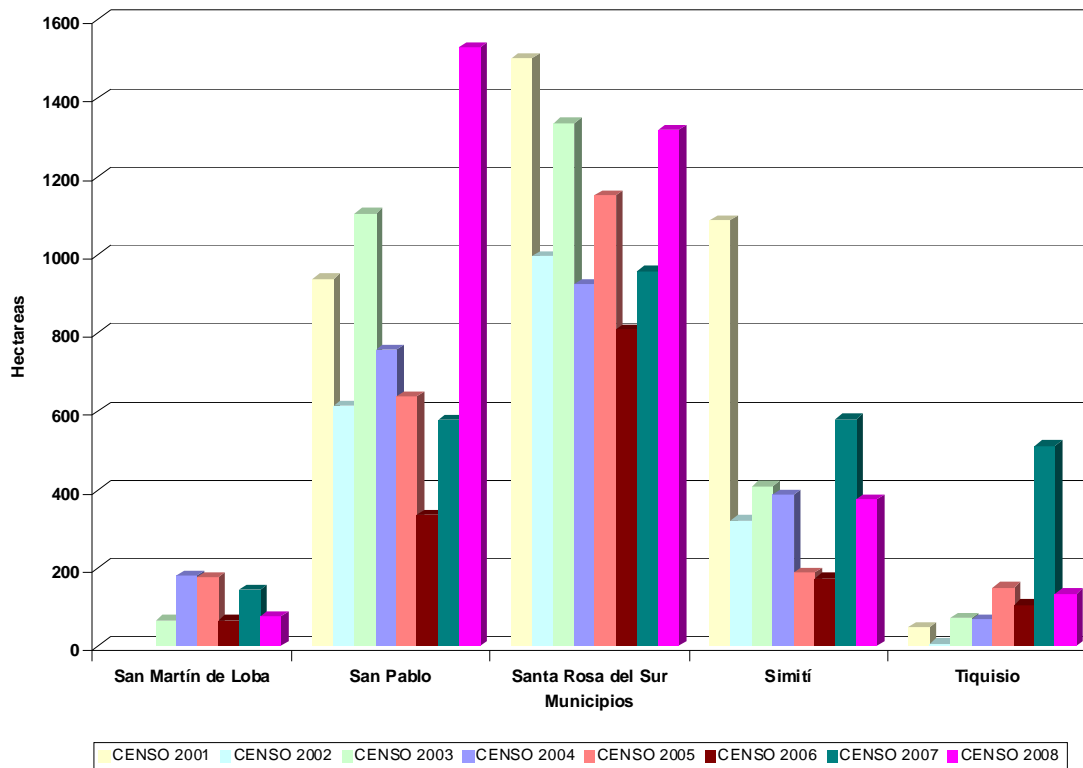

En 15 de los 48 municipios que conforman el departamento de Bolívar se ha observado cultivos de coca durante el periodo 2001 – 2008. Los municipios de Arenal, Cantagallo, Montecristo, Morales, Río Viejo, San Pablo, Santa Rosa del Sur, Simití y Tiquisio han tenido presencia de cultivos de coca durante todo el periodo de análisis. Los municipios con mayor área dedicada a cultivos de coca en el departamento en toda la serie histórica son: Cantagallo, Montecristo, San Pablo, Santa Rosa del Sur y Simití.

El 64 % de la coca sembrada en el departamento en el censo del año 2008 se concentra en los municipios de Cantagallo, San Pablo y Santa Rosa del Sur.

Los municipios que aumentaron significativamente el área sembrada de coca entre los censos 2007 y 2008 son Cantagallo, San Jacinto del Cauca, San Pablo y Santa Rosa del Sur; los que disminuyeron considerablemente en el mismo periodo son Arenal, Barranco de Loba, Montecristo, Morales, Río Viejo, San Martín de Loba, Simití y Tiquisio.

El tamaño promedio del lote en el departamento pasó de 1.06 ha en 2007 a 0.86 ha en 2008.

**PROYECTO SIMCI II  
AREA DE CULTIVOS DE COCA  
ESTADISTICAS MUNICIPALES CON CORRECCIONES  
CENSO 31 DE DICIEMBRE DE 2008  
DEPARTAMENTO DE BOLIVAR**

MUNICIPIO	DATOS	LOTES MAYORES DE 3 Ha	LOTES MENORES O IGUALES A 3 Ha	TOTAL GENERAL
Altos del Rosario * 7	CANTIDAD DE LOTES		40	40
	AREA COCA ha		36	43
Arenal	CANTIDAD DE LOTES	2	198	200
	AREA COCA ha	7	110	117
Barranco de Loba * 5	CANTIDAD DE LOTES		35	35
	AREA COCA ha		26	31
Cantagallo * 63	CANTIDAD DE LOTES	16	973	989
	AREA COCA ha	65	781	909
Montecristo * 274	CANTIDAD DE LOTES	9	537	546
	AREA COCA ha	37	423	734
Morales * 2	CANTIDAD DE LOTES	2	215	217
	AREA COCA ha	7	147	156
Río Viejo * 16	CANTIDAD DE LOTES	4	292	296
	AREA COCA ha	13	201	230
San Jacinto del Cauca * 116	CANTIDAD DE LOTES		90	90
	AREA COCA ha		77	193
San Martín de Loba * 22	CANTIDAD DE LOTES		69	69
	AREA COCA ha		55	77
San Pablo * 268	CANTIDAD DE LOTES	35	1349	1384
	AREA COCA ha	153	1108	1529
Santa Rosa del Sur * 124	CANTIDAD DE LOTES	30	1218	1248
	AREA COCA ha	130	1065	1319
Simiti * 38	CANTIDAD DE LOTES	6	400	406
	AREA COCA ha	25	311	374
Tiquisio * 24	CANTIDAD DE LOTES		162	162
	AREA COCA ha		111	135
CANTIDAD DE LOTES		104	5578	5682
AREA COCA ha * 959		437	4451	5847

**Nota:**

\* Las áreas de cultivos de coca de estos municipios fueron corregidas por nubes, gaps, antigüedad y aspersión en los valores indicados.

Los ajustes por estos factores no son aplicables al número de lotes.



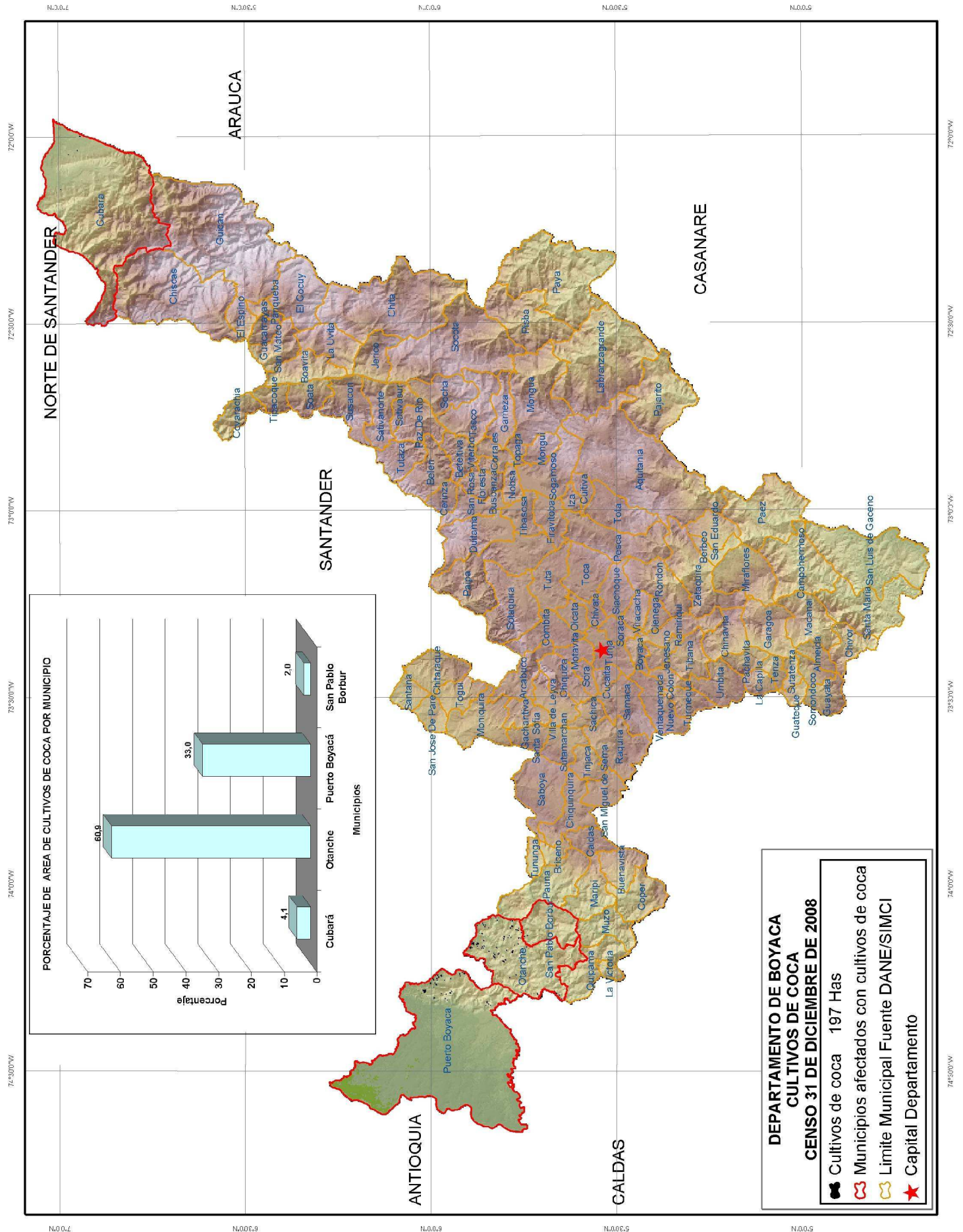

**DEPARTAMENTO DE BOYACA  
SERIE HISTORICA DE CULTIVOS DE COCA EN LOS MUNICIPIOS  
PERIODO 2001 - 2008**

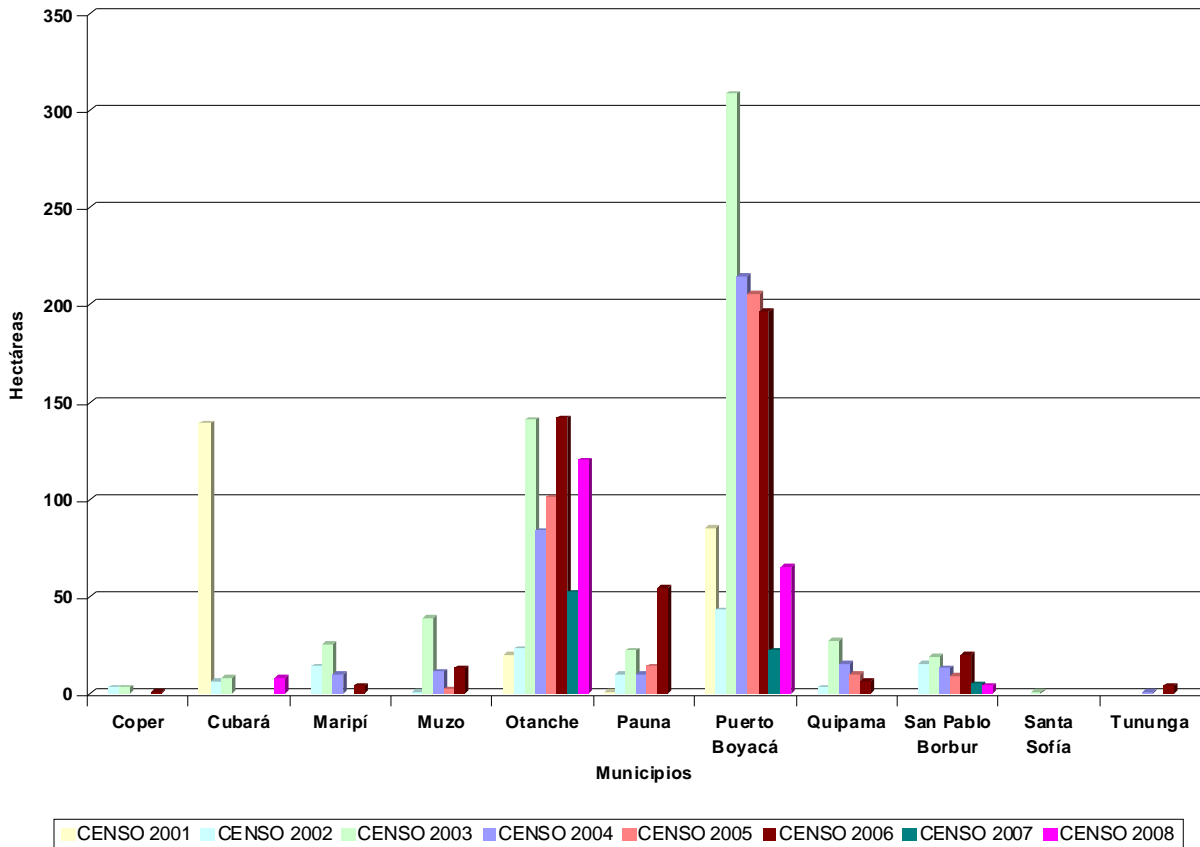

Durante el periodo 2001 – 2008, en 11 de los 123 municipios que conforman el departamento Boyacá se han presentado cultivos de coca. Los municipios de Otanche y Puerto Boyacá han tenido presencia de cultivos de coca durante todo el periodo de análisis. Los municipios con mayor representación en área dedicada a cultivos de coca en el departamento en toda la serie histórica son: Otanche y Puerto Boyacá en donde se concentra el 94% de los cultivos de coca en el año 2008.

Los municipios que presentaron aumento significativo en el área sembrada de coca entre los censos 2007 y 2008 son: Otanche y Puerto Boyacá.

El tamaño promedio del lote en el departamento pasó de 1.01 ha en 2007 a 1.06 ha en 2008.

**PROYECTO SIMCI II  
AREA DE CULTIVOS DE COCA  
ESTADISTICAS MUNICIPALES CON CORRECCIONES  
CENSO 31 DE DICIEMBRE DE 2008  
DEPARTAMENTO DE BOYACA**

MUNICIPIO	DATOS	LOTES MAYORES DE 3 Ha	LOTES MENORES O IGUALES A 3 Ha	TOTAL GENERAL
Cubara	CANTIDAD DE LOTES		4	4
	AREA COCA ha		8	8
Otanche * 8	CANTIDAD DE LOTES	1	102	103
	AREA COCA ha	4	108	120
Puerto Boyaca * 7	CANTIDAD DE LOTES	1	61	62
	AREA COCA ha	3	55	65
San Pablo Borbur * 1	CANTIDAD DE LOTES		2	2
	AREA COCA ha		3	4
CANTIDAD DE LOTES		2	169	171
AREA COCA ha *16		7	174	197

**Nota:**

\* Las áreas de cultivos de coca de estos municipios fueron corregidas por nubes, gaps, antigüedad y aspersión en los valores indicados.

Los ajustes por estos factores no son aplicables al número de lotes.

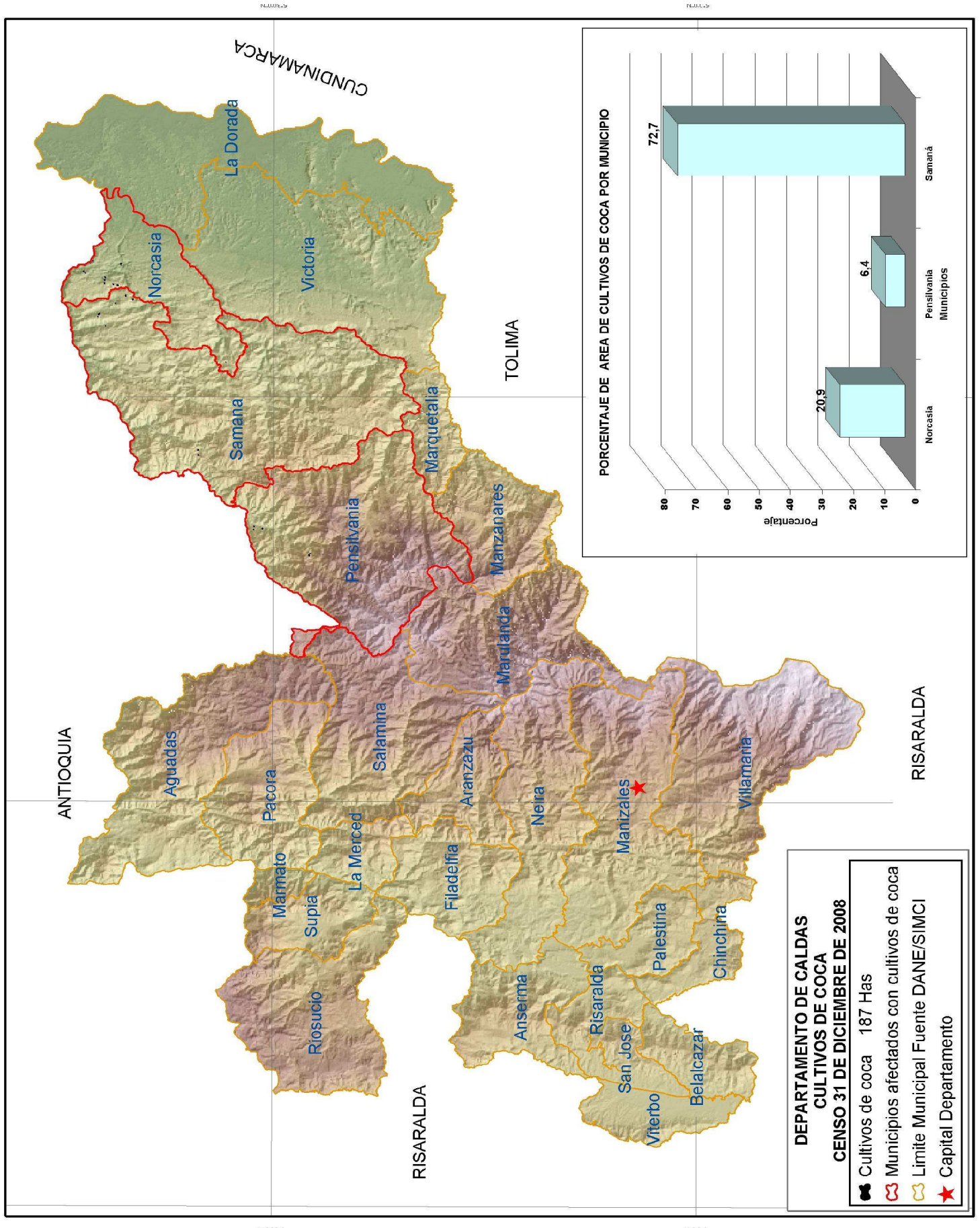

75°00'W

75°00'W

75°00'W

**DEPARTAMENTO DE CALDAS**  
**SERIE HISTORICA DE CULTIVOS DE COCA EN LOS MUNICIPIOS**  
**PERIODO 2001 - 2008**

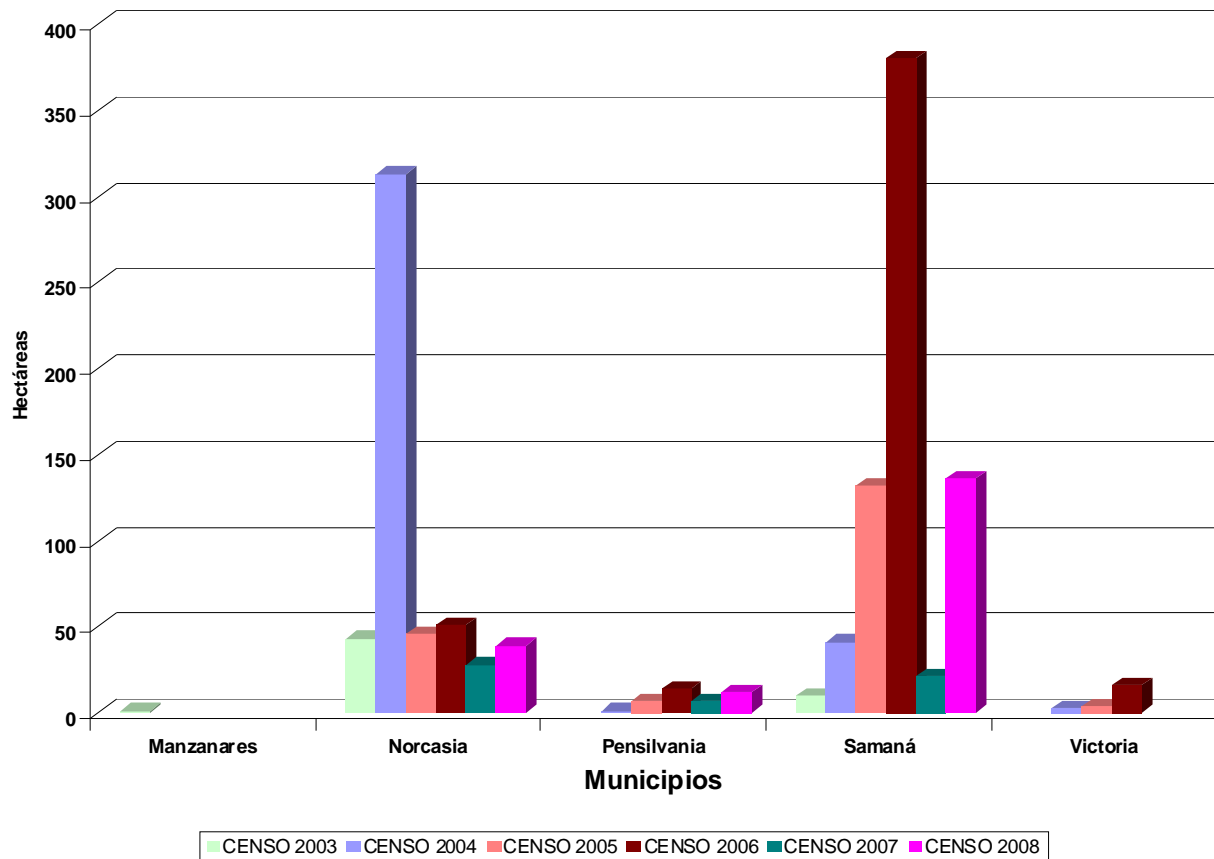

El departamento de Caldas comenzó a ser monitoreado en el censo del año 2003, por tal razón el análisis se limita al periodo 2003-2008.

Cinco de los 27 municipios que conforman el departamento han sido afectados con presencia de cultivos de coca durante el periodo 2003 - 2008. Los municipios de Norcasia y Samaná han tenido presencia de cultivos de coca durante todo el periodo de análisis y con la mayor representación en área dedicada a cultivos de coca en el departamento en toda la serie histórica.

El 73 % de la coca sembrada en el departamento en el censo del año 2008 se concentra en el municipio de Samaná y el 21 % en Norcasia.

El municipio de Samaná aumentó significativamente en el área sembrada con coca en el periodo 2007 - 2008.

El tamaño promedio del lote en el departamento pasó de 1.08 ha en 2007 a 1.01 ha en 2008.

**PROYECTO SIMCI II  
AREA DE CULTIVOS DE COCA  
ESTADISTICAS MUNICIPALES CON CORRECCIONES  
CENSO 31 DE DICIEMBRE DE 2008  
DEPARTAMENTO DE CALDAS**

MUNICIPIO	DATOS	LOTES MAYORES DE 3 Ha	LOTES MENORES O IGUALES A 3 Ha	TOTAL GENERAL
Norcasia * 9	CANTIDAD DE LOTES	1	20	21
	AREA COCA ha	3	27	39
Pensilvania * 3	CANTIDAD DE LOTES		11	11
	AREA COCA ha		9	12
Samana * 27	CANTIDAD DE LOTES	5	110	115
	AREA COCA ha	19	90	136
CANTIDAD DE LOTES		6	141	147
AREA COCA ha * 39		22	126	187

**Nota:**

\* Las áreas de cultivos de coca de estos municipios fueron corregidas por nubes, gaps, antigüedad y aspersión en los valores indicados.

Los ajustes por estos factores no son aplicables al número de lotes.

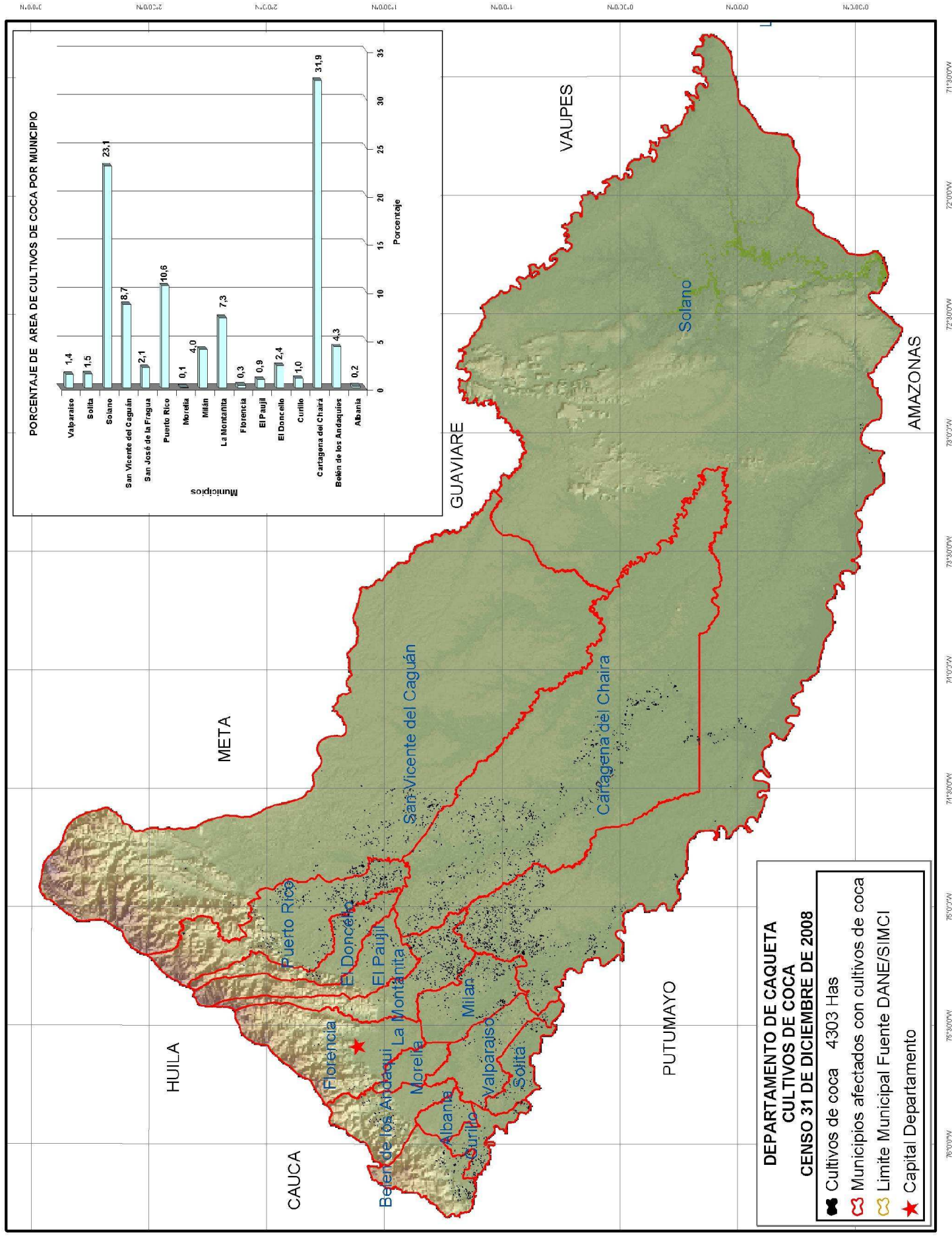

### DEPARTAMENTO DE CAQUETA SERIE HISTORICA DE CULTIVOS DE COCA EN LOS MUNICIPIOS PERIODO 2001 - 2008

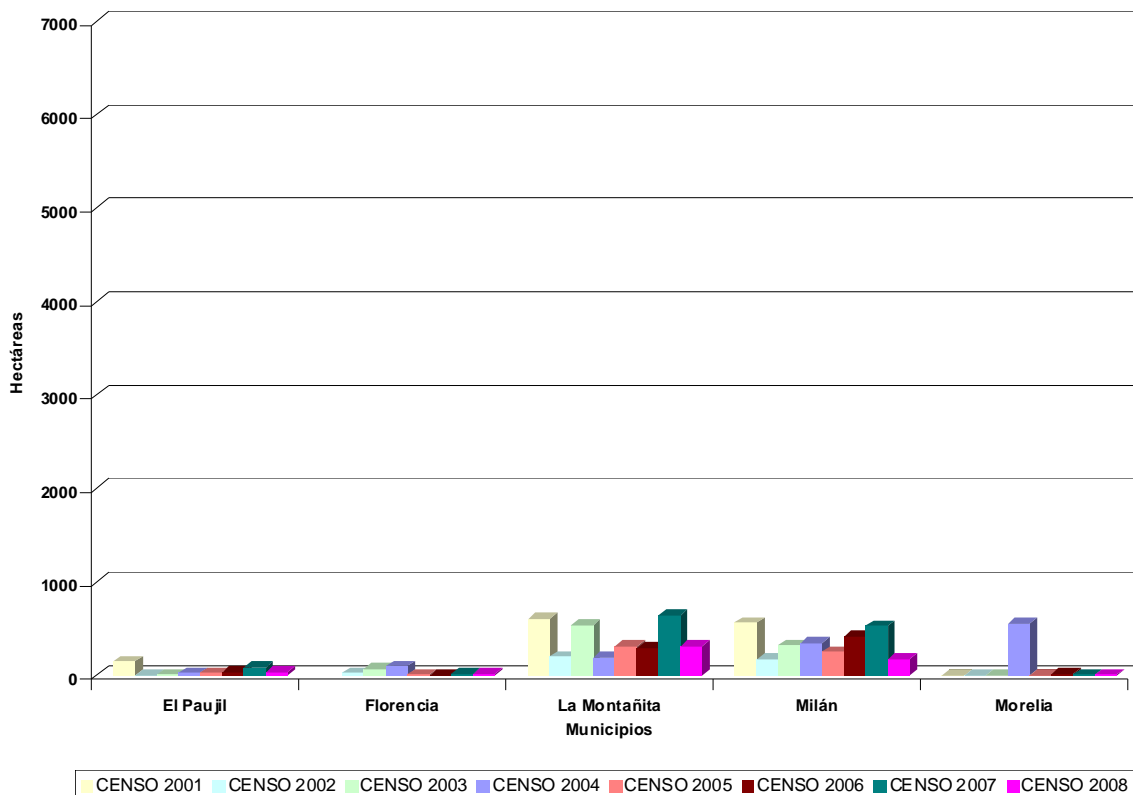
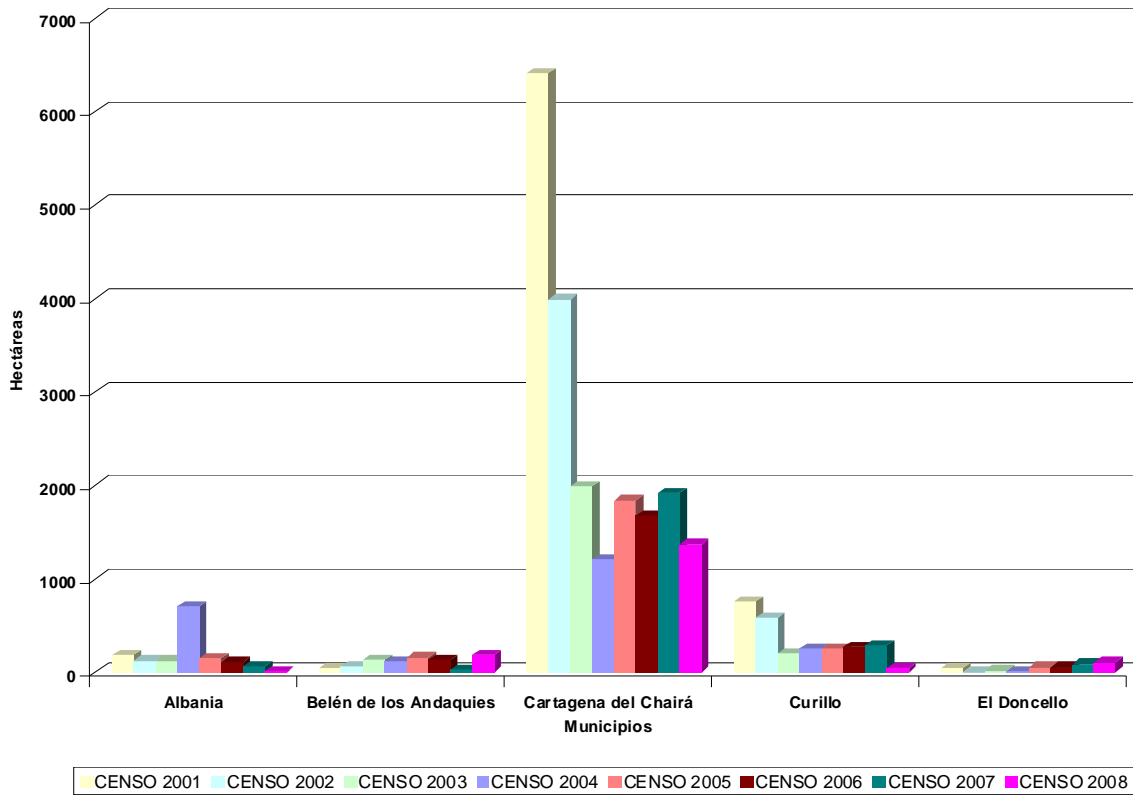



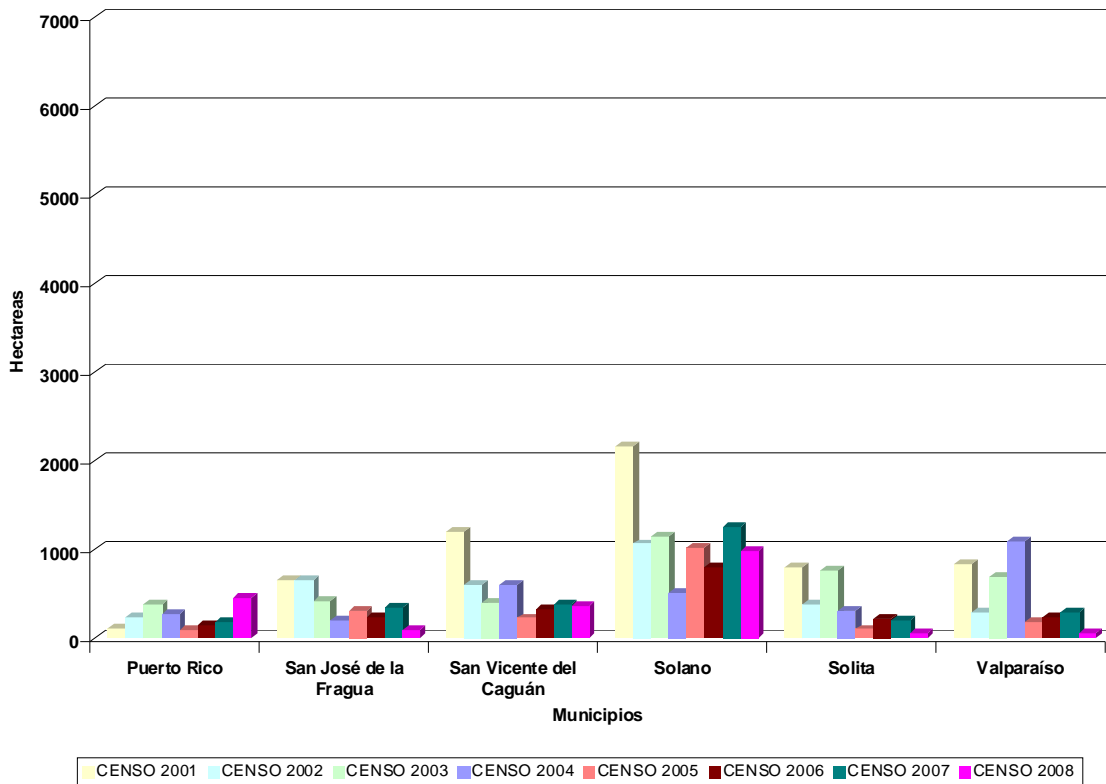

En el departamento Caquetá a excepción de Florencia todos los municipios que lo conforman han sido afectados con presencia de cultivos de coca durante todo el periodo 2001 - 2008. Los municipios con mayor representación en área dedicada a cultivos de coca en el departamento en toda la serie histórica son: Cartagena del Chairá, San Vicente del Caguán y Solano.

El 65 % de la coca sembrada en el departamento en el censo del año 2008 se concentra en los municipios de Cartagena del Chairá, Puerto Rico y Solano.

Se presentó reducción considerable del área cultivada con coca en el periodo 2007-2008 en los municipios de Albania, Cartagena del Chairá, Curillo, El Paujil, La Montañita, Milán, San José de la Fragua, Solano, Solita y Valparaiso.

Los municipios que tuvieron aumento en el área sembrada en coca durante el periodo 2007-2008 son: Belén de los Andaquíes, El Doncello y Puerto Rico.

El tamaño promedio del lote en el departamento pasó de 0.96 ha en 2007 a 0.63 ha en 2008.

**PROYECTO SIMCI II  
AREA DE CULTIVOS DE COCA  
ESTADISTICAS MUNICIPALES CON CORRECCIONES  
CENSO 31 DE DICIEMBRE DE 2008  
DEPARTAMENTO DE CAQUETA**

MUNICIPIO	DATOS	LOTES MAYORES DE 3 Ha	LOTES MENORES O IGUALES A 3 Ha	TOTAL GENERAL
Albania	CANTIDAD DE LOTES		16	16
* 1	AREA COCA ha		9	10
Belen de los Andaquies	CANTIDAD DE LOTES		106	106
* 123	AREA COCA ha		62	185
Cartagena del Chaira	CANTIDAD DE LOTES	29	1078	1107
* 449	AREA COCA ha	117	808	1374
Curillo	CANTIDAD DE LOTES		189	189
* -44	AREA COCA ha		88	44
El Doncello	CANTIDAD DE LOTES		169	169
	AREA COCA ha		102	102
El Paujil	CANTIDAD DE LOTES		74	74
	AREA COCA ha		39	39
Florencia	CANTIDAD DE LOTES		26	26
* 1	AREA COCA ha		13	14
La Montanita	CANTIDAD DE LOTES		584	584
* 2	AREA COCA ha		313	315
Milan	CANTIDAD DE LOTES		442	442
* 2	AREA COCA ha		172	174
Morelia	CANTIDAD DE LOTES		4	4
* 1	AREA COCA ha		4	5
Puerto Rico	CANTIDAD DE LOTES	4	646	650
* 14	AREA COCA ha	15	429	458
San Jose de la Fragua	CANTIDAD DE LOTES		241	241
* -16	AREA COCA ha		108	92
San Vicente del Caguan	CANTIDAD DE LOTES	7	409	416
* 42	AREA COCA ha	29	302	373
Solano	CANTIDAD DE LOTES	13	1435	1448
* 62	AREA COCA ha	51	879	992
Solita	CANTIDAD DE LOTES		168	168
* -1	AREA COCA ha		65	64
Valparaiso	CANTIDAD DE LOTES		182	182
* -4	AREA COCA ha		66	62
CANTIDAD DE LOTES		53	5769	5822
AREA COCA ha * 632		212	3459	4303

**Nota:**

\* Las áreas de cultivos de coca de estos municipios fueron corregidas por nubes, gaps, antigüedad y aspersión en los valores indicados.

Los ajustes por estos factores no son aplicables al número de lotes.

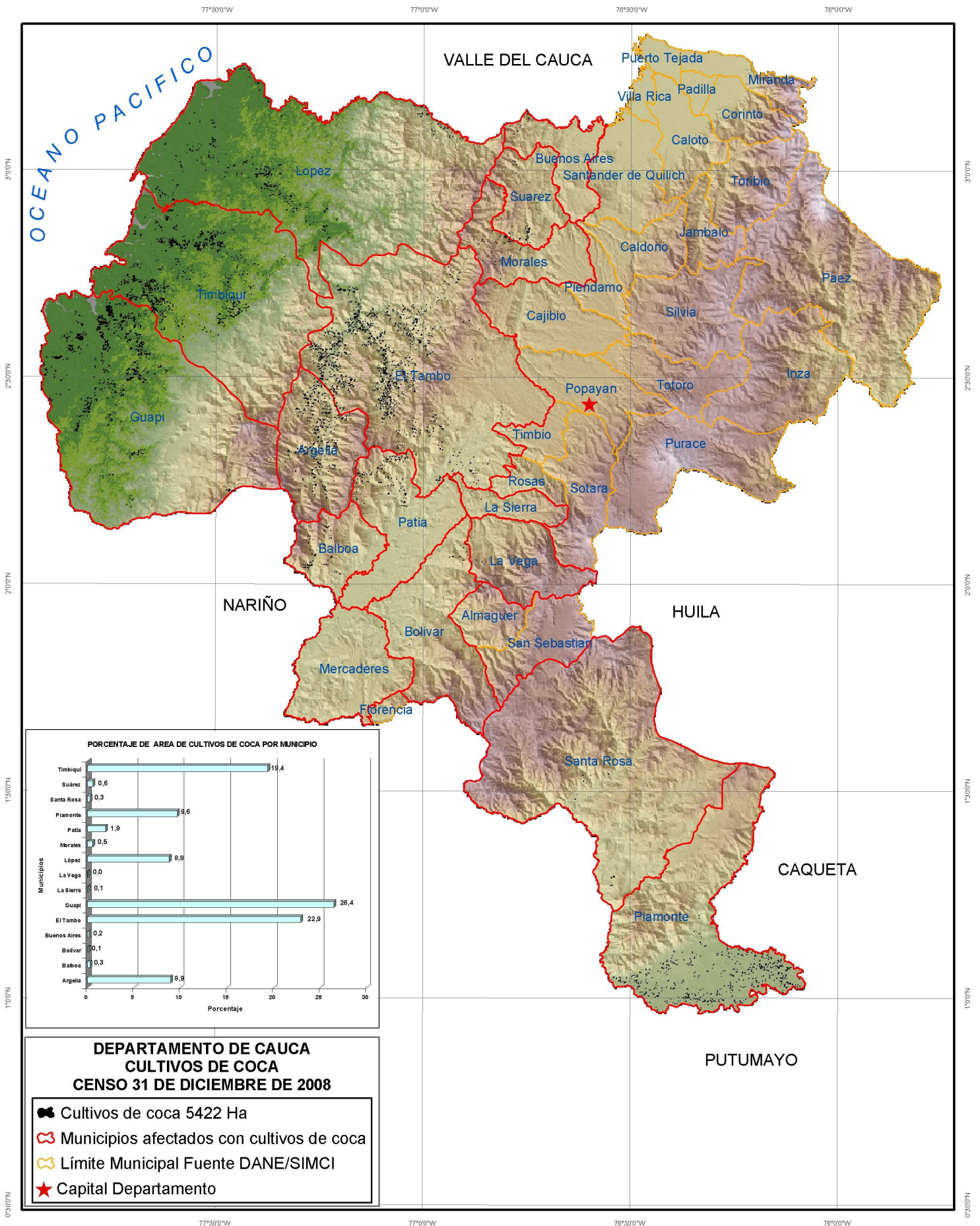

### DEPARTAMENTO DE CAUCA SERIE HISTORICA DE CULTIVOS DE COCA EN LOS MUNICIPIOS PERIODO 2001 - 2008

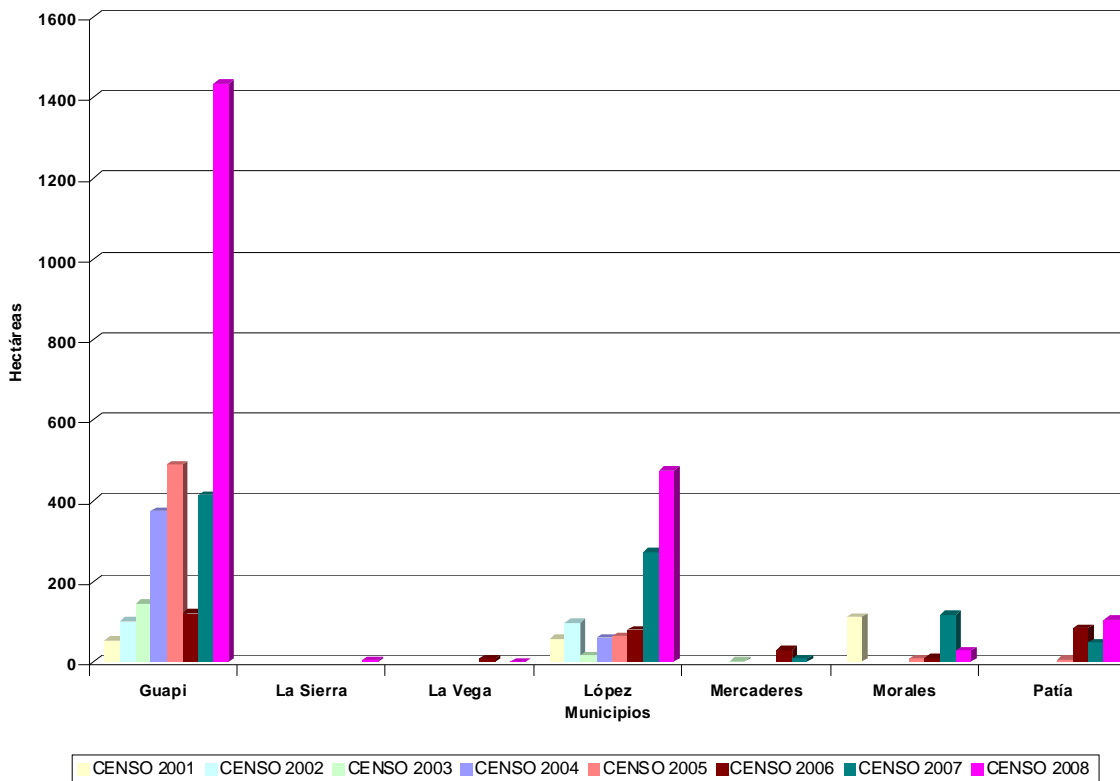
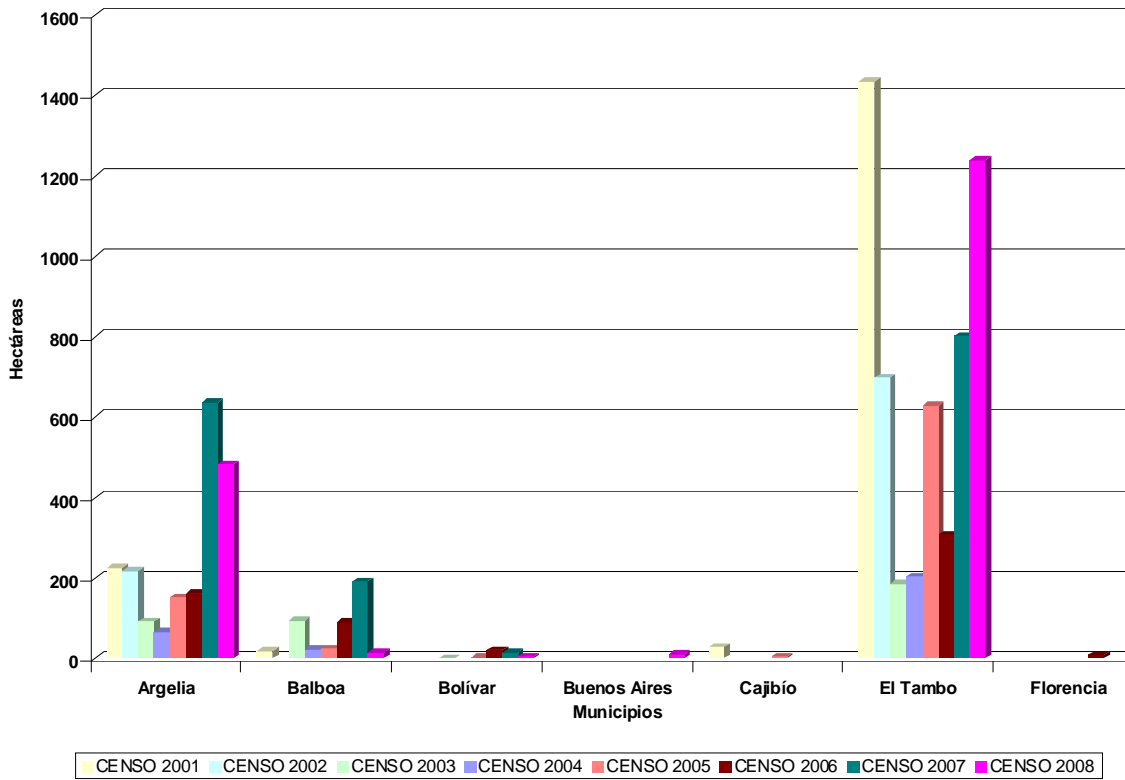

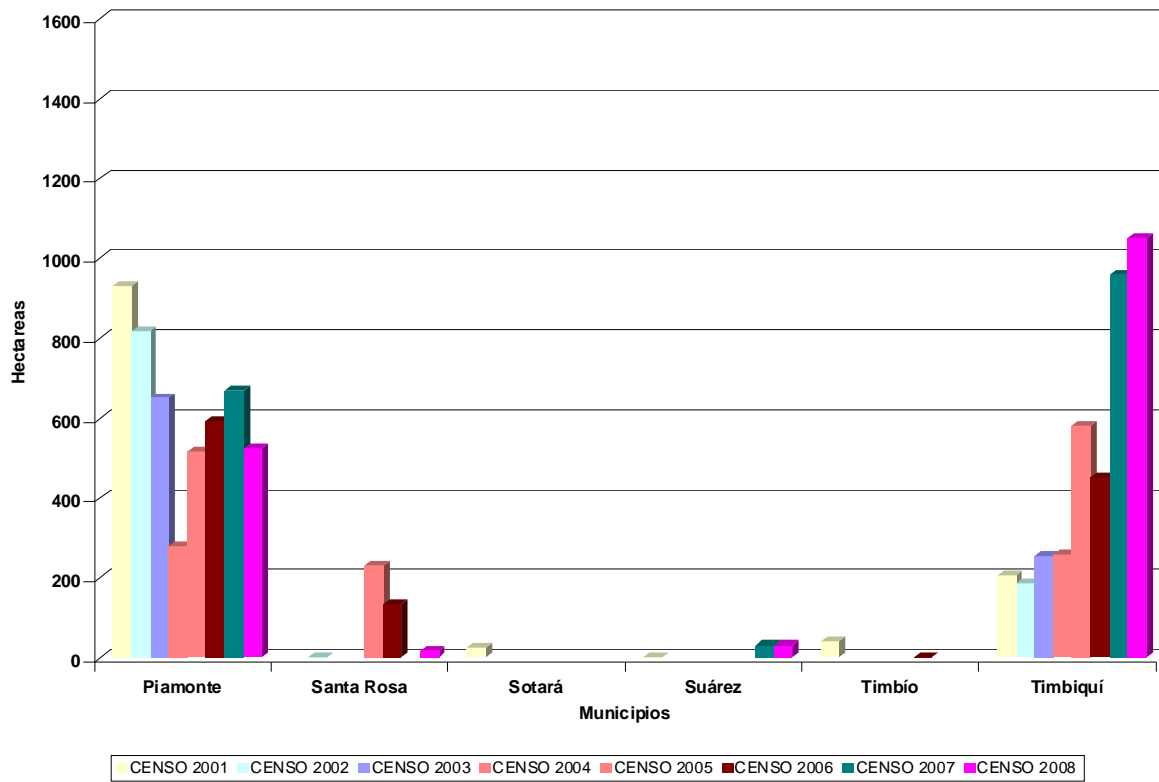

En el departamento de Cauca, en 18 de los 40 municipios que lo conforman se ha observado presencia de cultivos de coca durante el periodo 2001 - 2008. Los municipios de Argelia, El Tambo, Guapi, Lpez, Piamonte y Timbiqu han tenido presencia de cultivos de coca durante todo el periodo de anlisis. Los municipios con mayor representacin en rea dedicada a cultivos de coca en el departamento en toda la serie histrica son: Argelia, El Tambo, Guap, Piamonte y Timbiqu.

El 69 % de la coca sembrada en el departamento en el censo del ao 2008 se concentra en los municipios de Argelia, El Tambo, Guap y Timbiqu.

Los municipios que presentaron aumento significativo en el rea sembrada en coca durante el periodo 2007- 2008 son: El Tambo, Guapi, Lpez, Pata y Timbiqu mientras que los municipios de Argelia, Balboa, Bolvar, y Piamonte mostraron reduccin el rea sembrada con coca.

Es importante resaltar que en el censo 2008 aparece por primera vez cultivos de coca en los municipios de Buenos Aires y La Sierra.

El tamao promedio del lote en el departamento pas de 0.77 ha en 2007 a 0.75 ha en 2008.

**PROYECTO SIMCI II  
AREA DE CULTIVOS DE COCA  
ESTADISTICAS MUNICIPALES CON CORRECCIONES  
CENSO 31 DE DICIEMBRE DE 2008  
DEPARTAMENTO DE CAUCA**

MUNICIPIO	DATOS	LOTES MAYORES DE 3 Ha	LOTES MENORES O IGUALES A 3 Ha	TOTAL GENERAL
Argelia	CANTIDAD DE LOTES	1	543	544
* 168	AREA COCA ha	3	312	483
Balboa	CANTIDAD DE LOTES	1	76	77
* -47	AREA COCA ha	5	57	15
Bolivar	CANTIDAD DE LOTES		17	17
* -6	AREA COCA ha		10	4
Buenos Aires	CANTIDAD DE LOTES		19	19
	AREA COCA ha		10	10
El Tambo	CANTIDAD DE LOTES	4	1724	1728
* 185	AREA COCA ha	15	1040	1240
Guapi	CANTIDAD DE LOTES	58	1027	1085
* 251	AREA COCA ha	295	888	1434
La Sierra	CANTIDAD DE LOTES		6	6
	AREA COCA ha		4	4
La Vega	CANTIDAD DE LOTES		7	7
* -3	AREA COCA ha		4	1
Lopez	CANTIDAD DE LOTES	12	412	424
* 102	AREA COCA ha	48	326	476
Mercaderes	CANTIDAD DE LOTES		4	4
* -2	AREA COCA ha		2	0
Morales	CANTIDAD DE LOTES		52	52
* 4	AREA COCA ha		25	29
Patia	CANTIDAD DE LOTES		184	184
* 16	AREA COCA ha		89	105
Piamonte	CANTIDAD DE LOTES	1	692	693
* 165	AREA COCA ha	4	354	523
Santa Rosa	CANTIDAD DE LOTES		24	24
	AREA COCA ha		16	16
Suarez	CANTIDAD DE LOTES		63	63
* 1	AREA COCA ha		31	32
Timbiqui	CANTIDAD DE LOTES	41	1085	1126
* 76	AREA COCA ha	191	783	1050
CANTIDAD DE LOTES		118	5935	6053
AREA COCA ha * 910		561	3951	5422

**Nota:**

\* Las áreas de cultivos de coca de estos municipios fueron corregidas por nubes, gaps, antigüedad y aspersión en los valores indicados.

Los ajustes por estos factores no son aplicables al número de lotes.



### DEPARTAMEN DE CESAR SERIE HISTORICA DE CULTIVOS DE COCA EN LOS MUNICIPIOS PERIODO 2001 - 2008

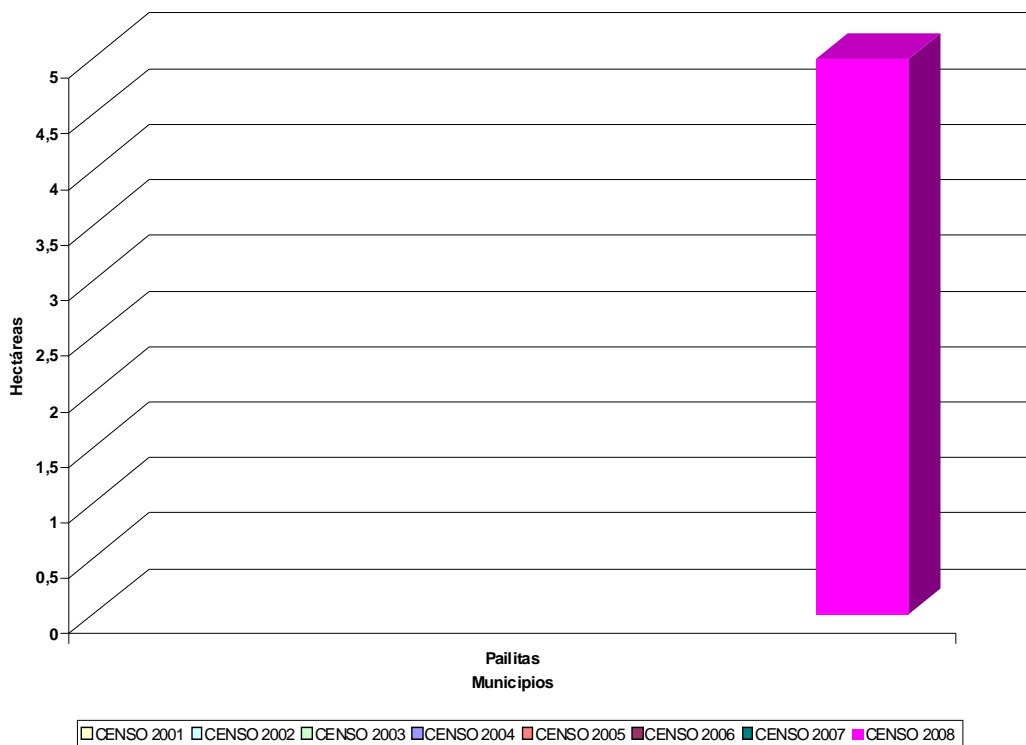

Por primera vez uno de los 24 municipios que conforman el departamento de Cesar aparece afectado con presencia de cultivos de coca en el censo 2008.



**PROYECTO SIMCI II  
AREA DE CULTIVOS DE COCA  
ESTADISTICAS MUNICIPALES CON CORRECCIONES  
CENSO 31 DE DICIEMBRE DE 2008  
DEPARTAMENTO DE CESAR**

<b>MUNICIPIO</b>	<b>DATOS</b>	<b>LOTES MAYORES DE 3 Ha</b>	<b>LOTES MENORES O IGUALES A 3 Ha</b>	<b>TOTAL GENERAL</b>
Pailitas	CANTIDAD DE LOTES		4	4
	AREA COCA ha		5	5
CANTIDAD DE LOTES			4	4
AREA COCA ha			5	5

**Nota:**

\* Las áreas de cultivos de coca de estos municipios fueron corregidas por nubes, gaps, antigüedad y aspersión en los valores indicados.

Los ajustes por estos factores no son aplicables al número de lotes.

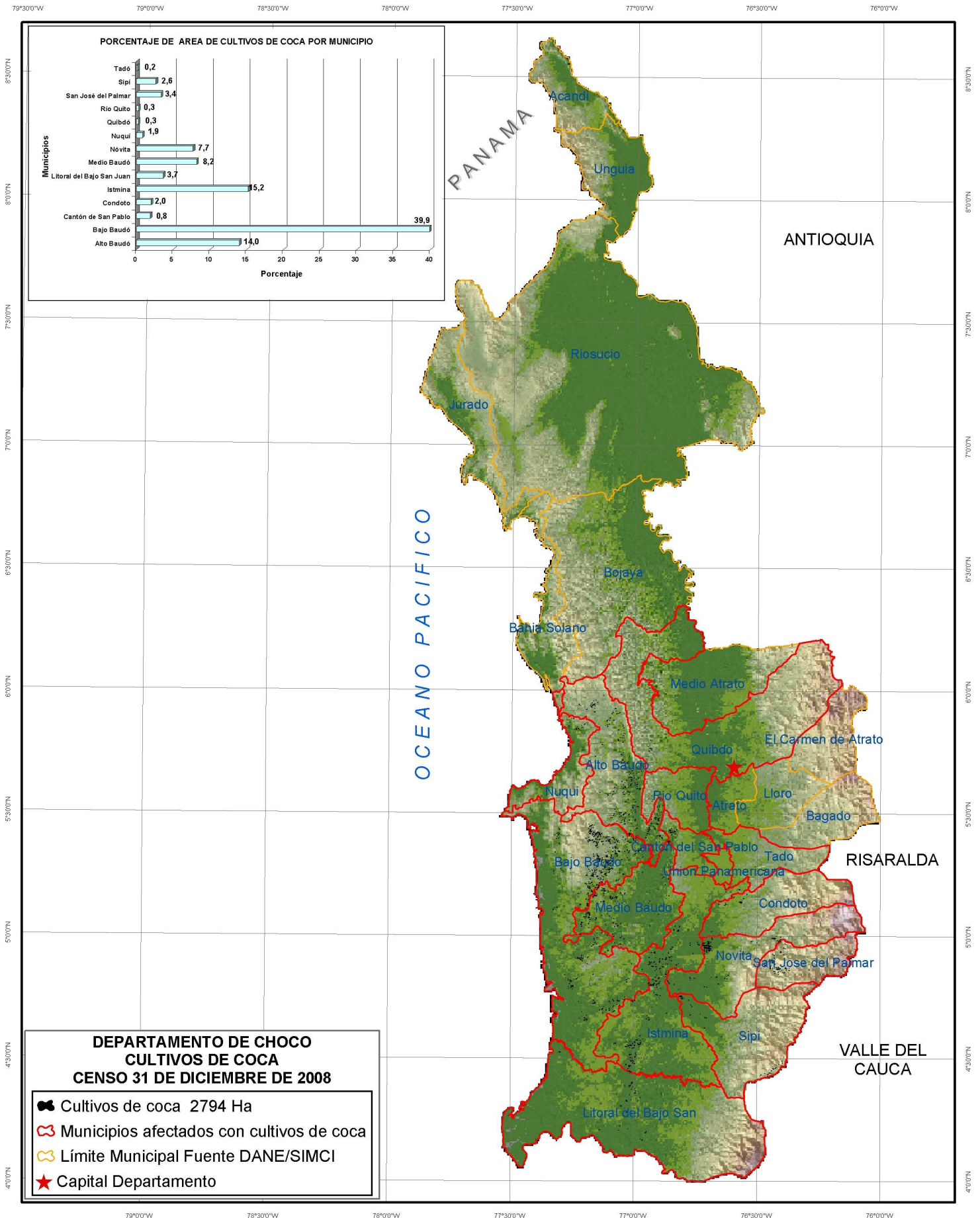

### DEPARTAMENTO DE CHOCO SERIE HISTORICA DE CULTIVOS DE COCA EN LOS MUNICIPIOS PERIODO 2001 - 2008

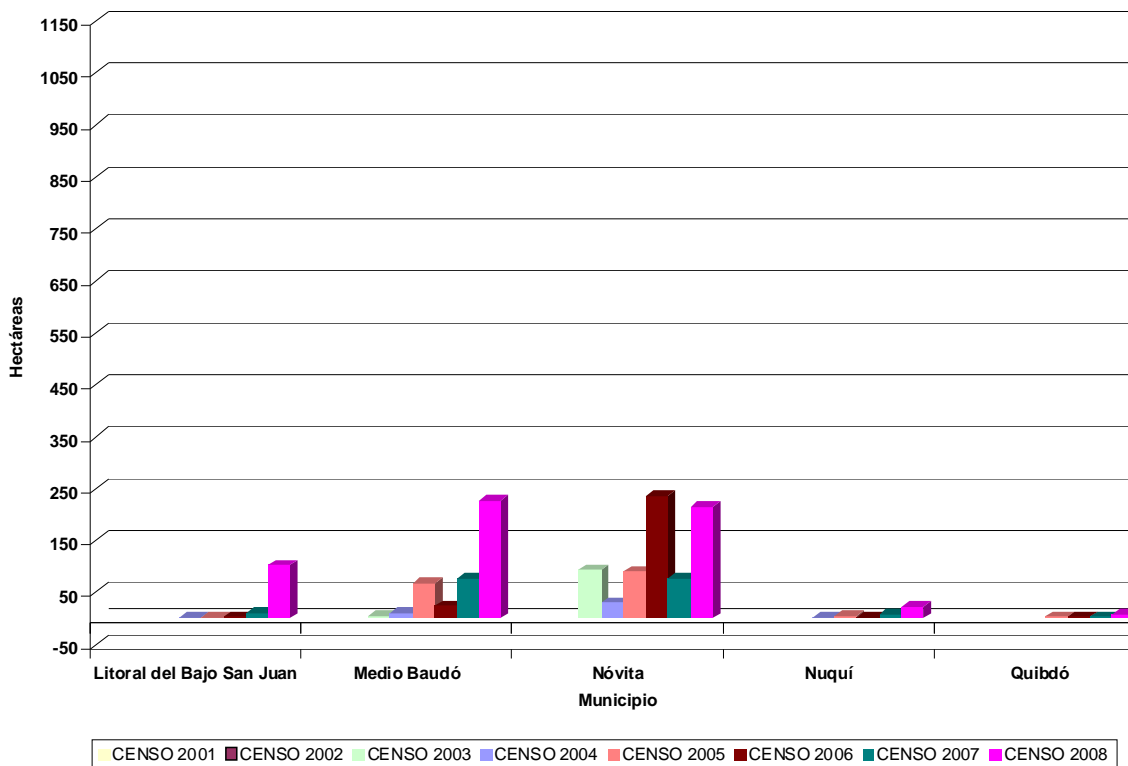
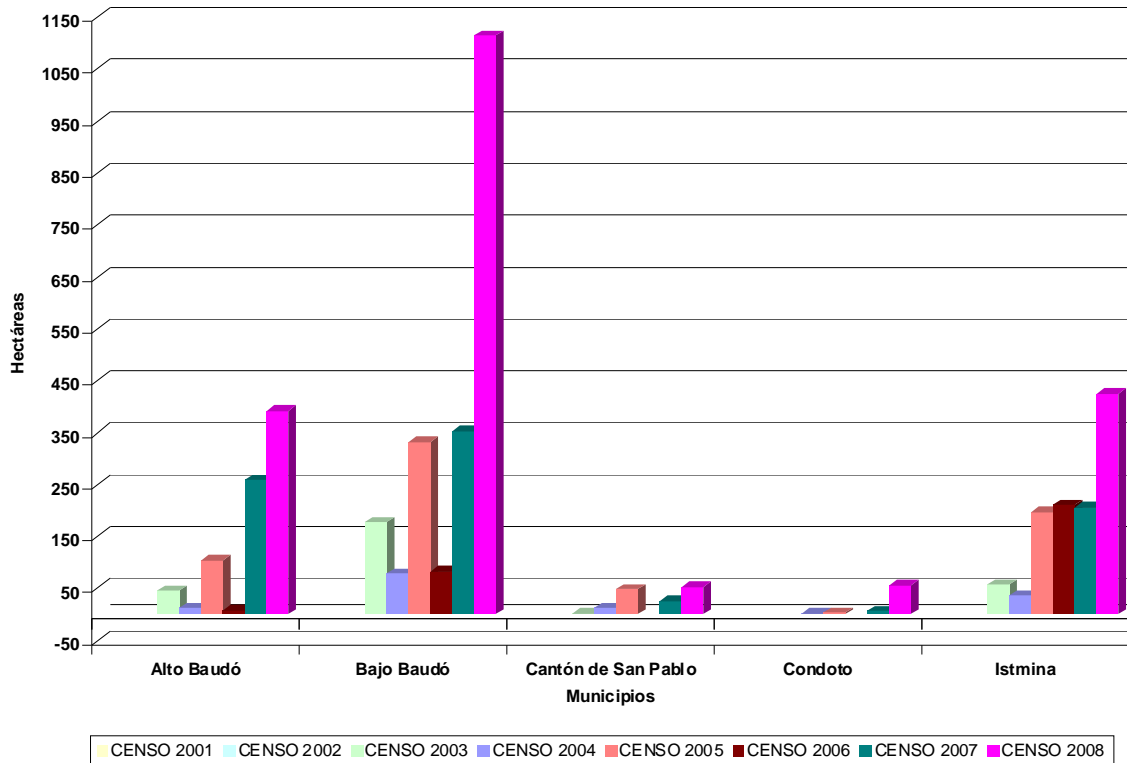

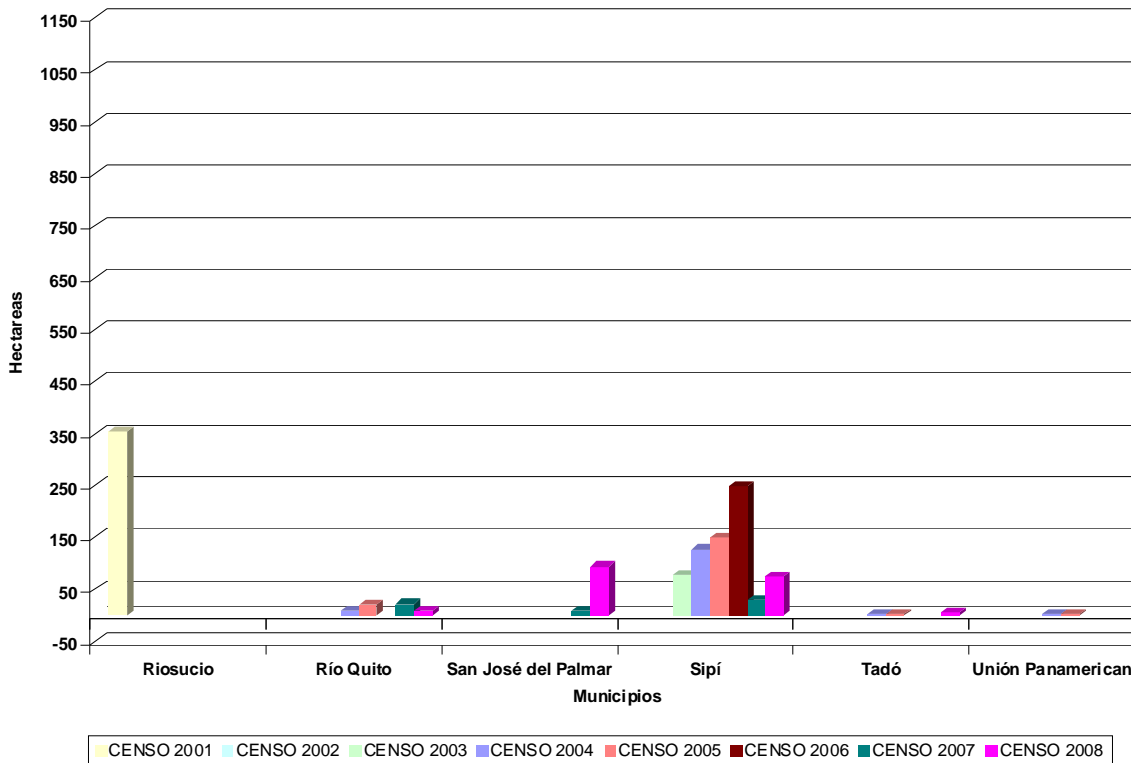

El departamento de Chocó comenzó a ser monitoreado en el censo del año 2003 y por tanto el análisis se limita al periodo 2003-2008.

16 de los 26 municipios que conforman el departamento han sido afectados con presencia de cultivos de coca durante el periodo 2003 - 2008. Los municipios de Alto Baudó, Bajo Baudó, Istminia, Medio Baudó, Nóvita y Sipí han tenido presencia de cultivos de coca durante todo el periodo de análisis. Los municipios con mayor representación en área dedicada a cultivos de coca en el departamento en toda la serie histórica son: Alto Baudó, Bajo Baudó, Istminia, Novita y Sipí.

El 69 % de la coca sembrada en el departamento en el censo del año 2008 se concentra en los municipios de Alto Baudó, Bajo Baudó e Istminia.

Los municipios que presentaron aumento significativo en el área sembrada con coca durante el periodo 2007 – 2008 son: Alto Baudó, Bajo Baudó, Cantón de San Pablo, Condoto, Istminia, Litoral del Bajos San Juan, Medio Baudó, Nóvita, Nuquí, Quibdó, San José del Palmar y Sipí, mientras que el municipio de Río Quito presentó leve reducción.

El tamaño promedio del lote en el departamento pasó de 0.86 ha en 2007 a 0.95 ha en 2008.

**PROYECTO SIMCI II  
AREA DE CULTIVOS DE COCA  
ESTADISTICAS MUNICIPALES CON CORRECCIONES  
CENSO 31 DE DICIEMBRE DE 2008  
DEPARTAMENTO DE CHOCO**

MUNICIPIO	DATOS	LOTES MAYORES DE 3 Ha	LOTES MENORES O IGUALES A 3 Ha	TOTAL GENERAL
Alto Baudó	CANTIDAD DE LOTES	7	409	416
* 74	AREA COCA ha	28	289	391
Bajo Baudó	CANTIDAD DE LOTES	29	705	734
* 330	AREA COCA ha	112	672	1114
Canton del San Pablo	CANTIDAD DE LOTES	1	35	36
* 24	AREA COCA ha	3	25	52
Condoto	CANTIDAD DE LOTES	3	20	23
* 18	AREA COCA ha	19	18	55
Istmina	CANTIDAD DE LOTES	9	324	333
* 125	AREA COCA ha	37	263	425
Litoral del Bajo San Juan	CANTIDAD DE LOTES	2	68	70
* 46	AREA COCA ha	6	50	102
Medio Baudó	CANTIDAD DE LOTES	3	209	212
* 22	AREA COCA ha	10	196	228
Novita	CANTIDAD DE LOTES	8	141	149
* 38	AREA COCA ha	41	136	215
Nuquí	CANTIDAD DE LOTES	1	17	18
* 7	AREA COCA ha	3	13	23
Quibdó	CANTIDAD DE LOTES		11	11
* 1	AREA COCA ha		6	7
Río Quito	CANTIDAD DE LOTES		8	8
* 4	AREA COCA ha		5	9
San José del Palmar	CANTIDAD DE LOTES	1	97	98
* 16	AREA COCA ha	3	75	94
Sipi	CANTIDAD DE LOTES		60	60
* 29	AREA COCA ha		45	74
Tadó	CANTIDAD DE LOTES		6	6
	AREA COCA ha		5	5
CANTIDAD DE LOTES		64	2110	2174
AREA COCA ha * 734		262	1798	2794

**Nota:**

\* Las áreas de cultivos de coca de estos municipios fueron corregidas por nubes, gaps, antigüedad y aspersión en los valores indicados.

Los ajustes por estos factores no son aplicables al número de lotes.

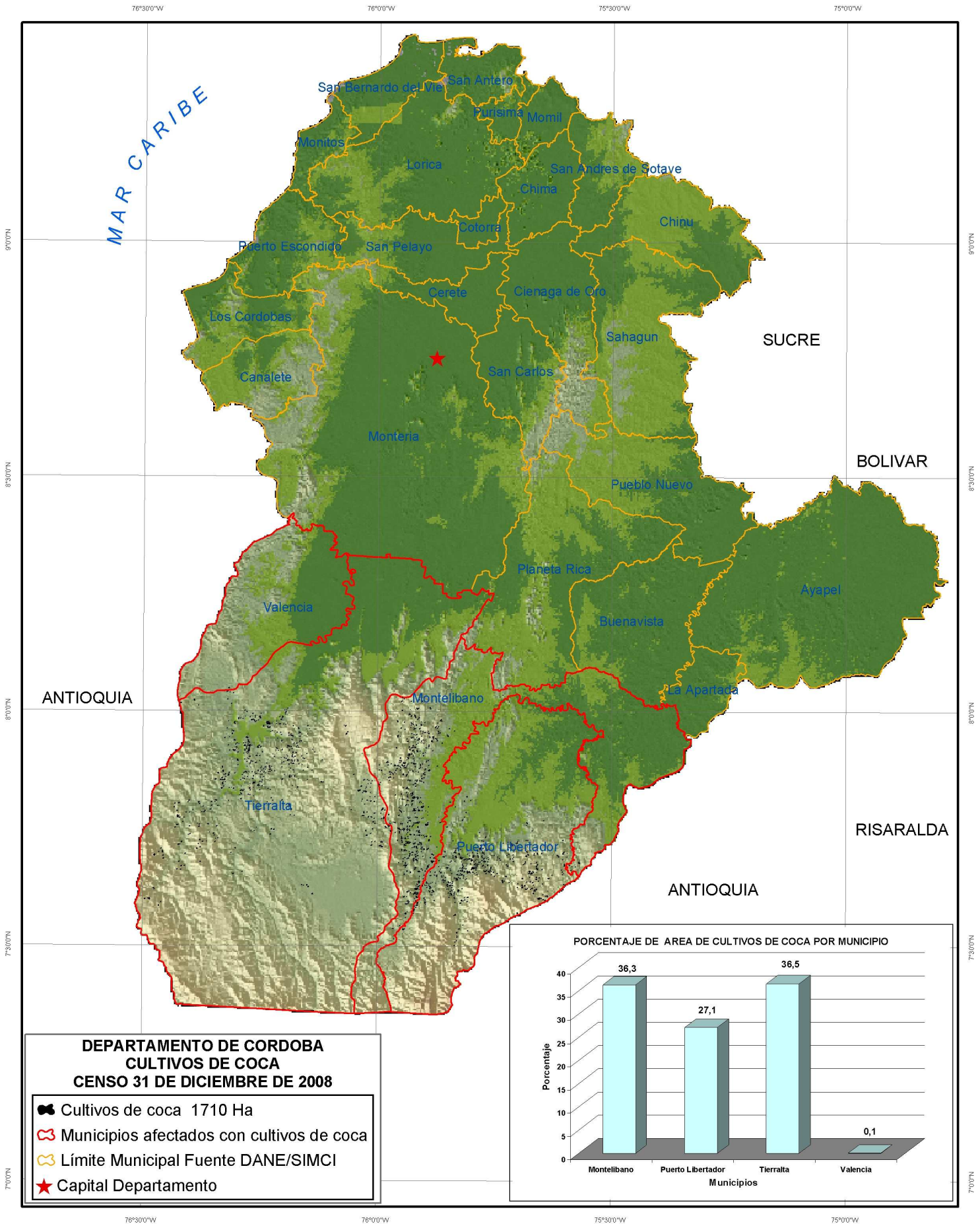

**DEPARTAMENTO DE CORDOBA  
SERIE HISTORICA DE CULTIVOS DE COCA EN LOS MUNICIPIOS  
PERIODO 2001 - 2008**

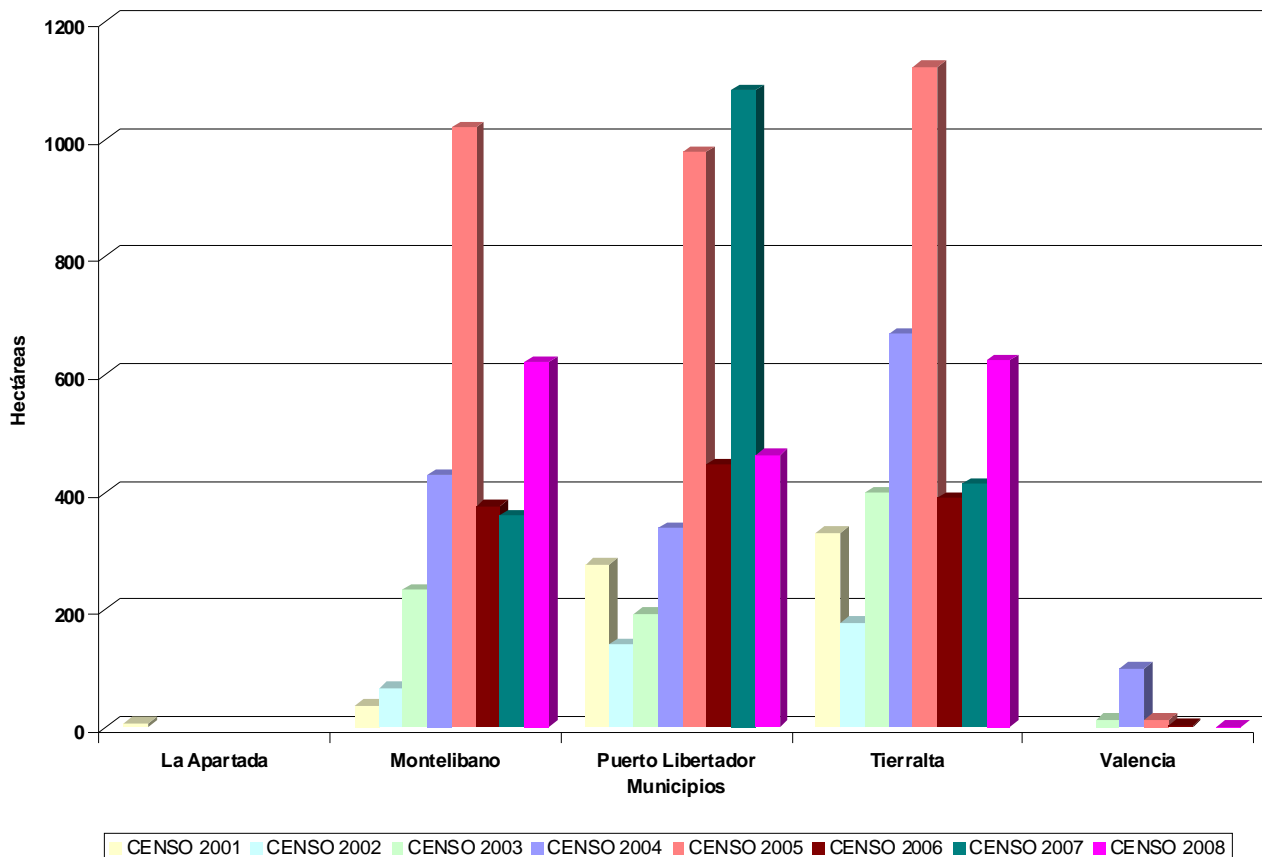

En el periodo 2001 – 2008, cinco de los 28 municipios que conforman el departamento de Córdoba han sido afectados con presencia de cultivos de coca. Los municipios de Montelíbano, Puerto Libertador y Tierralta han tenido presencia de cultivos de coca durante todo el periodo de análisis; esos mismos municipios tienen la mayor representación en área dedicada a cultivos de coca en el departamento en toda la serie histórica.

El 73 % de la coca sembrada en el departamento en el censo del año 2008 se concentra en los municipios de Montelíbano y Tierralta, donde se presentó el mayor aumento entre los años 2007 y 2008.

El área sembrada con coca en el municipio de Puerto Libertador durante el periodo 2007 – 2008, se redujo a la mitad.

El tamaño promedio del lote en el departamento pasó de 1.3 ha en 2007 a 0.79 ha en 2008.

**PROYECTO SIMCI II  
AREA DE CULTIVOS DE COCA  
ESTADISTICAS MUNICIPALES CON CORRECCIONES  
CENSO 31 DE DICIEMBRE DE 2008  
DEPARTAMENTO DE CORDOBA**

MUNICIPIO	DATOS	LOTES MAYORES DE 3 Ha	LOTES MENORES O IGUALES A 3 Ha	TOTAL GENERAL
Montelibano	CANTIDAD DE LOTES	14	667	681
* 57	AREA COCA ha	54	510	621
Puerto Libertador	CANTIDAD DE LOTES	9	546	555
* 37	AREA COCA ha	33	394	464
Tierralta	CANTIDAD DE LOTES	6	634	640
* 127	AREA COCA ha	27	470	624
Valencia	CANTIDAD DE LOTES		1	1
	AREA COCA ha		1	1
CANTIDAD DE LOTES		29	1848	1877
AREA COCA ha * 221		114	1375	1710

**Nota:**

\* Las áreas de cultivos de coca de estos municipios fueron corregidas por nubes, gaps, antigüedad y aspersión en los valores indicados.

Los ajustes por estos factores no son aplicables al número de lotes.



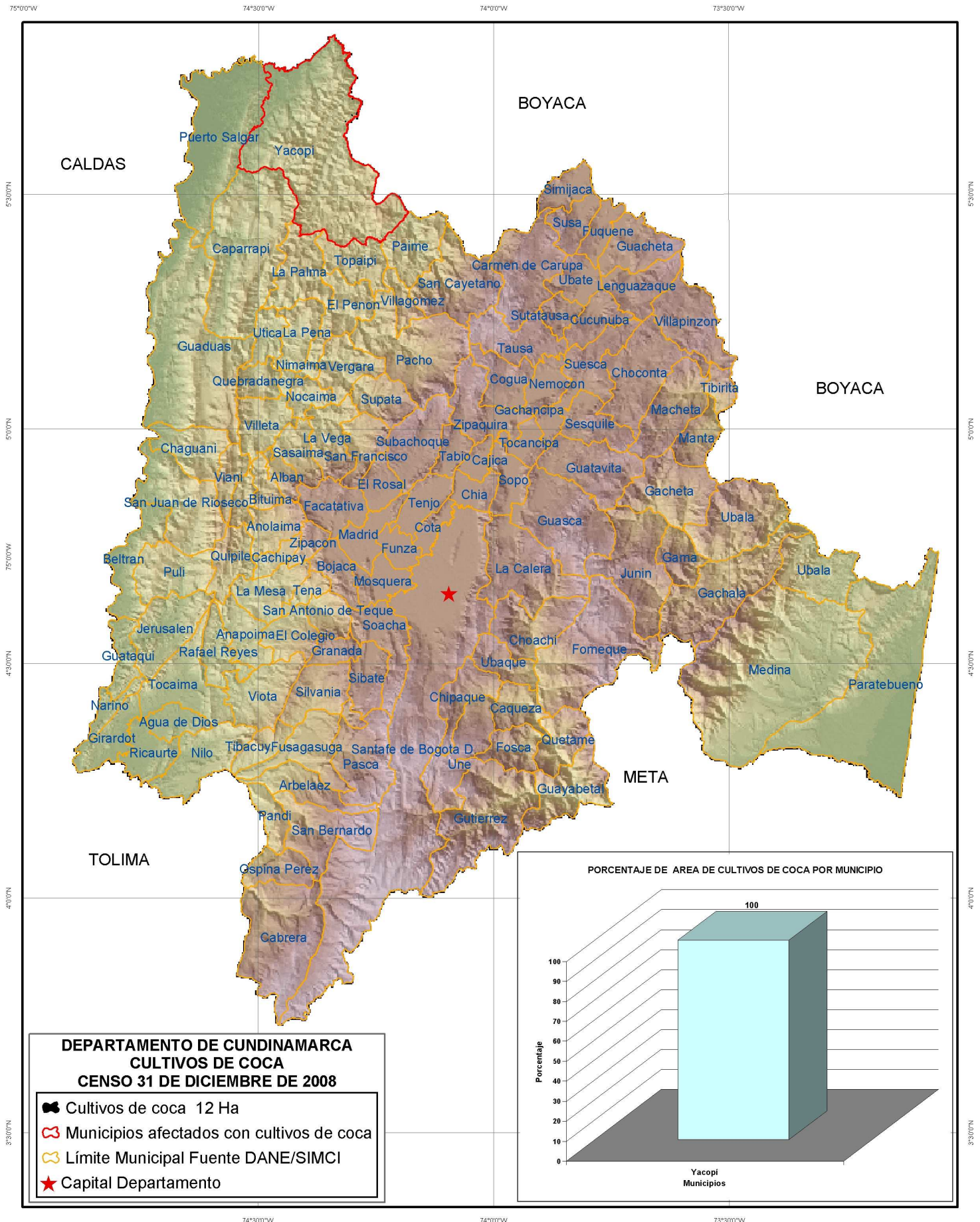

**DEPARTAMENTO DE CUNDINAMARCA  
SERIE HISTORICA DE CULTIVOS DE COCA EN LOS MUNICIPIOS  
PERIODO 2001 - 2008**

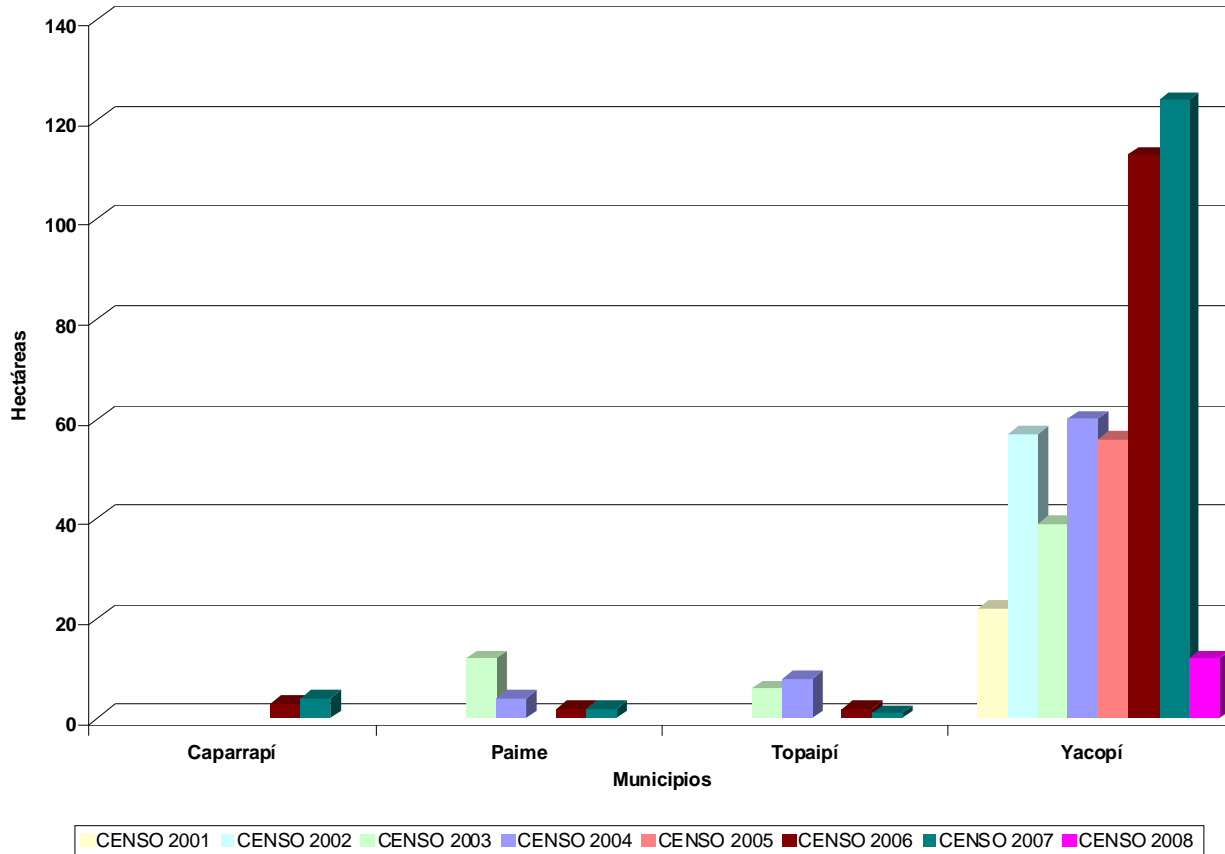

En cuatro de los 118 municipios que conforman el departamento de Cundinamarca se han detectado cultivos de coca durante el periodo 2001 - 2008. El municipio de Yacopí ha tenido presencia de cultivos de coca durante todo el periodo de análisis y es el municipio con mayor representación en área dedicada a cultivos de coca en el departamento en toda la serie histórica.

En Yacopí se concentra el 100 % de la coca sembrada en el departamento en el censo del año 2008; no obstante, durante el periodo 2007 – 2008 el área sembrada con coca en este municipio presentó reducción significativa.

El tamaño promedio del lote en el departamento pasó de 1.04 ha en 2007 a 0.8 ha en 2008.

**PROYECTO SIMCI II  
AREA DE CULTIVOS DE COCA  
ESTADISTICAS MUNICIPALES CON CORRECCIONES  
CENSO 31 DE DICIEMBRE DE 2008  
DEPARTAMENTO DE CUNDINAMARCA**

MUNICIPIO	DATOS	LOTES MAYORES DE 3 Ha	LOTES MENORES O IGUALES A 3 Ha	TOTAL GENERAL
Yacopi * 8	CANTIDAD DE LOTES		5	5
	AREA COCA ha		4	12
	CANTIDAD DE LOTES		5	5
	AREA COCA ha * 8		4	12

**Nota:**

\* Las áreas de cultivos de coca de estos municipios fueron corregidas por nubes, gaps, antigüedad y aspersión en los valores indicados.

Los ajustes por estos factores no son aplicables al número de lotes.

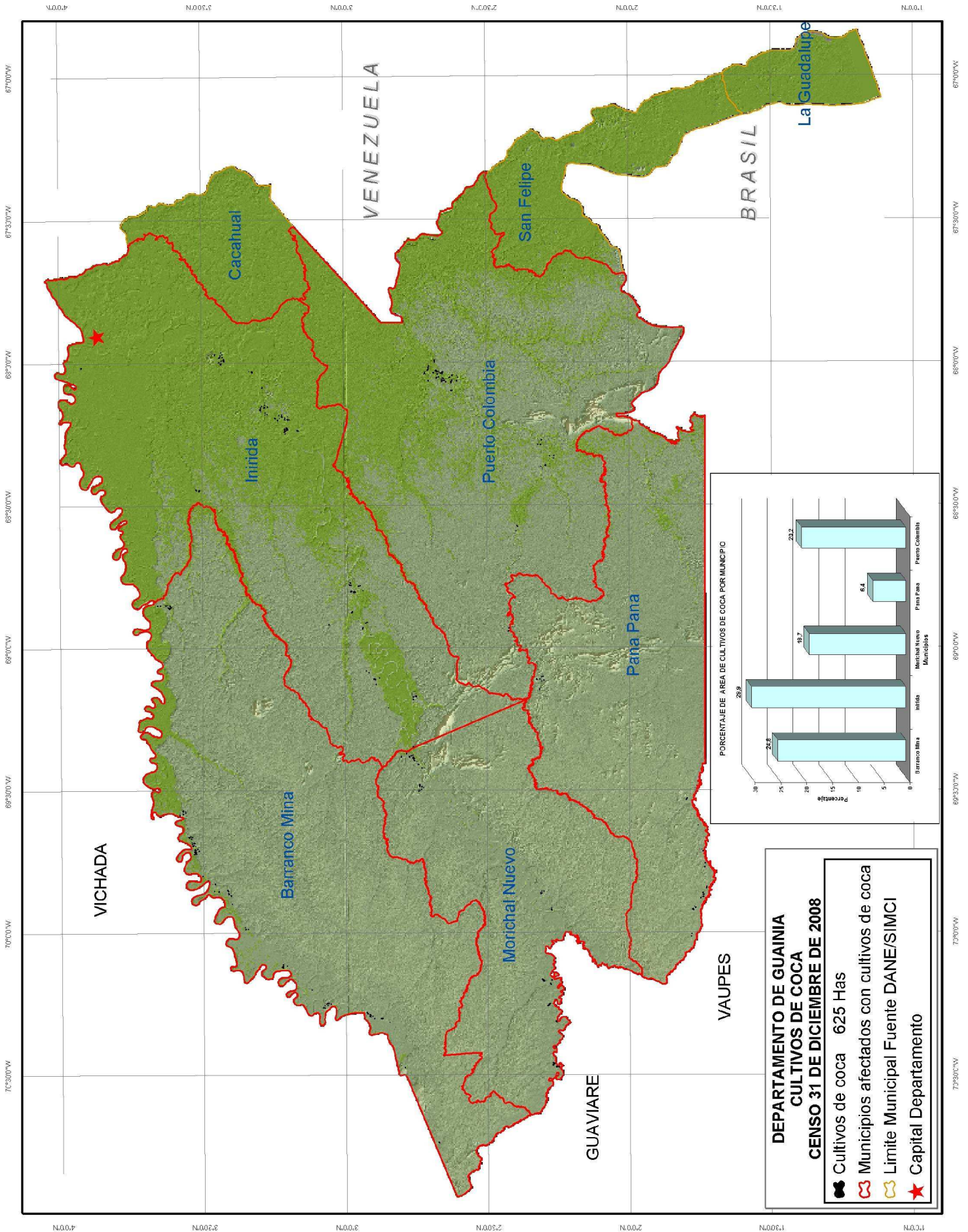

**DEPARTAMENTO DE GUAINIA  
SERIE HISTORICA DE CULTIVOS DE COCA EN LOS MUNICIPIOS  
PERIODO 2001 - 2008**

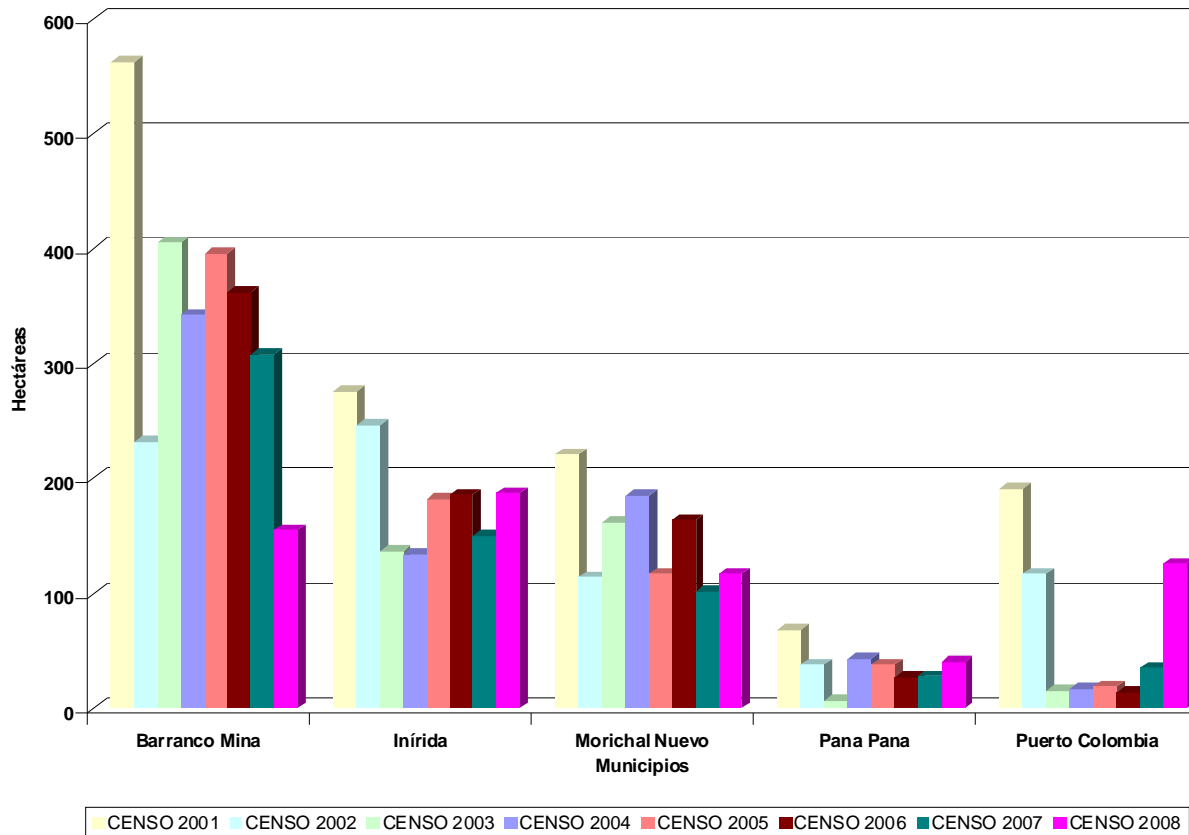

Durante el periodo 2001 – 2008, en cinco de los ocho municipios que conforman el departamento de Guainía se ha observado presencia de cultivos de coca y todos han tenido presencia de cultivos de coca durante todo el periodo de análisis. Los municipios con mayor representación en área dedicada a cultivos de coca en el departamento en toda la serie histórica son: Barranco Mina, Inírida y Morichal Nuevo.

El 55 % de la coca sembrada en el departamento en el censo del año 2008 se concentra en los municipios de Barranco Mina e Inírida.

Todos los municipios a excepción de Barranco Mina, presentaron aumento en el área sembrada con coca en el periodo 2007 – 2008.

El tamaño promedio del lote en el departamento pasó de 1.31 ha en 2007 a 1.18 ha en 2008.

**PROYECTO SIMCI II  
AREA DE CULTIVOS DE COCA  
ESTADISTICAS MUNICIPALES CON CORRECCIONES  
CENSO 31 DE DICIEMBRE DE 2008  
DEPARTAMENTO DE GUAINIA**

MUNICIPIO	DATOS	LOTES MAYORES DE 3 Ha	LOTES MENORES O IGUALES A 3 Ha	TOTAL GENERAL
Barranco Mina	CANTIDAD DE LOTES	6	106	112
* 19	AREA COCA ha	30	106	155
Inirida	CANTIDAD DE LOTES	4	135	139
* 34	AREA COCA ha	23	130	187
Morichal Nuevo	CANTIDAD DE LOTES	7	58	65
* 5	AREA COCA ha	61	51	117
Pana Pana	CANTIDAD DE LOTES		42	42
* 6	AREA COCA ha		34	40
Puerto Colombia	CANTIDAD DE LOTES	1	79	80
* 42	AREA COCA ha	5	79	126
CANTIDAD DE LOTES		18	420	438
AREA COCA ha * 106		119	400	625

**Nota:**

\* Las áreas de cultivos de coca de estos municipios fueron corregidas por nubes, gaps, antigüedad y aspersión en los valores indicados.

Los ajustes por estos factores no son aplicables al número de lotes.

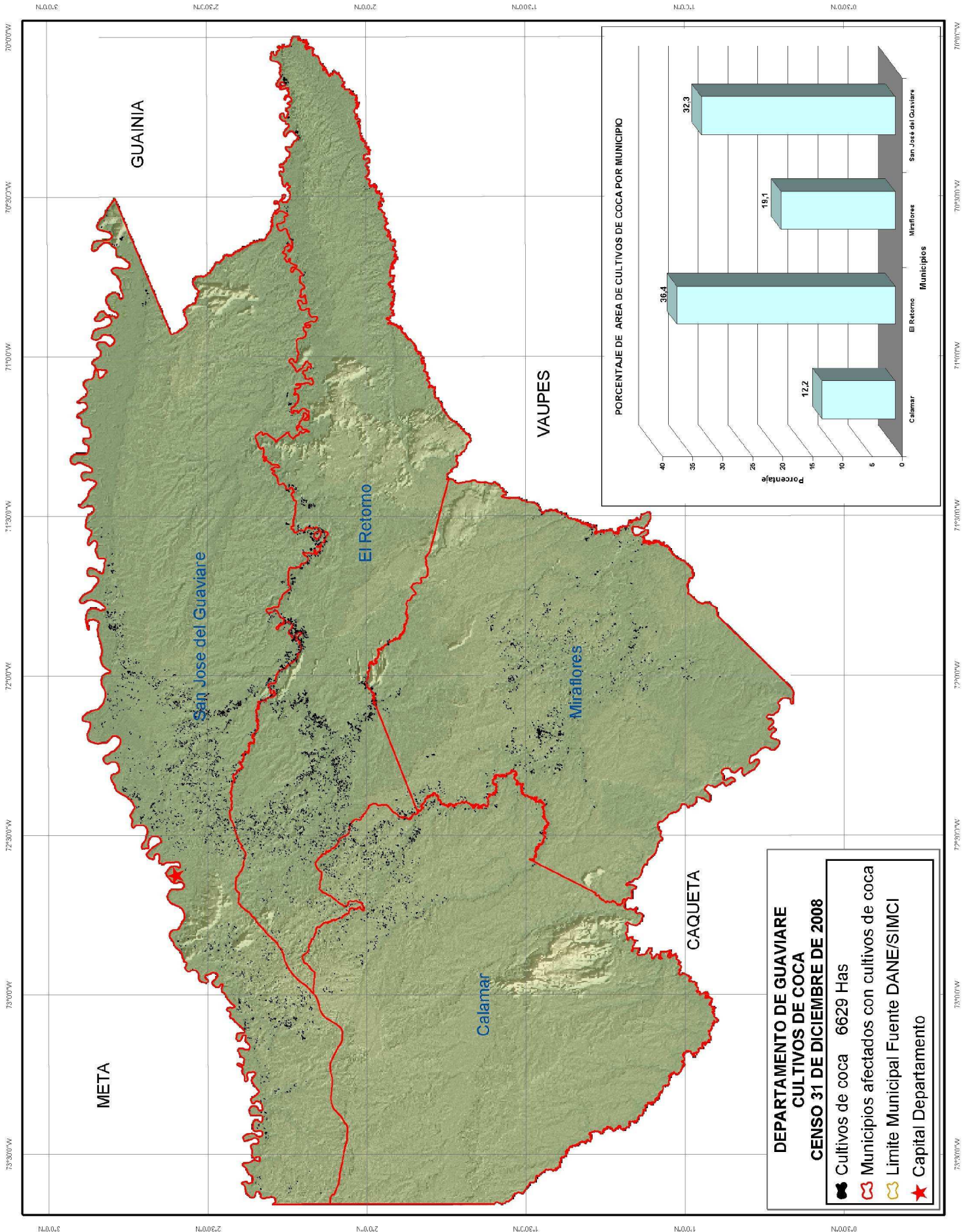

**DEPARTAMENTO DE GUAVIARE  
SERIE HISTORICA DE CULTIVOS DE COCA EN LOS MUNICIPIOS  
PERIODO 2001 - 2008**

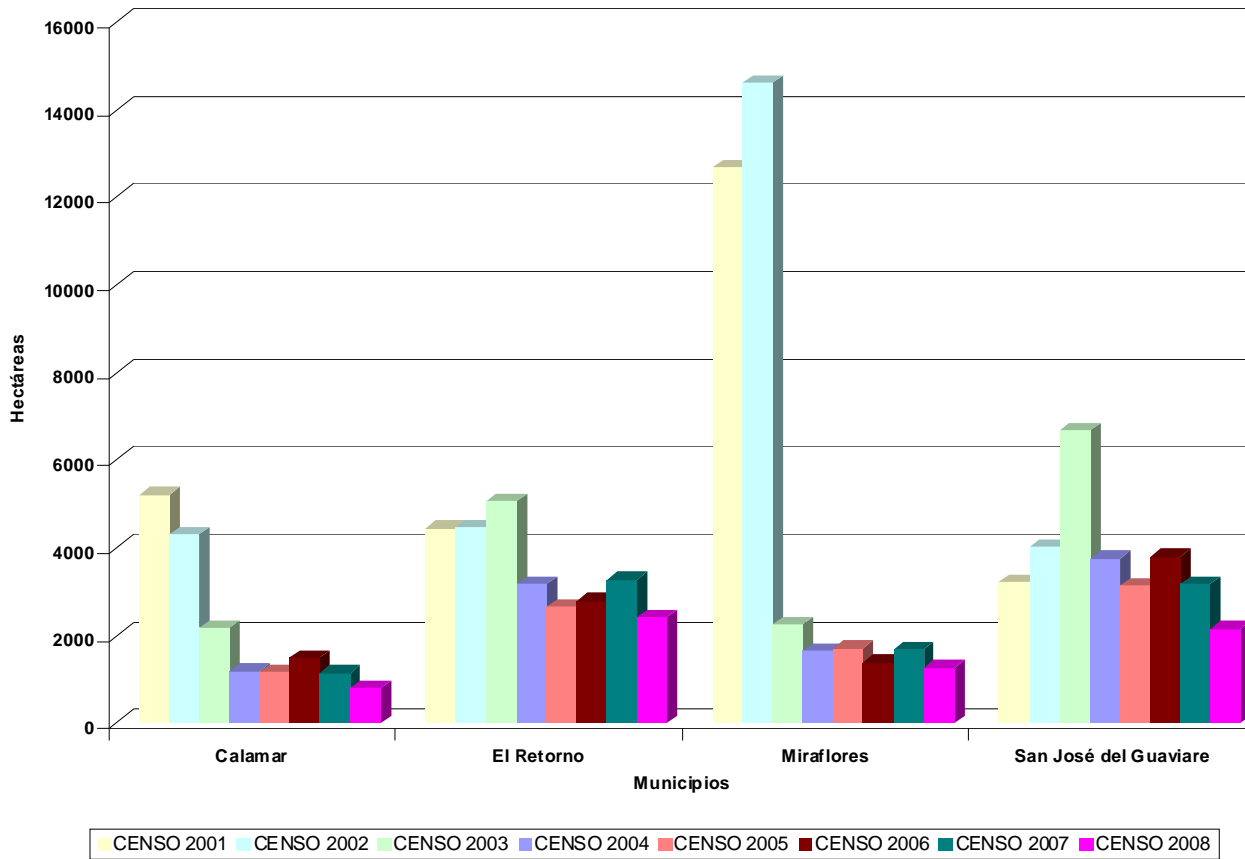

En todos los municipios que conforman el departamento de Guaviare se ha detectado cultivos de coca durante el periodo 2001 - 2008 con una participación significativa en toda la serie histórica, aunque Miraflores era el de mayor cantidad de cultivos de coca en los años 2001 y 2002.

El 69 % de la coca sembrada en el departamento en el censo del año 2008 se concentra en los municipios de El Retorno y San José del Guaviare.

Todos los municipios presentaron reducción en el área sembrada de coca en el periodo 2007 y 2008.

El tamaño promedio del lote en el departamento pasó de 0.74 ha en 2007 a 0.7 ha en 2008.



**PROYECTO SIMCI II  
AREA DE CULTIVOS DE COCA  
ESTADISTICAS MUNICIPALES CON CORRECCIONES  
CENSO 31 DE DICIEMBRE DE 2008  
DEPARTAMENTO DE GUAVIARE**

MUNICIPIO	DATOS	LOTES MAYORES DE 3 Ha	LOTES MENORES O IGUALES A 3 Ha	TOTAL GENERAL
Calamar	CANTIDAD DE LOTES	15	995	1010
* 87	AREA COCA ha	75	646	808
El Retorno	CANTIDAD DE LOTES	58	3026	3084
* 163	AREA COCA ha	277	1975	2415
Miraflores	CANTIDAD DE LOTES	46	1150	1196
* 86	AREA COCA ha	223	954	1263
San Jose del Guaviare	CANTIDAD DE LOTES	48	3336	3384
* 217	AREA COCA ha	215	1711	2143
CANTIDAD DE LOTES		167	8507	8674
AREA COCA ha * 553		790	5286	6629

**Nota:**

\* Las áreas de cultivos de coca de estos municipios fueron corregidas por nubes, gaps, antigüedad y aspersión en los valores indicados.

Los ajustes por estos factores no son aplicables al número de lotes.

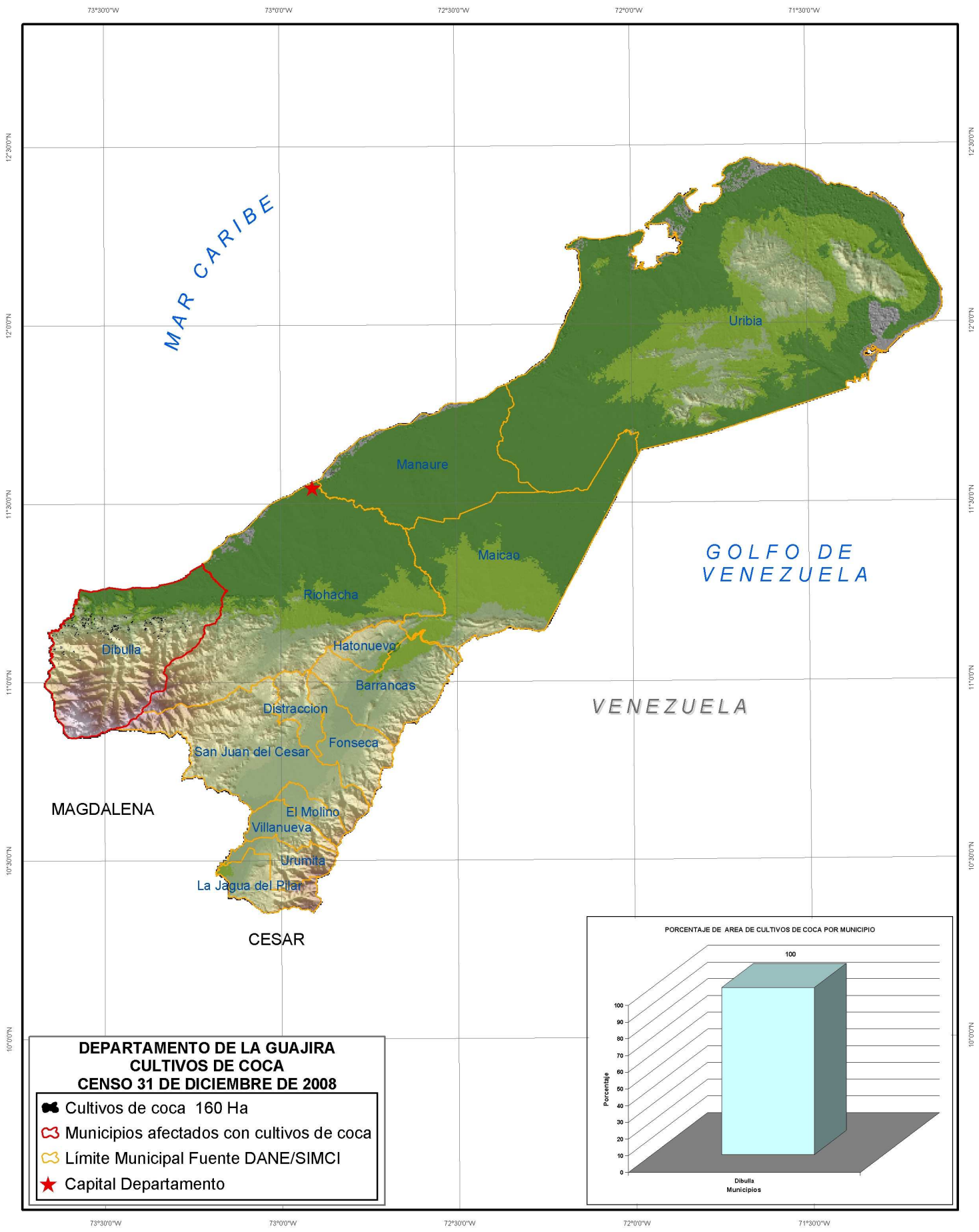

**DEPARTAMENTO DE LA GUAJIRA  
SERIE HISTORICA DE CULTIVOS DE COCA EN LOS MUNICIPIOS  
PERIODO 2001 - 2008**

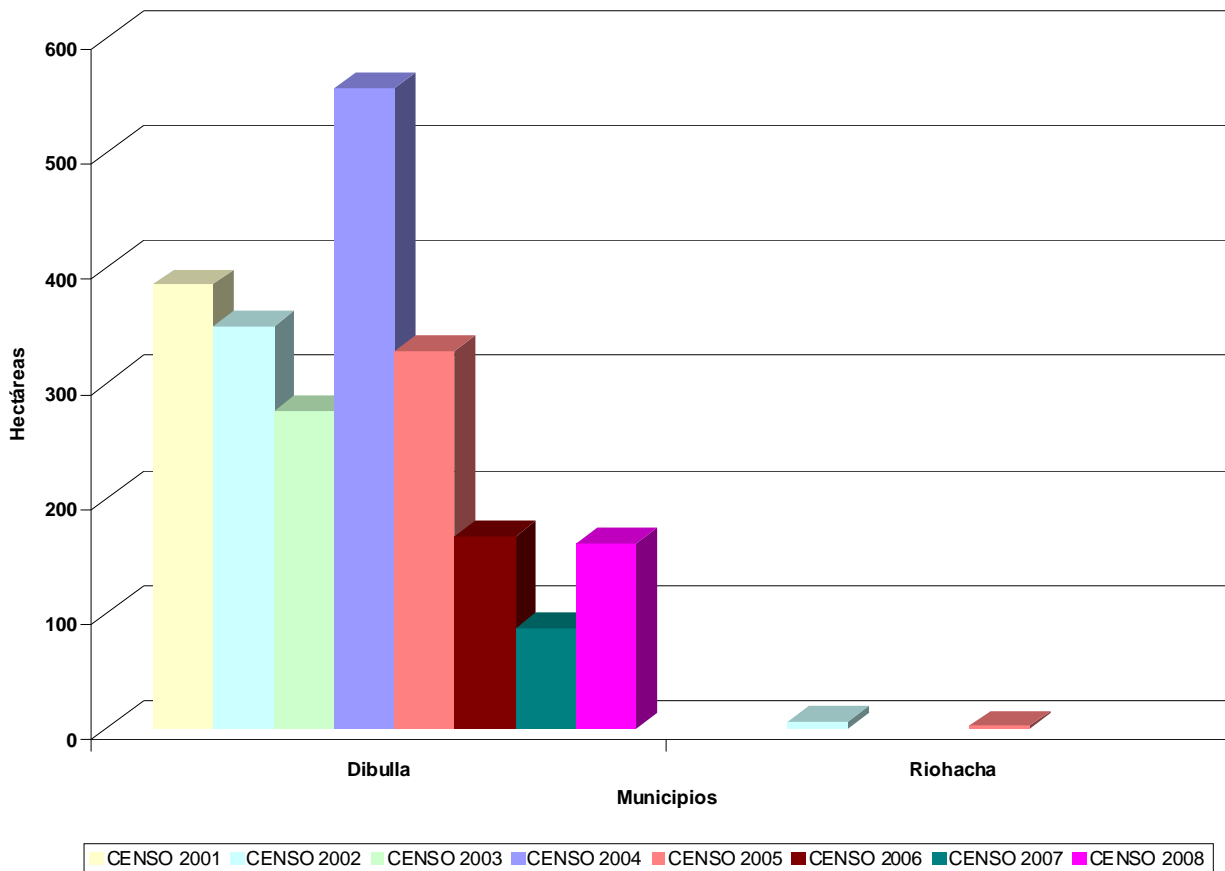

En el periodo 2001 – 2008, dos de los 14 municipios que conforman el departamento de La Guajira han sido afectados con presencia de cultivos de coca. En el Municipio de Dibulla ha observado presencia de cultivos de coca durante todo el periodo de análisis y tiene la mayor representación en área dedicada a cultivos de coca en el departamento en toda la serie histórica.

El 100 % de la coca sembrada en el departamento en el censo del año 2008 se encuentra en el municipio de Dibulla.

De acuerdo con la gráfica, se puede observar que el área sembrada de coca en el municipio de Dibulla durante el periodo 2007 y 2008 se duplicó.

El tamaño promedio del lote en el departamento pasó de 0.93 ha en 2007 a 0.63 ha en 2008.

**PROYECTO SIMCI II  
AREA DE CULTIVOS DE COCA  
ESTADISTICAS MUNICIPALES CON CORRECCIONES  
CENSO 31 DE DICIEMBRE DE 2008  
DEPARTAMENTO DE LA GUAJIRA**

MUNICIPIO	DATOS	LOTES MAYORES DE 3 Ha	LOTES MENORES O IGUALES A 3 Ha	TOTAL GENERAL
Dibulla	CANTIDAD DE LOTES	1	215	216
* 23	AREA COCA ha	4	133	160
	CANTIDAD DE LOTES	1	215	216
	AREA COCA ha * 23	4	133	160

**Nota:**

\* Las áreas de cultivos de coca de estos municipios fueron corregidas por nubes, gaps, antigüedad y aspersión en los valores indicados.

Los ajustes por estos factores no son aplicables al número de lotes.

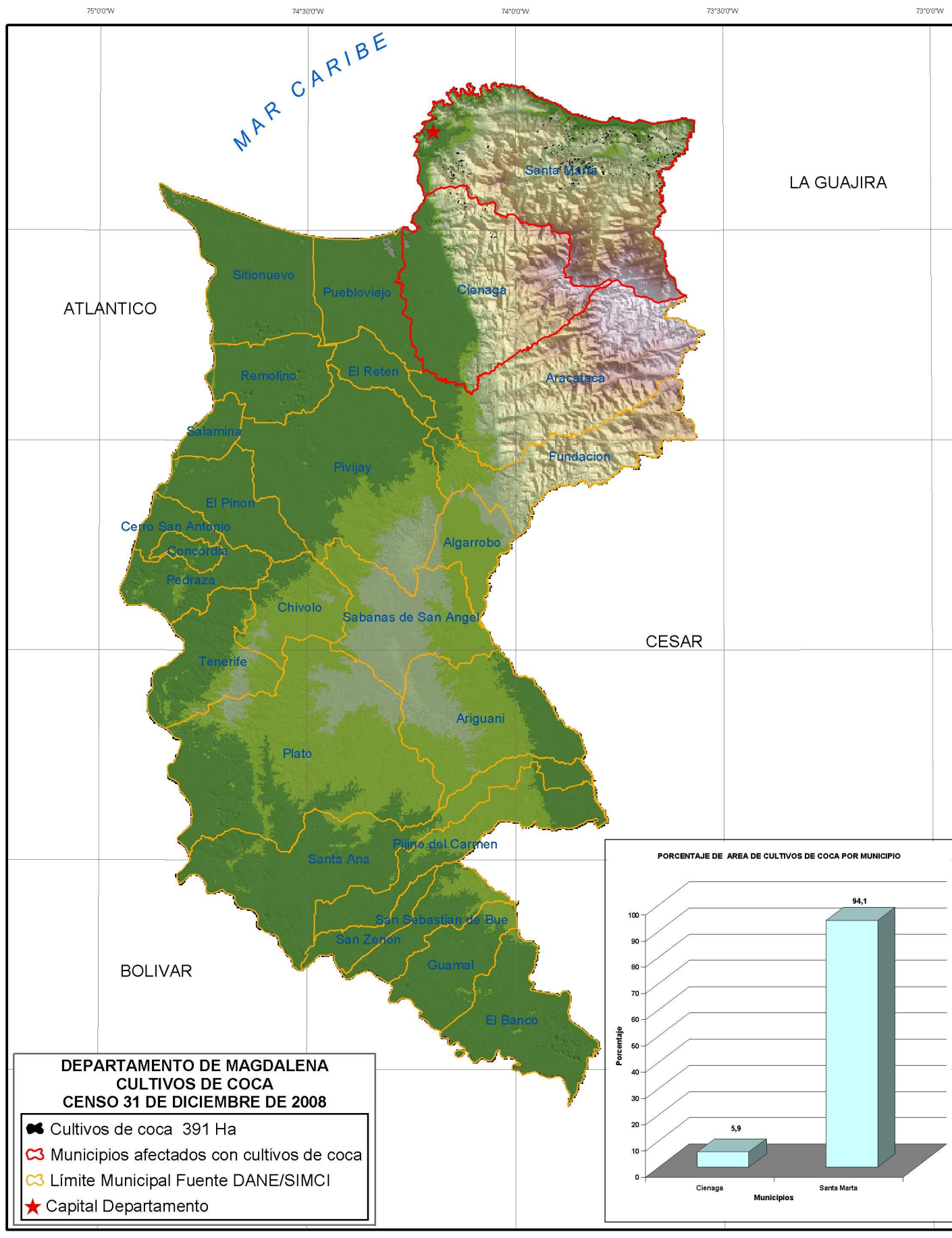

**DEPARTAMENTO DE MAGDALENA  
SERIE HISTORICA DE CULTIVOS DE COCA EN LOS MUNICIPIOS  
PERIODO 2001 - 2008**

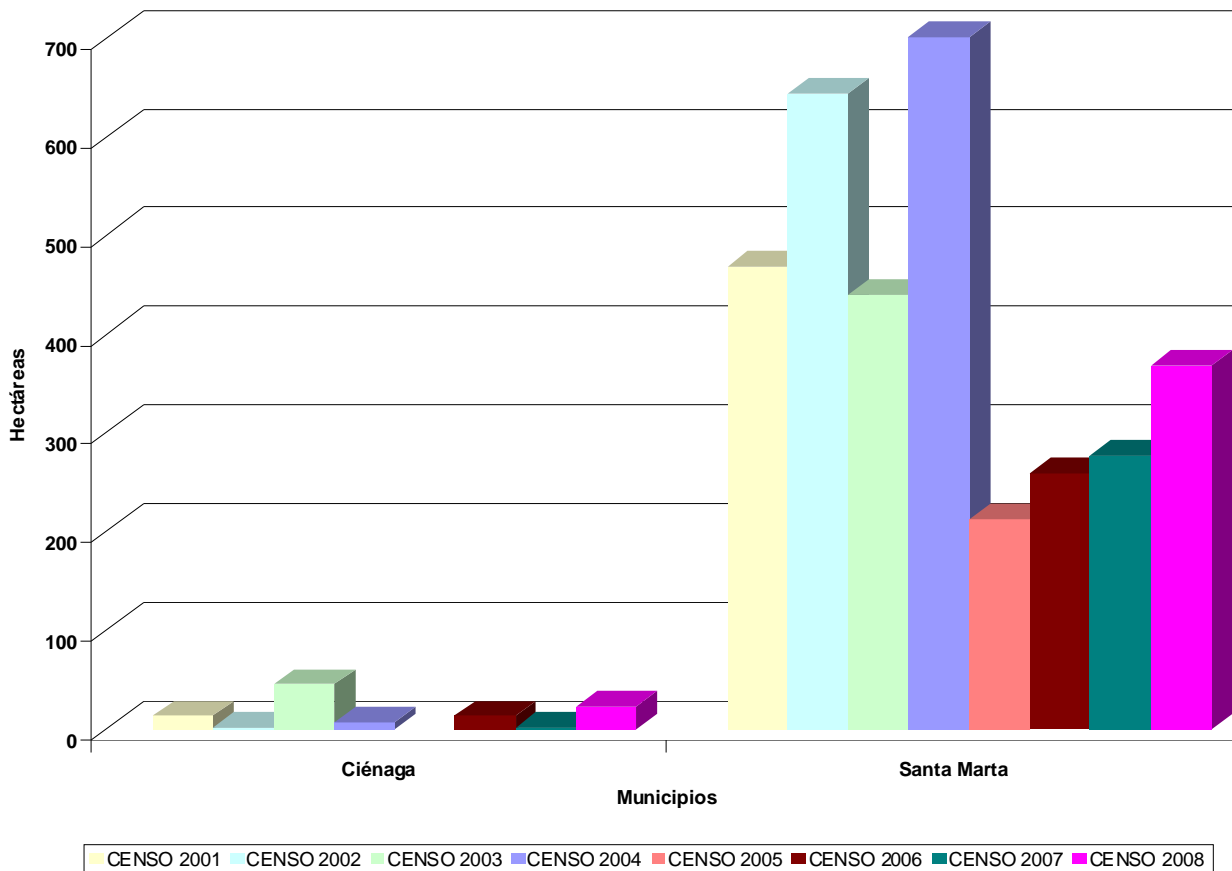

En dos de los 26 municipios que conforman el departamento de Magdalena se han detectado cultivos de coca en el periodo 2001 - 2008. El municipio de Santa Marta ha presentado cultivos de coca durante todo el periodo de estos censos y tiene la mayor área destinada a este cultivo en el departamento en toda la serie histórica.

El 94 % de la coca sembrada en el departamento en el censo del año 2008 se concentra en el municipio de Santa Marta.

Los municipios de Ciénaga y Santa Marta presentaron aumento en el área sembrada de coca entre los censos 2007 y 2008.

El tamaño promedio del lote en el departamento pasó de 0.87 ha en 2007 a 0.8 ha en 2008.

**PROYECTO SIMCI II  
AREA DE CULTIVOS DE COCA  
ESTADISTICAS MUNICIPALES CON CORRECCIONES  
CENSO 31 DE DICIEMBRE DE 2008  
DEPARTAMENTO DE MAGDALENA**

MUNICIPIO	DATOS	LOTES MAYORES DE 3 Ha	LOTES MENORES O IGUALES A 3 Ha	TOTAL GENERAL
Cienaga	CANTIDAD DE LOTES		30	30
	AREA COCA ha		23	23
Santa Marta * 41	CANTIDAD DE LOTES	3	403	406
	AREA COCA ha	10	317	368
CANTIDAD DE LOTES		3	433	436
AREA COCA ha * 41		10	340	391

**Nota:**

\* Las áreas de cultivos de coca de estos municipios fueron corregidas por nubes, gaps, antigüedad y aspersión en los valores indicados.

Los ajustes por estos factores no son aplicables al número de lotes.

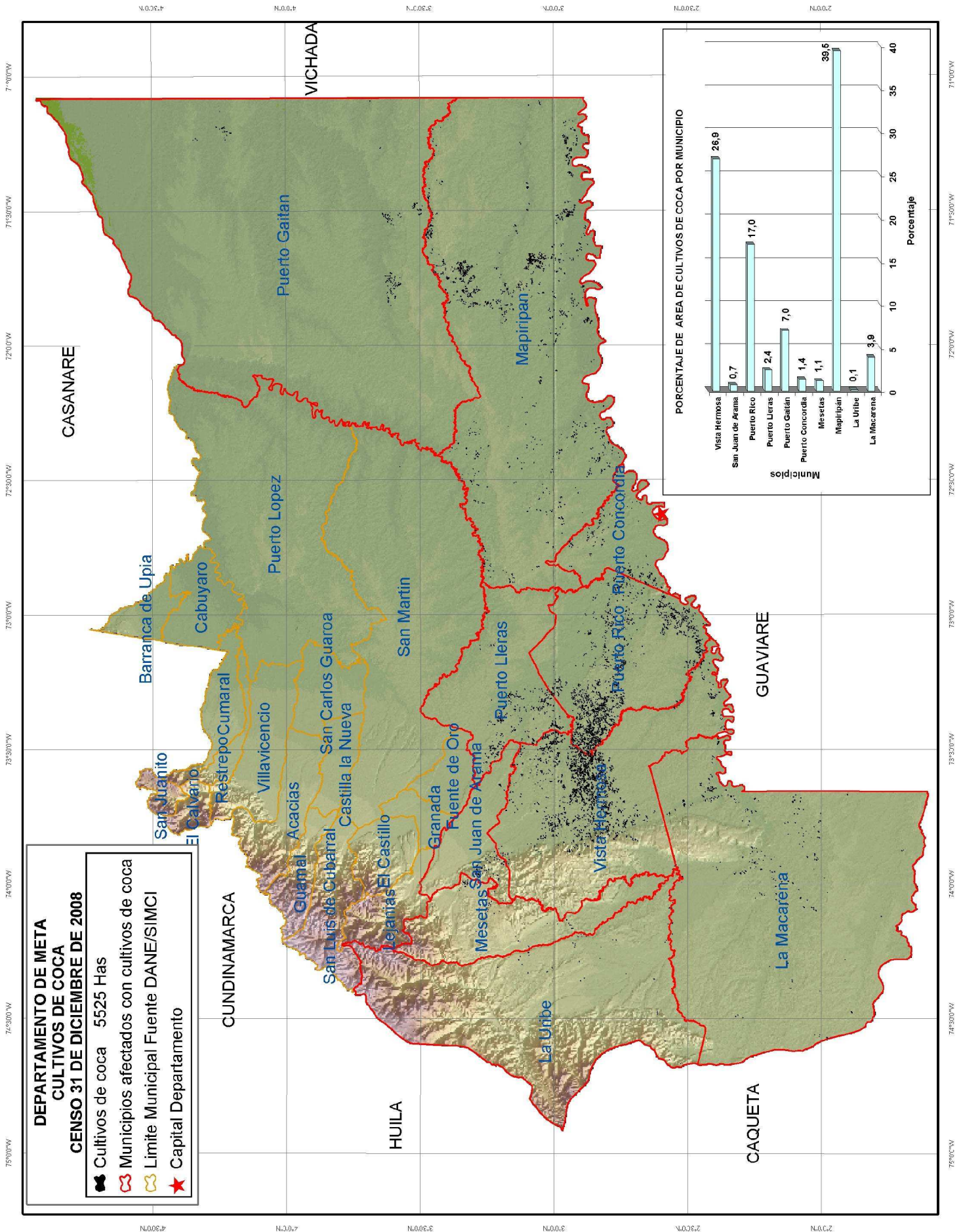



### DEPARTAMENTO DE META SERIE HISTORICA DE CULTIVOS DE COCA EN LOS MUNICIPIOS PERIODO 2001 - 2008

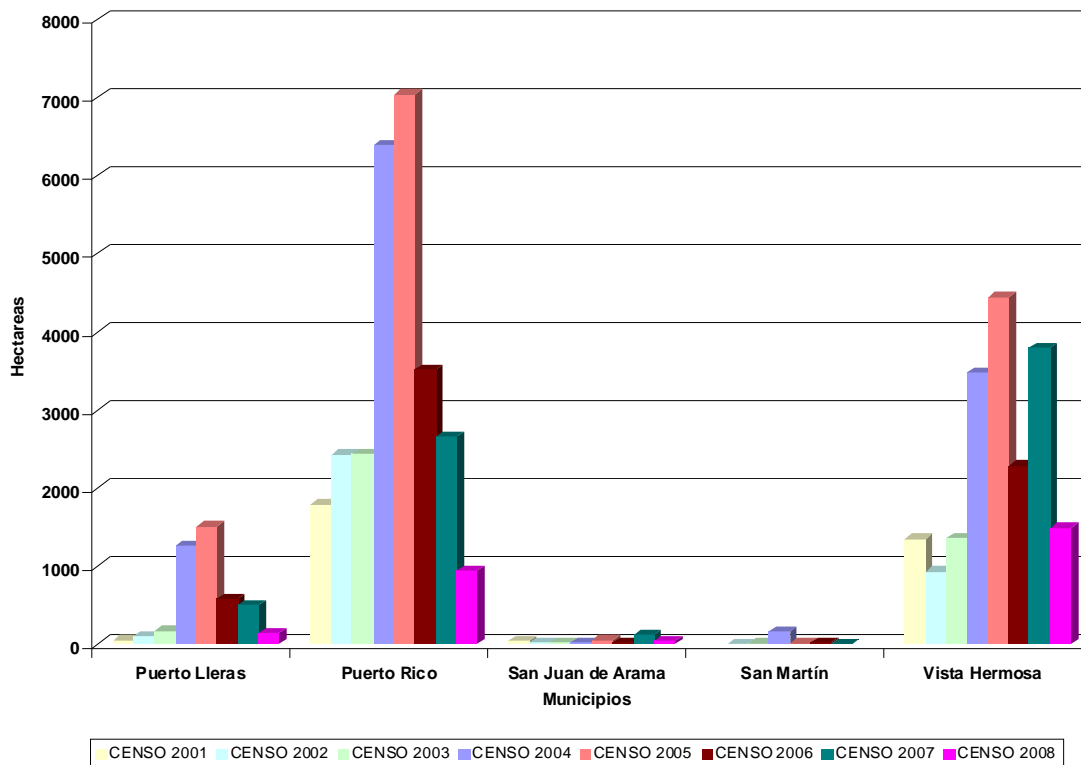
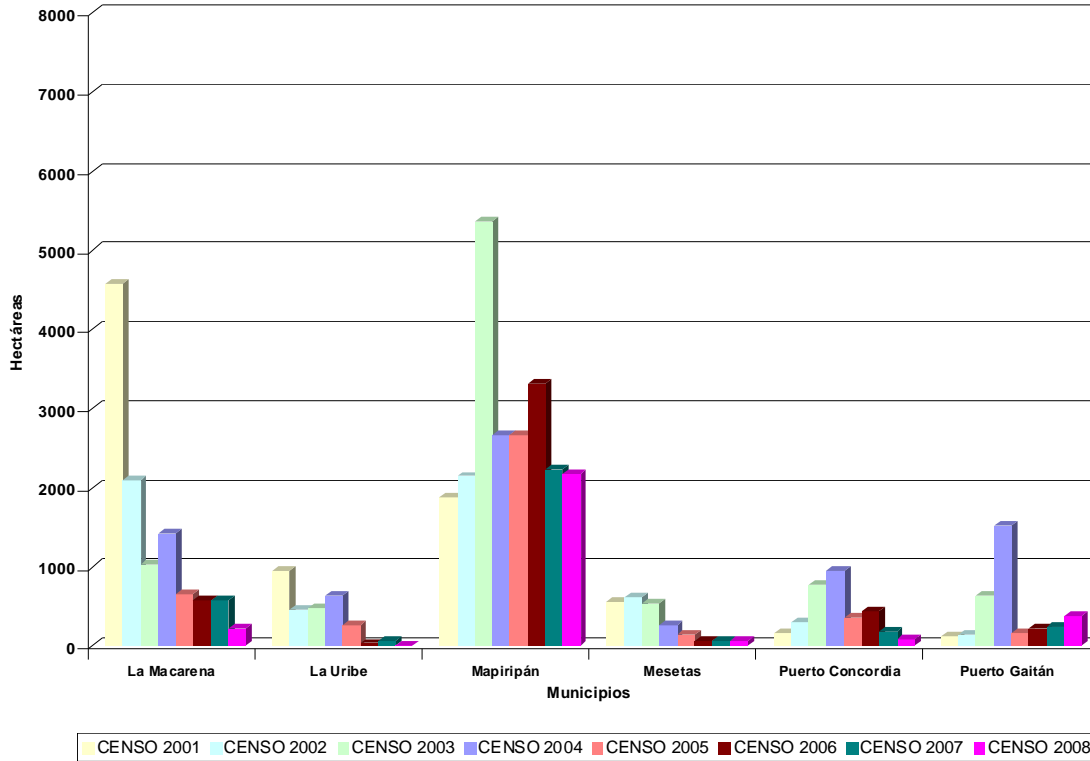

De los 28 municipios que conforman el departamento de Meta, en 11 se ha observado presencia de cultivos de coca durante el periodo 2001 - 2008. Excepto el municipio de San Martín, todos han tenido presencia de cultivos de coca durante el periodo de análisis. Los municipios con mayor representación en área dedicada a cultivos de coca en el departamento en toda la serie histórica son: La Macarena, Mapiripán, Puerto Rico y Vista Hermosa.

El 83 % de la coca sembrada en el departamento en el censo del año 2008 se concentra en los municipios de Mapiripán, Puerto Rico y Vista Hermosa.

Con excepción de Mesetas y Puerto Gaitán, todos los municipios presentaron reducción en el área sembrada de coca entre los censos 2007 y 2008.

El tamaño promedio del lote en el departamento pasó de 1.10 ha en 2007 a 0.79 ha en 2008.

**PROYECTO SIMCI II  
AREA DE CULTIVOS DE COCA  
ESTADISTICAS MUNICIPALES CON CORRECCIONES  
CENSO 31 DE DICIEMBRE DE 2008  
DEPARTAMENTO DE META**

MUNICIPIO	DATOS	LOTES MAYORES DE 3 Ha	LOTES MENORES O IGUALES A 3 Ha	TOTAL GENERAL
La Macarena	CANTIDAD DE LOTES	7	167	174
* 32	AREA COCA ha	34	152	218
La Uribe	CANTIDAD DE LOTES		8	8
* 1	AREA COCA ha		5	6
Mapiripan	CANTIDAD DE LOTES	93	2116	2209
* 158	AREA COCA ha	412	1610	2180
Mesetas	CANTIDAD DE LOTES		18	18
* 45	AREA COCA ha		17	62
Puerto Concordia	CANTIDAD DE LOTES		152	152
* 13	AREA COCA ha		62	75
Puerto Gaitan	CANTIDAD DE LOTES	22	336	358
* 12	AREA COCA ha	116	258	386
Puerto Lleras	CANTIDAD DE LOTES		173	173
* 29	AREA COCA ha		105	134
Puerto Rico	CANTIDAD DE LOTES	2	1388	1390
* 176	AREA COCA ha	6	756	938
San Juan de Arama	CANTIDAD DE LOTES	1	35	36
	AREA COCA ha	7	32	39
Vista Hermosa	CANTIDAD DE LOTES	29	1533	1562
* 285	AREA COCA ha	140	1062	1487
	CANTIDAD DE LOTES	154	5926	6080
	AREA COCA ha * 751	715	4059	5525

**Nota:**

\* Las áreas de cultivos de coca de estos municipios fueron corregidas por nubes, gaps, antigüedad y aspersión en los valores indicados.

Los ajustes por estos factores no son aplicables al número de lotes.



### DEPARTAMENTO DE NARIÑO SERIE HISTORICA DE CULTIVOS DE COCA EN LOS MUNICIPIOS PERIODO 2001 - 2008

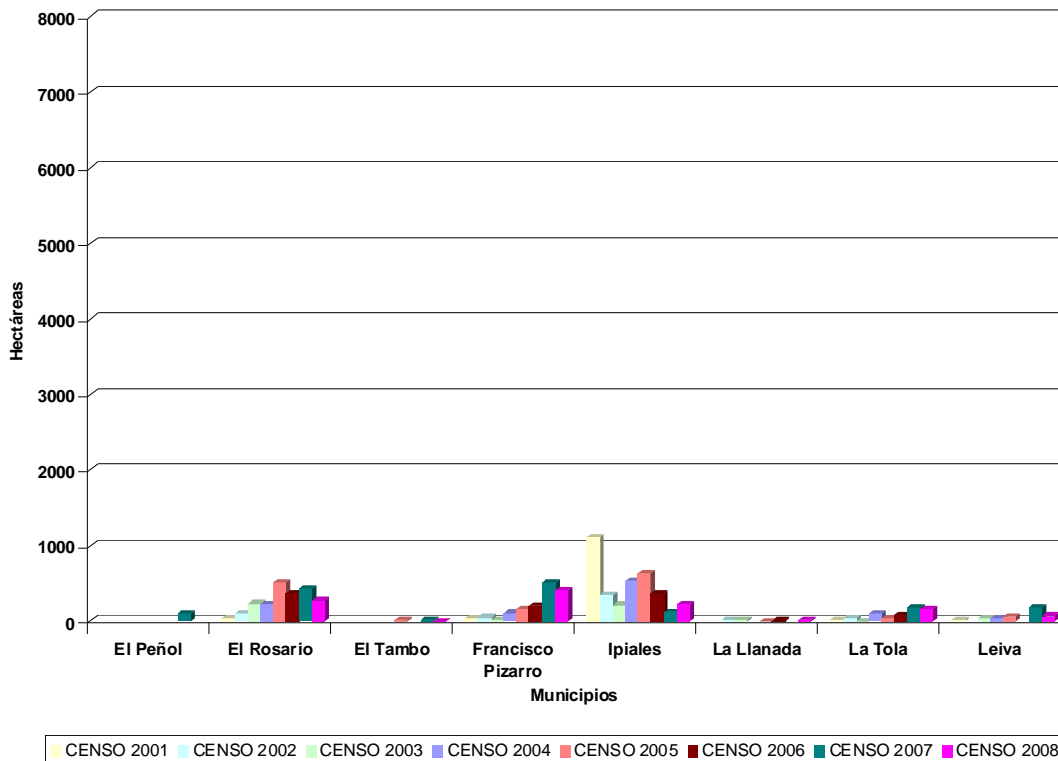
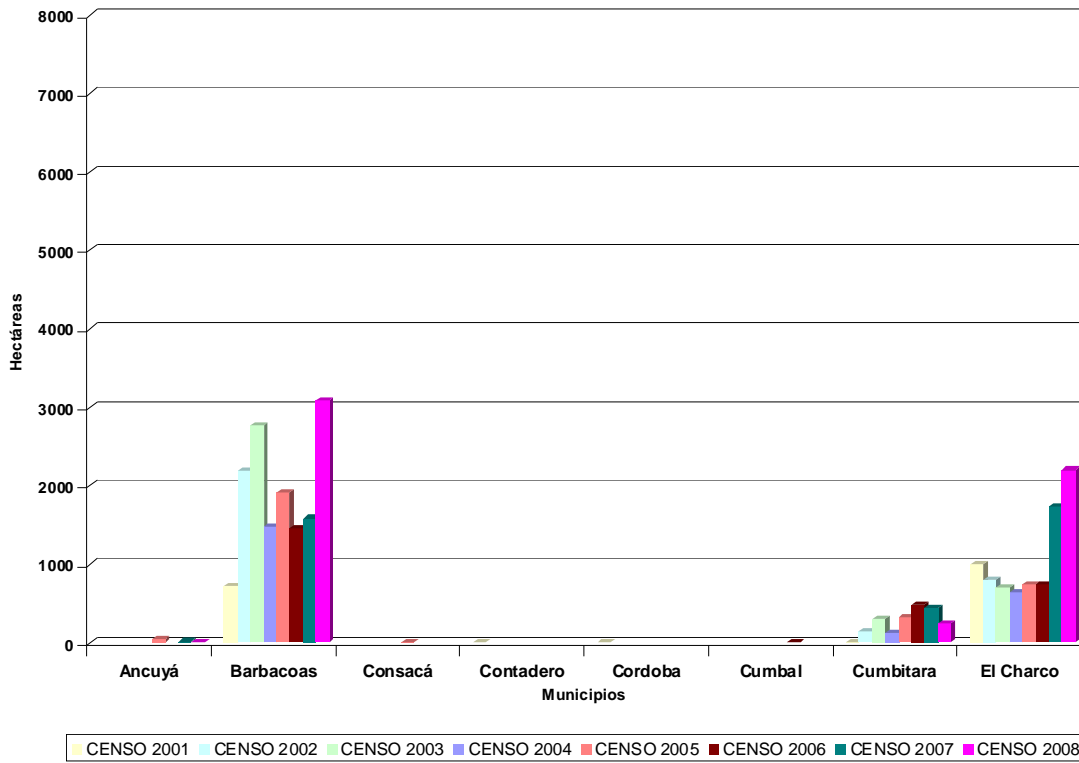

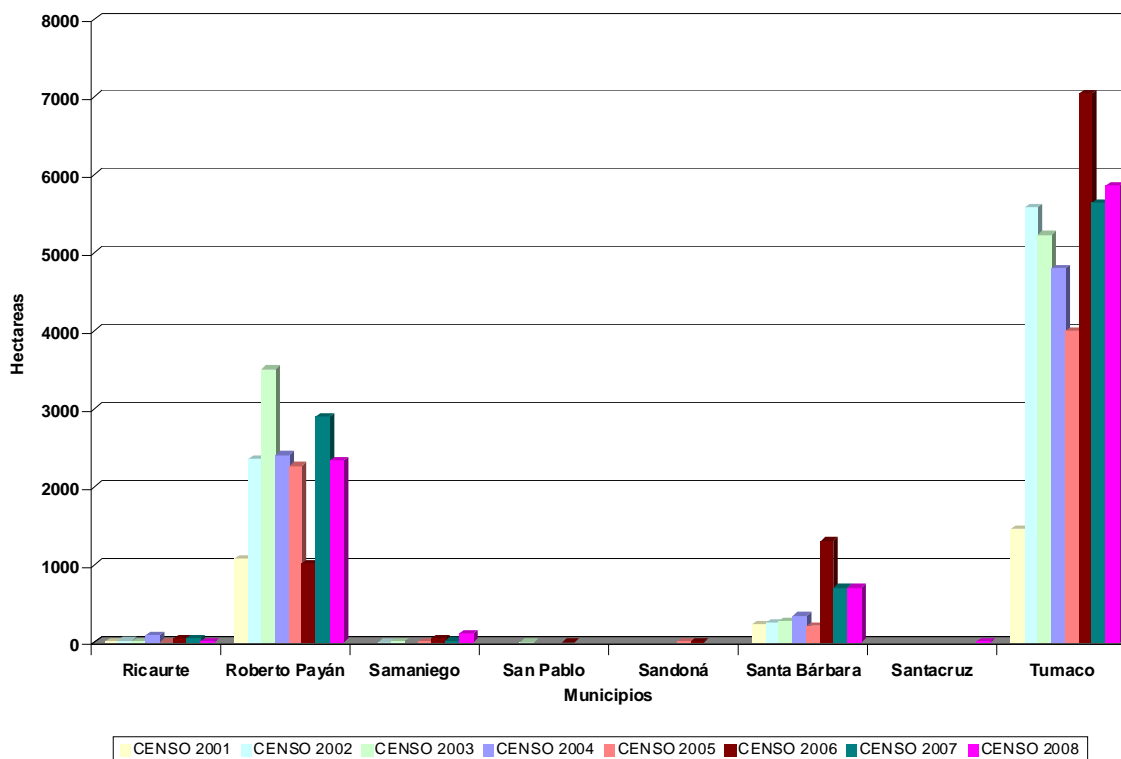
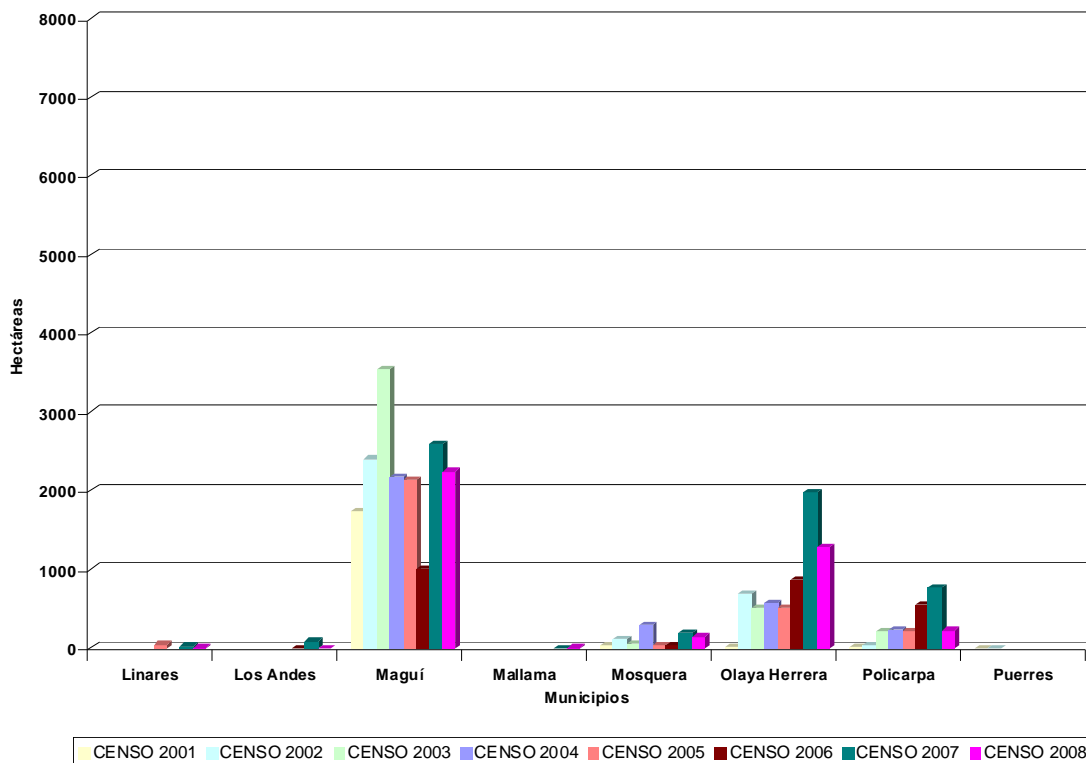

Durante el periodo 2001 – 2008, 32 de los 64 municipios que conforman el departamento de Nariño han sido afectados con presencia de cultivos de coca. En los municipios de Barbacoas, Cumbitara, El Charco, El Rosario, Francisco Pizarro, Ipiales, La Tola, Maguí, Mosquera, Olaya Herrera, Policarpa, Ricaurte, Roberto Payán, Santa Bárbara y Tumaco se ha detectado presencia de cultivos de coca durante todo el periodo de análisis. Los municipios con mayor representación en área dedicada a cultivos de coca en el departamento en toda la serie histórica son: Barbacoas, El Charco, Ipiales, Maguí, Olaya Herrera, Policarpa, Roberto Payán, Santa Bárbara y Tumaco.

El 46 % de la coca sembrada en el departamento en el censo del año 2008 se concentra en los municipios de Barbacoas y Tumaco.

Los municipios que presentaron reducción en el área sembrada de coca entre 2007 y 2008 son Ancuyá, Cumbitara, el Rosario, El Tambo, Francisco Pizarro, La Llanada, La Tola, Leiva, Linares, Los Andes, Maguí, Mosquera, Olaya Herrera, Policarpa, Ricaurte y Roberto Payán, mientras que los municipios de Barbacoas, El Charco, Ipiales, Samaniego, Santa Bárbara y Tumaco presentaron fuerte aumento.

Es importante destacar que en el municipio de Santacruz se detectaron cultivos de coca por primera en el censo 2008.

El tamaño promedio del lote en el departamento pasó de 0.6 ha en 2007 a 0.5 ha en 2008.

**PROYECTO SIMCI II**  
**AREA DE CULTIVOS DE COCA**  
**ESTADISTICAS MUNICIPALES CON CORRECCIONES**  
**CENSO 31 DE DICIEMBRE DE 2008**  
**DEPARTAMENTO DE NARIÑO**

MUNICIPIO	DATOS	LOTES MAYORES DE 3 Ha	LOTES MENORES O IGUALES A 3 Ha	TOTAL GENERAL
Ancuya	CANTIDAD DE LOTES		1	1
* 1	AREA COCA ha		1	2
Barbacoas	CANTIDAD DE LOTES	29	4700	4729
* 550	AREA COCA ha	121	2409	3080
Chachagui	CANTIDAD DE LOTES		2	2
* -2	AREA COCA ha		2	0
Cumbitara	CANTIDAD DE LOTES	2	248	250
* 76	AREA COCA ha	6	168	250
El Charco	CANTIDAD DE LOTES	15	1965	1980
* 1113	AREA COCA ha	71	1018	2202
El Rosario	CANTIDAD DE LOTES	2	332	334
* 54	AREA COCA ha	10	209	273
El Tambo	CANTIDAD DE LOTES		3	3
	AREA COCA ha		2	2
Francisco Pizarro	CANTIDAD DE LOTES	3	1036	1039
* 25	AREA COCA ha	11	371	407
Ipiales	CANTIDAD DE LOTES		398	398
* 29	AREA COCA ha		186	215
La Llanada	CANTIDAD DE LOTES		2	2
* 5	AREA COCA ha		2	7
La Tola	CANTIDAD DE LOTES		137	137
* 102	AREA COCA ha		62	164
Leiva	CANTIDAD DE LOTES		96	96
* 16	AREA COCA ha		50	66
Linares	CANTIDAD DE LOTES		7	7
	AREA COCA ha		5	5
Los Andes	CANTIDAD DE LOTES		1	1
* 1	AREA COCA ha		1	2
Magui	CANTIDAD DE LOTES	27	3975	4002
* 241	AREA COCA ha	113	1886	2240
Mallama	CANTIDAD DE LOTES		3	3
	AREA COCA ha		3	3
Mosquera	CANTIDAD DE LOTES	1	100	101
* 54	AREA COCA ha	3	83	140
Olaya Herrera	CANTIDAD DE LOTES	17	1338	1355
* 600	AREA COCA ha	83	603	1286
Policarpa	CANTIDAD DE LOTES	2	327	329
* 17	AREA COCA ha	7	197	221
Ricaurte	CANTIDAD DE LOTES		9	9
	AREA COCA ha		6	6
Roberto Payan	CANTIDAD DE LOTES	21	4756	4777
* 295	AREA COCA ha	81	1960	2336
Samaniego	CANTIDAD DE LOTES		264	264
* -5	AREA COCA ha		125	120
Santa Barbara	CANTIDAD DE LOTES	17	754	771
* 150	AREA COCA ha	82	474	706
Santacruz	CANTIDAD DE LOTES		29	29
* -1	AREA COCA ha		15	14
Tumaco	CANTIDAD DE LOTES	38	12013	12051
* 570	AREA COCA ha	167	5128	5865
	CANTIDAD DE LOTES	174	32496	32670
	AREA COCA ha * 3891	755	14966	19612

**Nota:**

\* Las áreas de cultivos de coca de estos municipios fueron corregidas por nubes, gaps, antigüedad y aspersión en los valores indicados.

Los ajustes por estos factores no son aplicables al número de lotes.



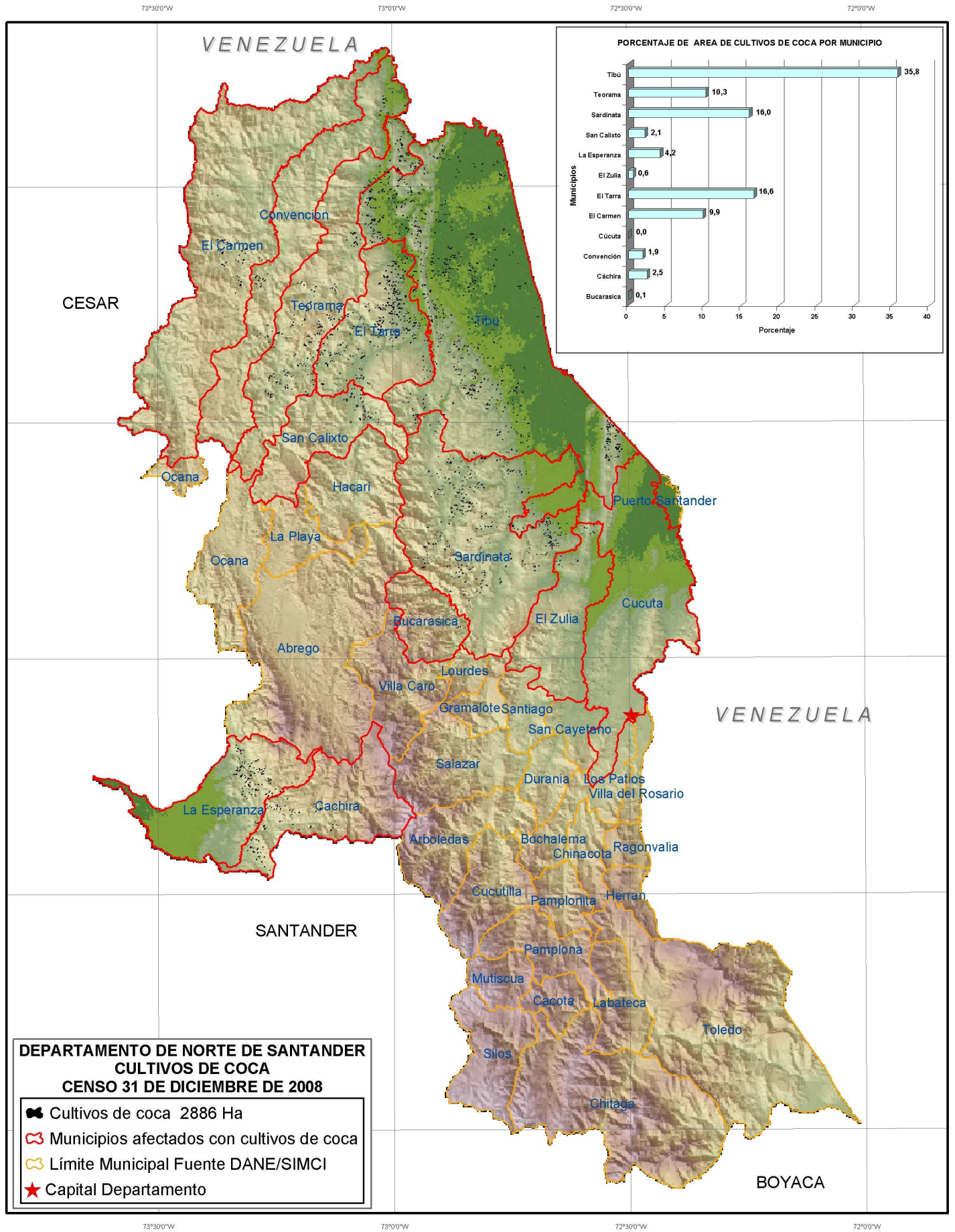

### DEPARTAMENTO DE NORTE DE SANTANDER SERIE HISTORICA DE CULTIVOS DE COCA EN LOS MUNICIPIOS PERIODO 2001 - 2008

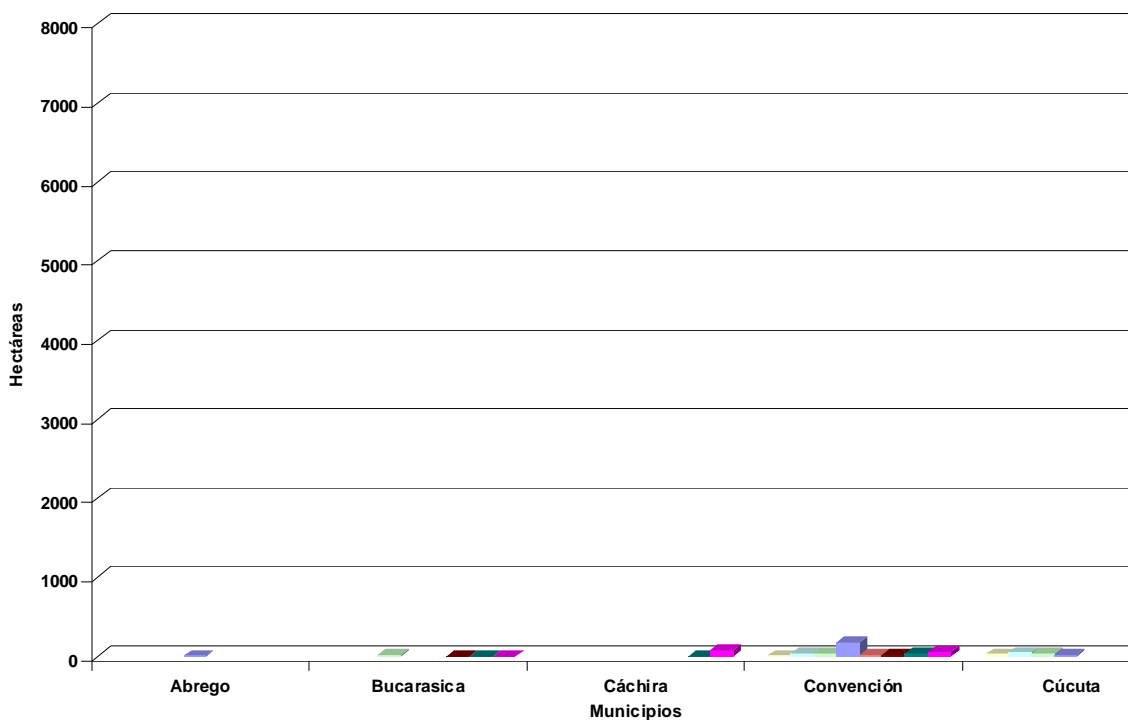

■ CENSO 2001 ■ CENSO 2002 ■ CENSO 2003 ■ CENSO 2004 ■ CENSO 2005 ■ CENSO 2006 ■ CENSO 2007 ■ CENSO 2008

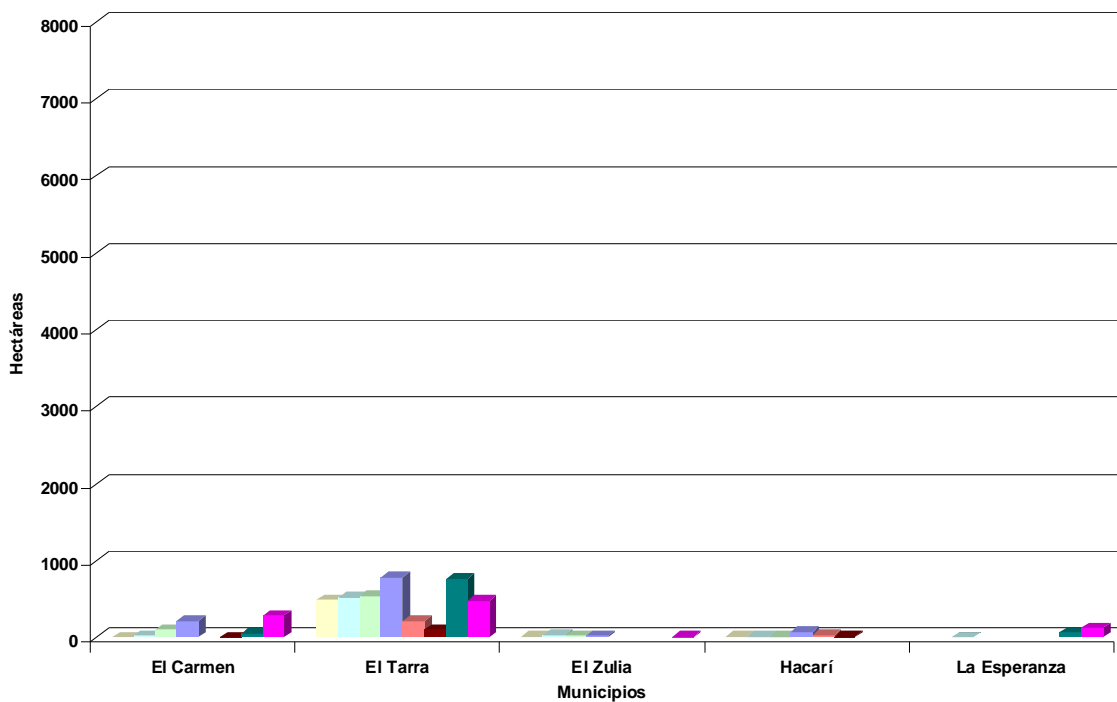

■ CENSO 2001 ■ CENSO 2002 ■ CENSO 2003 ■ CENSO 2004 ■ CENSO 2005 ■ CENSO 2006 ■ CENSO 2007 ■ CENSO 2008

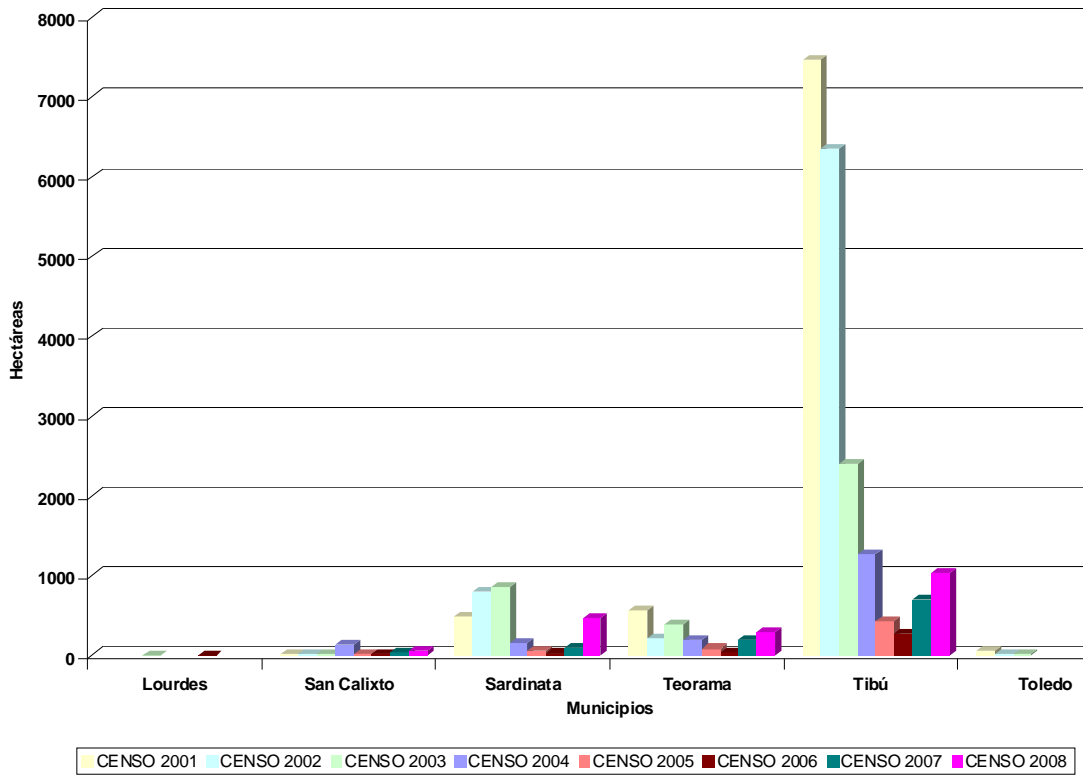

Durante el periodo 2001 – 2008, en 16 de los 41 municipios que conforman el departamento de Norte de Santander se han presentado cultivos de coca. Los municipios de Convención, El Tarra, Hacarí, San Calixto, Sardinata, Teorema y Tibú han tenido presencia de cultivos de coca durante todo el periodo de estudio. Los municipios con mayor representación en área dedicada a cultivos de coca en el departamento en toda la serie histórica son: El Tarra, Sardinata, Teorema y Tibú.

El 52 % de la coca sembrada en el departamento en el censo del año 2008, se encuentra concentrada en los municipios de Sardinata y Tibú que presentaron aumento significativo, mientras que El Tarra presentó disminución.

El tamaño promedio del lote en el departamento pasó de 0.9 ha en 2007 a 0.76 ha en 2008.

**PROYECTO SIMCI II  
AREA DE CULTIVOS DE COCA  
ESTADISTICAS MUNICIPALES CON CORRECCIONES  
CENSO 31 DE DICIEMBRE DE 2008  
DEPARTAMENTO DE NORTE DE SANTANDER**

MUNICIPIO	DATOS	LOTES MAYORES DE 3 Ha	LOTES MENORES O IGUALES A 3 Ha	TOTAL GENERAL
Bucarasica	CANTIDAD DE LOTES		4	4
* 1	AREA COCA ha		2	3
Cachira	CANTIDAD DE LOTES	2	85	87
	AREA COCA ha	8	63	71
Convencion	CANTIDAD DE LOTES		48	48
* 8	AREA COCA ha		46	54
Cucuta	CANTIDAD DE LOTES		1	1
	AREA COCA ha		1	1
El Carmen	CANTIDAD DE LOTES	2	46	48
* 225	AREA COCA ha	9	51	285
El Tarra	CANTIDAD DE LOTES	16	399	415
* 76	AREA COCA ha	67	337	480
El Zulia	CANTIDAD DE LOTES		16	16
* 4	AREA COCA ha		13	17
La Esperanza	CANTIDAD DE LOTES	1	120	121
* 7	AREA COCA ha	4	110	121
San Calixto	CANTIDAD DE LOTES		60	60
* 16	AREA COCA ha		46	62
Sardinata	CANTIDAD DE LOTES	4	450	454
* 174	AREA COCA ha	17	272	463
Teorama	CANTIDAD DE LOTES	1	326	327
* 51	AREA COCA ha	3	242	296
Tibu	CANTIDAD DE LOTES	6	1121	1127
* 254	AREA COCA ha	26	753	1033
	CANTIDAD DE LOTES	32	2676	2708
	AREA COCA ha * 816	134	1936	2886

**Nota:**

\* Las áreas de cultivos de coca de estos municipios fueron corregidas por nubes, gaps, antigüedad y aspersión en los valores indicados.

Los ajustes por estos factores no son aplicables al número de lotes.

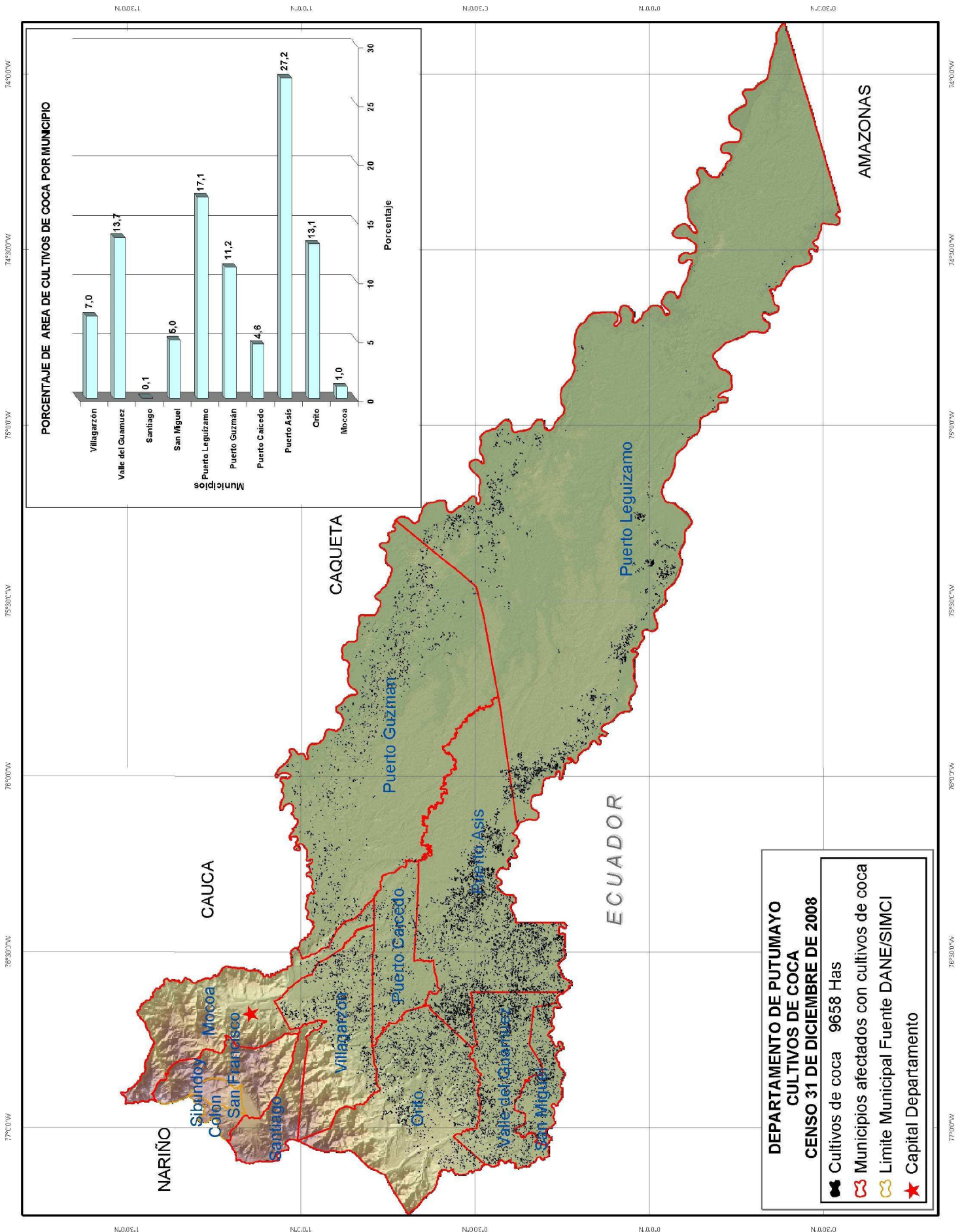

### DEPARTAMENTO DE PUTUMAYO SERIE HISTORICA DE CULTIVOS DE COCA EN LOS MUNICIPIOS PERIODO 2001 - 2008

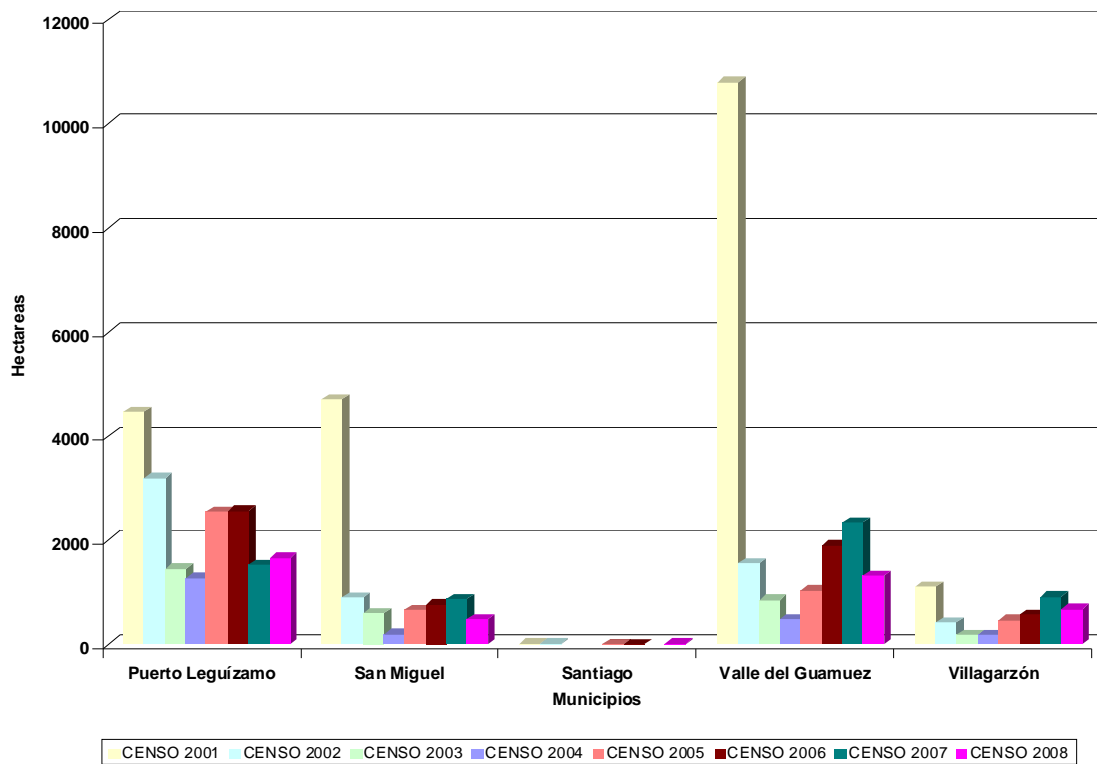
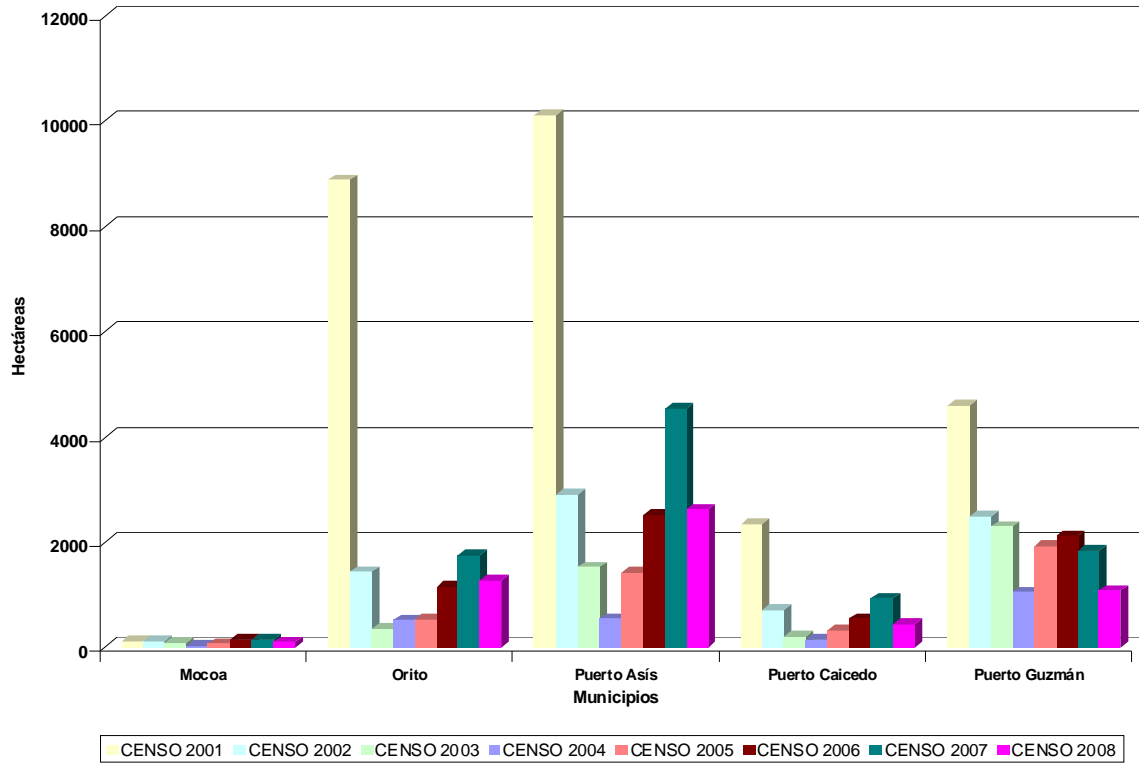

En el departamento de Putumayo, diez de los 13 municipios que lo conforman han sido afectados con presencia de cultivos de coca durante el periodo 2001 - 2008. Con excepción los municipios de Colón, Santiago, San Francisco y Sibundoy, todos han tenido presencia de cultivos de coca durante todo el periodo de análisis. Los municipios con mayor área de cultivos de coca en el departamento en toda la serie histórica son Orito, Puerto Asís, Puerto Guzmán, Puerto Leguízamo, San Miguel y Valle del Guamúz.

El 71 % del área sembrada con coca en el censo 2008 se concentra en los municipios de Orito, Puerto Asís, Puerto Leguízamo y Valle del Guamúz.

Todos los municipios excepto Puerto Leguízamo presentaron disminución en el área sembrada de coca entre los censos 2007 y 2008.

El tamaño promedio del lote en el departamento pasó de 0.56 ha en 2007 a 0.51 ha en 2008.

**PROYECTO SIMCI II  
AREA DE CULTIVOS DE COCA  
ESTADISTICAS MUNICIPALES CON CORRECCIONES  
CENSO 31 DE DICIEMBRE DE 2008  
DEPARTAMENTO DE PUTUMAYO**

MUNICIPIO	DATOS	LOTES MAYORES DE 3 Ha	LOTES MENORES O IGUALES A 3 Ha	TOTAL GENERAL
Mocoa	CANTIDAD DE LOTES	1	121	122
* 29	AREA COCA ha	3	65	97
Orito	CANTIDAD DE LOTES	2	2356	2358
* 164	AREA COCA ha	7	1098	1269
Puerto Asis	CANTIDAD DE LOTES	15	5582	5597
* -67	AREA COCA ha	60	2634	2627
Puerto Caicedo	CANTIDAD DE LOTES		607	607
* 126	AREA COCA ha		323	449
Puerto Guzman	CANTIDAD DE LOTES	3	1691	1694
* 209	AREA COCA ha	11	857	1077
Puerto Leguizamo	CANTIDAD DE LOTES	22	2159	2181
* 116	AREA COCA ha	87	1450	1653
San Miguel	CANTIDAD DE LOTES		929	929
* 26	AREA COCA ha		455	481
Santiago	CANTIDAD DE LOTES		11	11
	AREA COCA ha		8	8
Valle del Guamuez	CANTIDAD DE LOTES	1	2745	2746
* 46	AREA COCA ha	4	1269	1319
Villagarzon	CANTIDAD DE LOTES	2	1339	1341
* 50	AREA COCA ha	8	620	678
	CANTIDAD DE LOTES	46	17540	17586
	AREA COCA ha * 699	180	8779	9658

**Nota:**

\* Las áreas de cultivos de coca de estos municipios fueron corregidas por nubes, gaps, antigüedad y aspersión en los valores indicados.  
Los ajustes por estos factores no son aplicables al número de lotes.



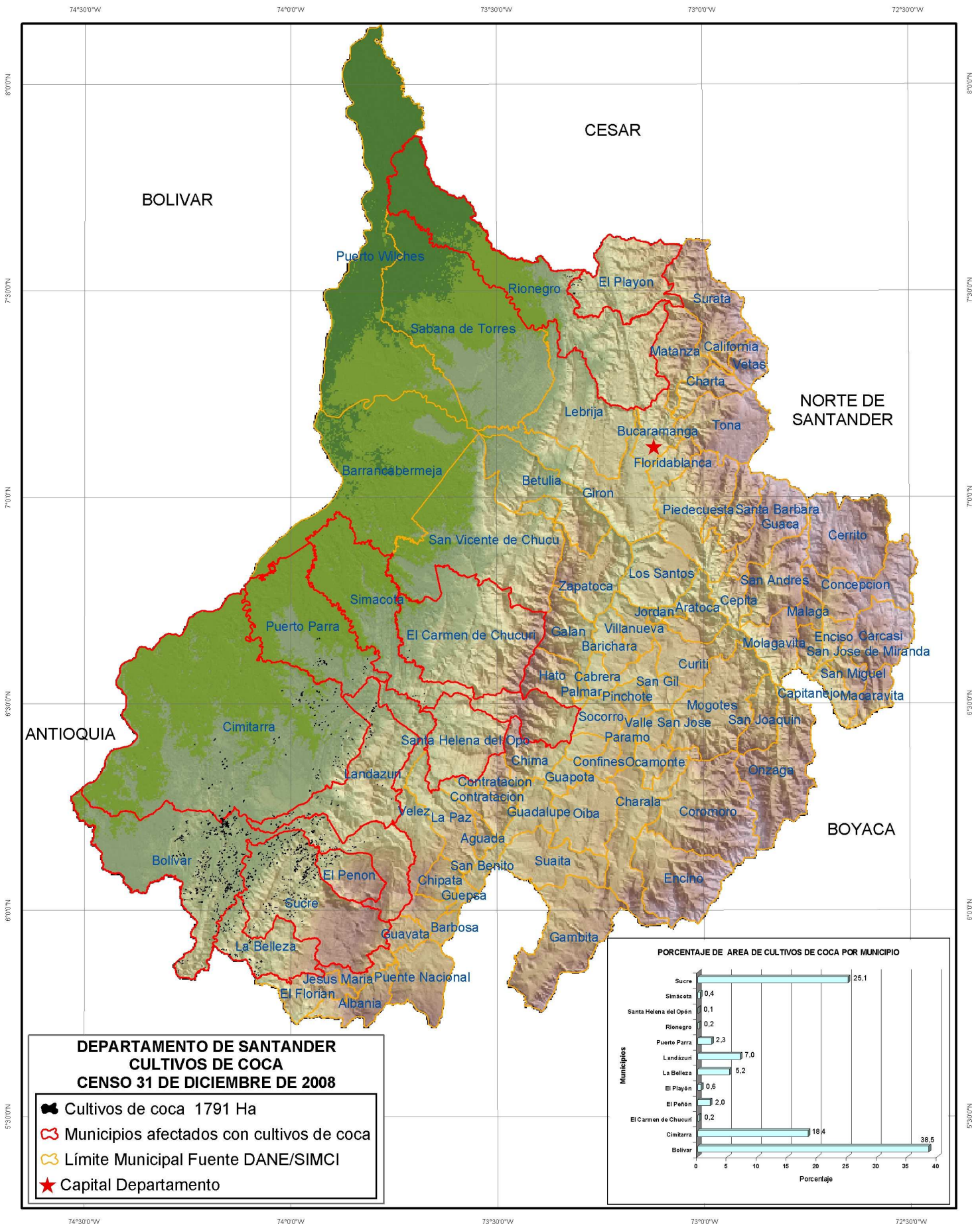

### DEPARTAMENTO DE SANTANDER SERIE HISTORICA DE CULTIVOS DE COCA EN LOS MUNICIPIOS PERIODO 2001 - 2008

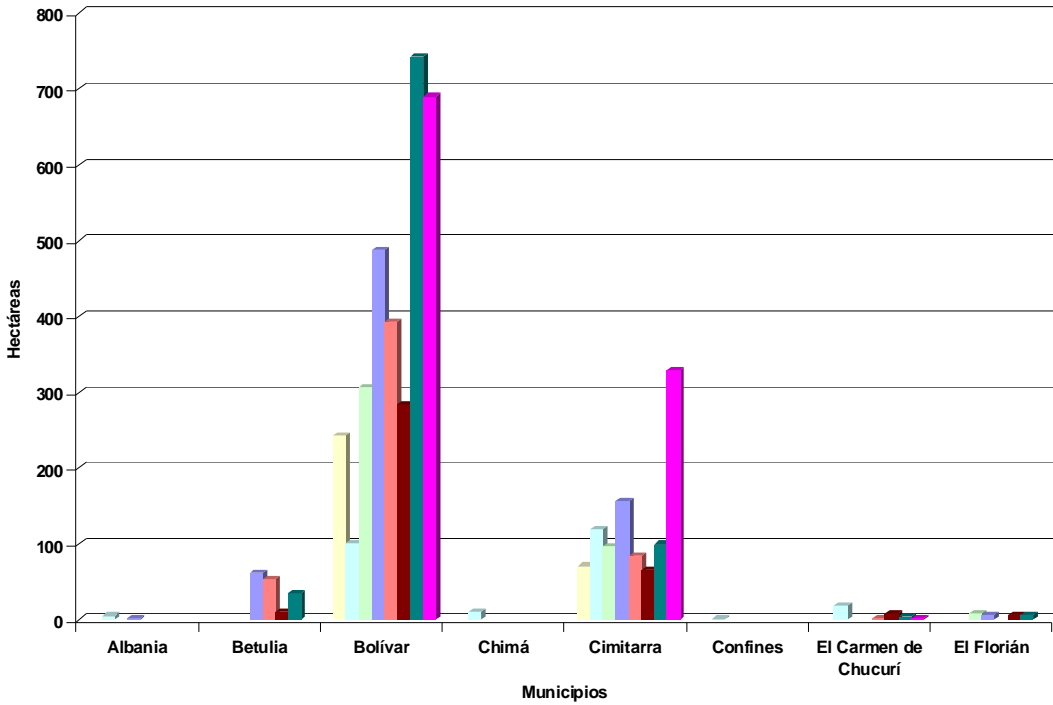

CENSO 2001 CENSO 2002 CENSO 2003 CENSO 2004 CENSO 2005 CENSO 2006 CENSO 2007 CENSO 2008

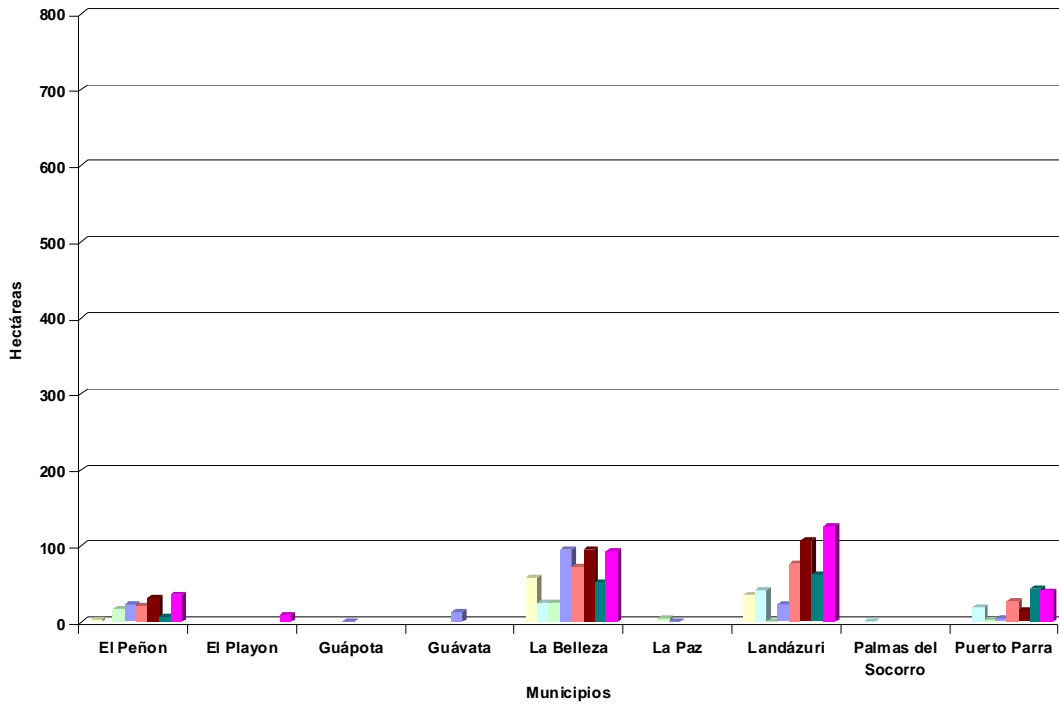

CENSO 2001 CENSO 2002 CENSO 2003 CENSO 2004 CENSO 2005 CENSO 2006 CENSO 2007 CENSO 2008

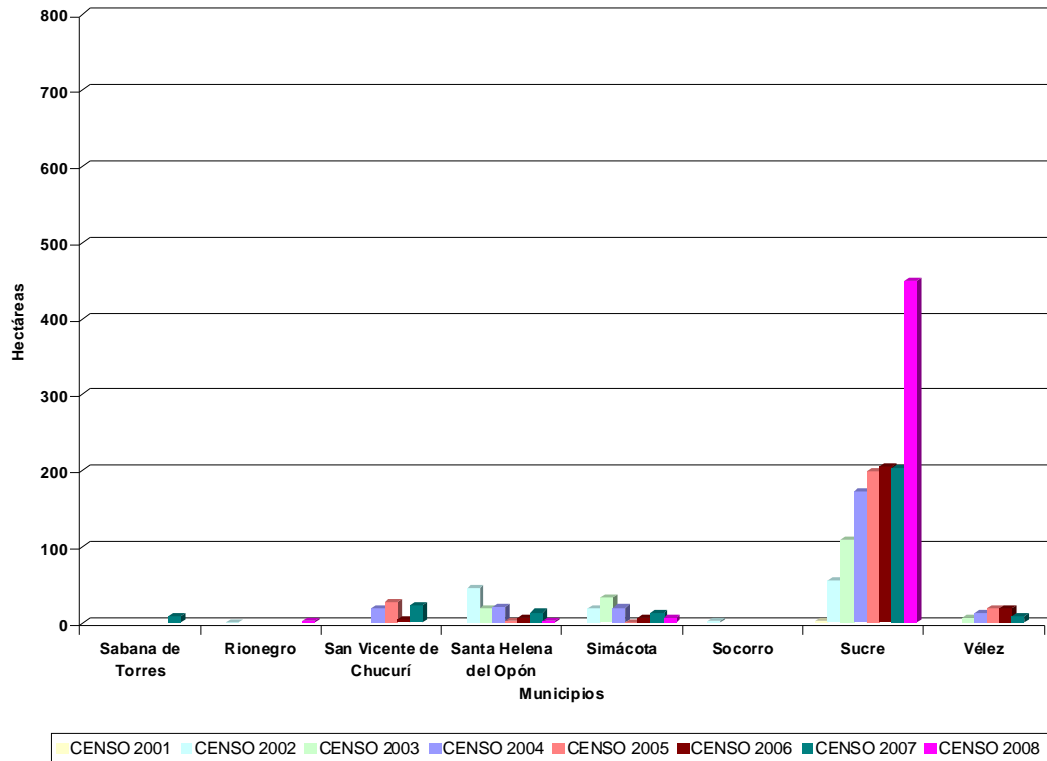

Durante el periodo 2001 – 2008, en 25 de los 87 municipios que conforman el departamento de Santander se ha observado presencia de cultivos de coca. Los municipios de Bolívar, Cimitarra, La Belleza, Landázuri y Sucre han presentado cultivos de coca durante todo el periodo de estudio y son los que tienen la mayor área dedicada a cultivos de coca en el departamento en toda la serie histórica.

El 82 % de la coca sembrada en el departamento en 2008 se encuentra en los municipios de Bolívar, Cimitarra y Sucre.

Los municipios que presentaron disminución en el área sembrada de coca entre los censos 2007 y 2008 son Bolívar, El Carmen de Chucurí, Puerto Parra, Santa Helena del Opón y Simácota, mientras que los municipios de Cimitarra, El Peñón, La Belleza, Landázuri y Sucre aumentaron en más del doble su área sembrada con coca.

Es de resaltar que el municipio del Playón aparece afectado con cultivos de coca por primera vez en el censo 2008.

El tamaño promedio del lote en el departamento pasó de 0.87 ha en 2007 a 0.97 ha en 2008.

**PROYECTO SIMCI II  
AREA DE CULTIVOS DE COCA  
ESTADISTICAS MUNICIPALES CON CORRECCIONES  
CENSO 31 DE DICIEMBRE DE 2008  
DEPARTAMENTO DE SANTANDER**

MUNICIPIO	DATOS	LOTES MAYORES DE 3 Ha	LOTES MENORES O IGUALES A 3 Ha	TOTAL GENERAL
Bolívar	CANTIDAD DE LOTES	24	629	653
* 69	AREA COCA ha	109	512	690
Cimitarra	CANTIDAD DE LOTES	15	161	176
* 119	AREA COCA ha	72	139	330
El Carmen de Chucurí	CANTIDAD DE LOTES		2	2
	AREA COCA ha		3	3
El Penón	CANTIDAD DE LOTES		36	36
* 6	AREA COCA ha		30	36
El Playón	CANTIDAD DE LOTES		13	13
	AREA COCA ha		10	10
La Belleza	CANTIDAD DE LOTES	2	77	79
* 10	AREA COCA ha	7	77	94
Landazurí	CANTIDAD DE LOTES	3	73	76
* 55	AREA COCA ha	15	56	126
Puerto Parra	CANTIDAD DE LOTES	2	29	31
* 7	AREA COCA ha	7	27	41
Rionegro	CANTIDAD DE LOTES		4	4
	AREA COCA ha		3	3
Santa Helena del Opón	CANTIDAD DE LOTES		1	1
* 1	AREA COCA ha		1	2
Simacota	CANTIDAD DE LOTES		5	5
* 4	AREA COCA ha		3	7
Sucre	CANTIDAD DE LOTES	11	416	427
* 67	AREA COCA ha	45	337	449
CANTIDAD DE LOTES		57	1446	1503
AREA COCA ha * 338		255	1198	1791

**Nota:**

\* Las áreas de cultivos de coca de estos municipios fueron corregidas por nubes, gaps, antigüedad y aspersión en los valores indicados.

Los ajustes por estos factores no son aplicables al número de lotes.

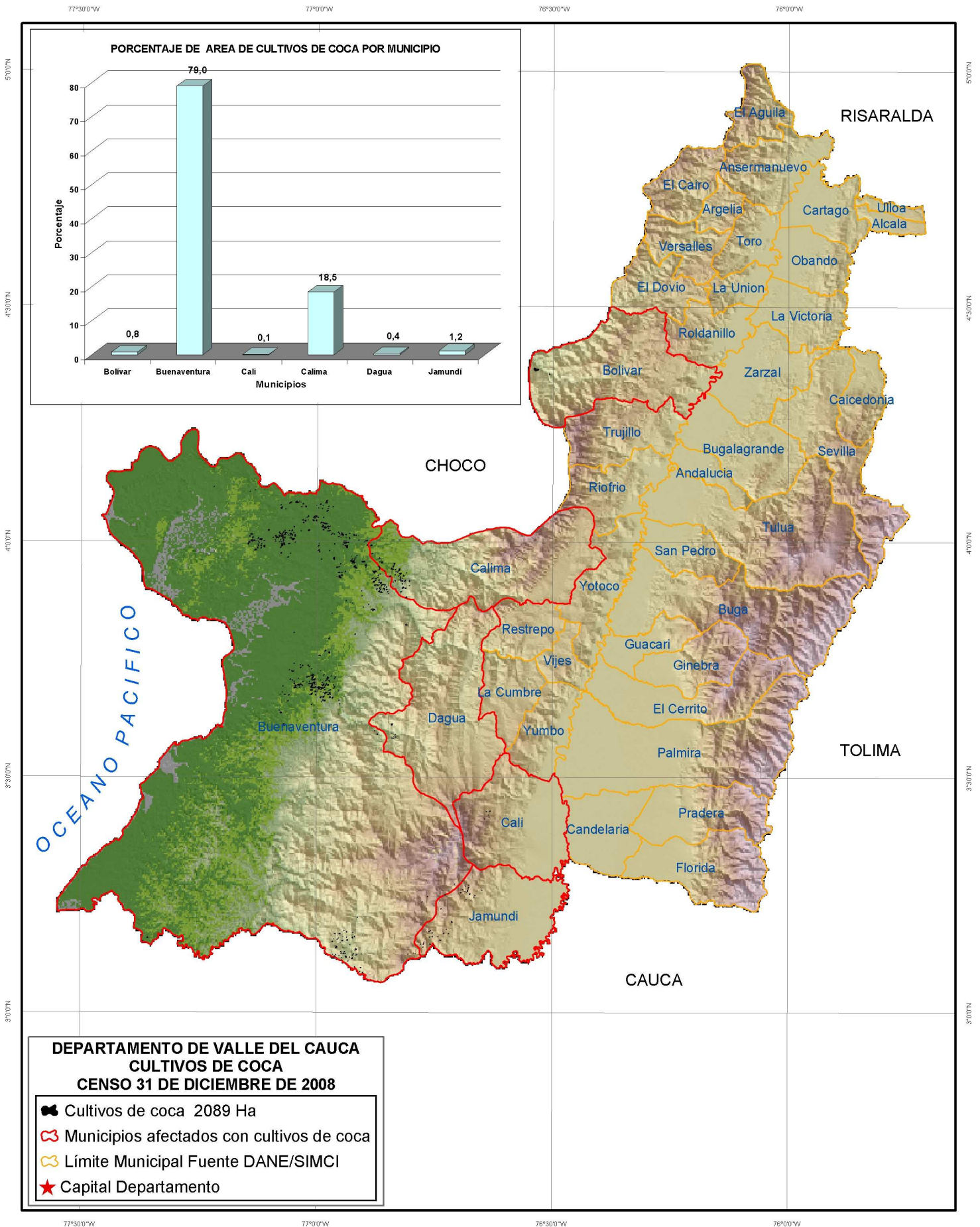

**DEPARTAMENTO DE VALLE DEL CAUCA  
SERIE HISTORICA DE CULTIVOS DE COCA EN LOS MUNICIPIOS  
PERIODO 2001 - 2008**

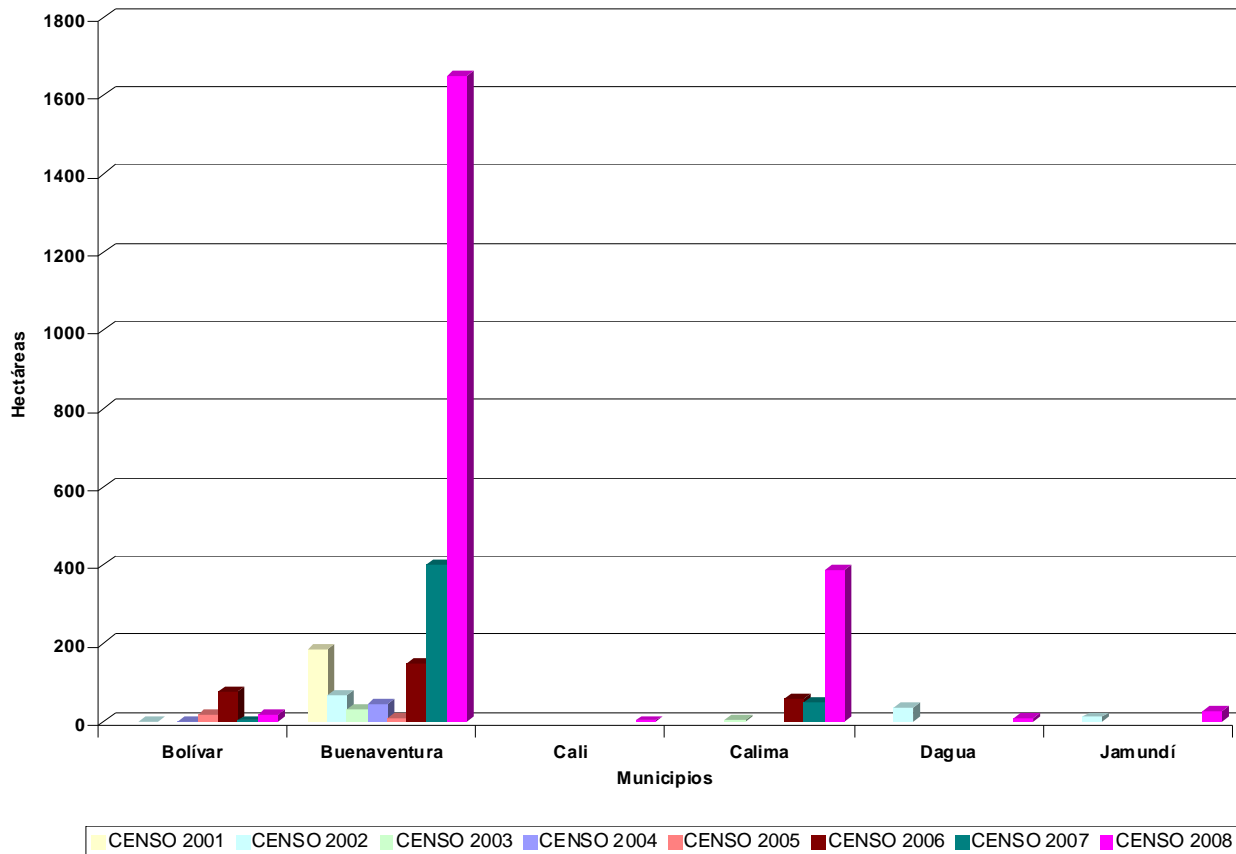

En el departamento de Valle del Cauca, seis de los 42 municipios que lo conforman han sido afectados con presencia de cultivos de coca durante el periodo 2001 - 2008. El municipio de Buenaventura ha tenido presencia de cultivos de coca en todo este periodo y es el que tiene la mayor área dedicada a cultivos de coca en el departamento en toda la serie histórica y en el censo 2008 tiene una representación del 79%.

Los municipios de Bolívar, Buenaventura y Calima casi cuadruplicaron el área sembrada con coca durante el periodo 2007 – 2008.

En el censo 2008 aparece por primera vez el municipio de Cali afectado con cultivos de coca.

El tamaño promedio del lote en el departamento pasó de 1.22 ha en 2007 a 1.1 ha en 2008.

**PROYECTO SIMCI II  
AREA DE CULTIVOS DE COCA  
ESTADISTICAS MUNICIPALES CON CORRECCIONES  
CENSO 31 DE DICIEMBRE DE 2008  
DEPARTAMENTO DE VALLE DEL CAUCA**

MUNICIPIO	DATOS	LOTES MAYORES DE 3 Ha	LOTES MENORES O IGUALES A 3 Ha	TOTAL GENERAL
Bolívar	CANTIDAD DE LOTES		12	12
	AREA COCA ha		17	17
Buenaventura * 881	CANTIDAD DE LOTES	31	658	689
	AREA COCA ha	139	631	1651
Cali	CANTIDAD DE LOTES		7	7
	AREA COCA ha		2	2
Calima * 302	CANTIDAD DE LOTES	4	52	56
	AREA COCA ha	16	68	386
Dagua	CANTIDAD DE LOTES		9	9
	AREA COCA ha		8	8
Jamundi	CANTIDAD DE LOTES		52	52
	AREA COCA ha		25	25
CANTIDAD DE LOTES		35	790	825
AREA COCA ha * 1183		155	751	2089

**Nota:**

\* Las áreas de cultivos de coca de estos municipios fueron corregidas por nubes, gaps, antigüedad y aspersión en los valores indicados.

Los ajustes por estos factores no son aplicables al número de lotes.

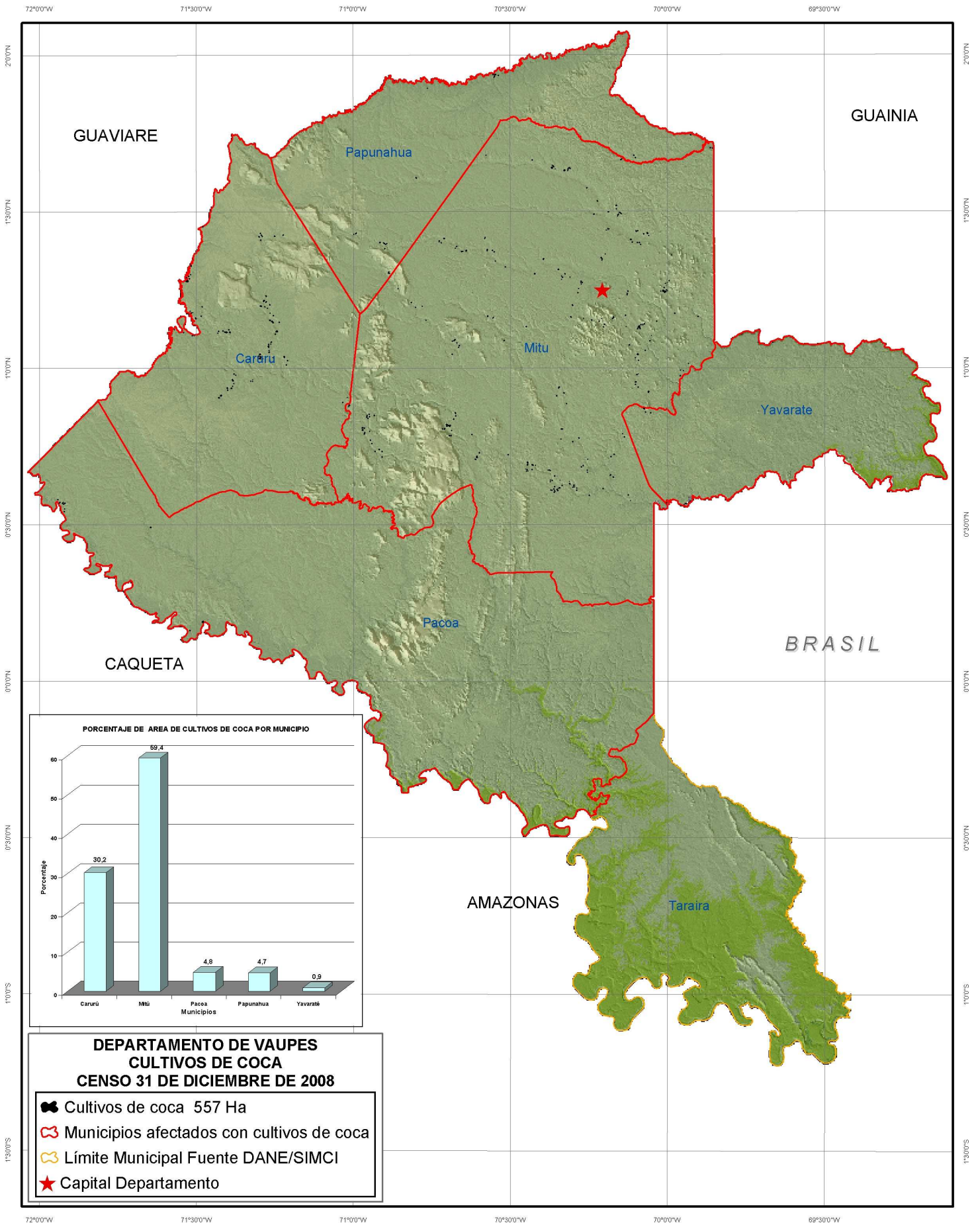



**DEPARTAMENTO DE VAUPES  
SERIE HISTORICA DE CULTIVOS DE COCA EN LOS MUNICIPIOS  
PERIODO 2001 - 2008**

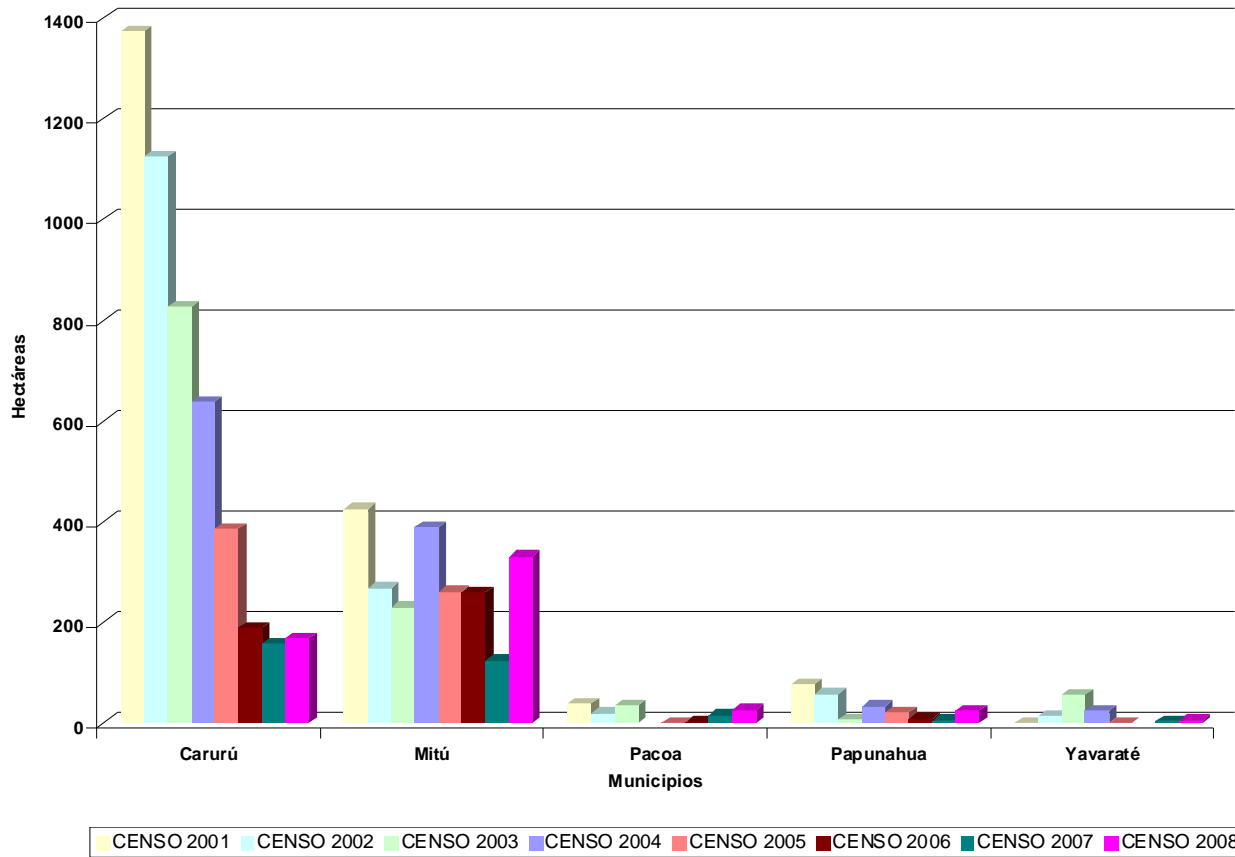

Con excepción de Taraira, todos los municipios que conforman el departamento de Vaupés han sido afectados con presencia de cultivos de coca durante el periodo 2001 - 2008. Los municipios de Carurú, Mitú y Papunahua han tenido presencia de cultivos de coca durante todo el periodo de análisis. Los municipios con mayor área dedicada a cultivos de coca en el departamento en toda la serie histórica son Carurú y Mitú, en donde se concentra el 90% de los cultivos de coca hallados en el 2008.

Mitú presentó aumento significativo en el área sembrada de coca entre los censos 2007 y 2008 mientras que Carurú en se mantiene estable.

El tamaño promedio del lote en el departamento pasó de 0.82 ha en 2007 a 1.03 ha en 2008.

**PROYECTO SIMCI II  
AREA DE CULTIVOS DE COCA  
ESTADISTICAS MUNICIPALES CON CORRECCIONES  
CENSO 31 DE DICIEMBRE DE 2008  
DEPARTAMENTO DE VAUPES**

MUNICIPIO	DATOS	LOTES MAYORES DE 3 Ha	LOTES MENORES O IGUALES A 3 Ha	TOTAL GENERAL
Carurú * 21	CANTIDAD DE LOTES	6	121	127
	AREA COCA ha	27	120	168
Mitú * 24	CANTIDAD DE LOTES	3	311	314
	AREA COCA ha	15	292	331
Pacoa * 3	CANTIDAD DE LOTES	1	15	16
	AREA COCA ha	11	13	27
Papunahua	CANTIDAD DE LOTES		30	30
	AREA COCA ha		26	26
Yavaraté	CANTIDAD DE LOTES		6	6
	AREA COCA ha		5	5
CANTIDAD DE LOTES		10	483	493
AREA COCA ha * 48		53	456	557

**Nota:**

\* Las áreas de cultivos de coca de estos municipios fueron corregidas por nubes, gaps, antigüedad y aspersión en los valores indicados.

Los ajustes por estos factores no son aplicables al número de lotes.

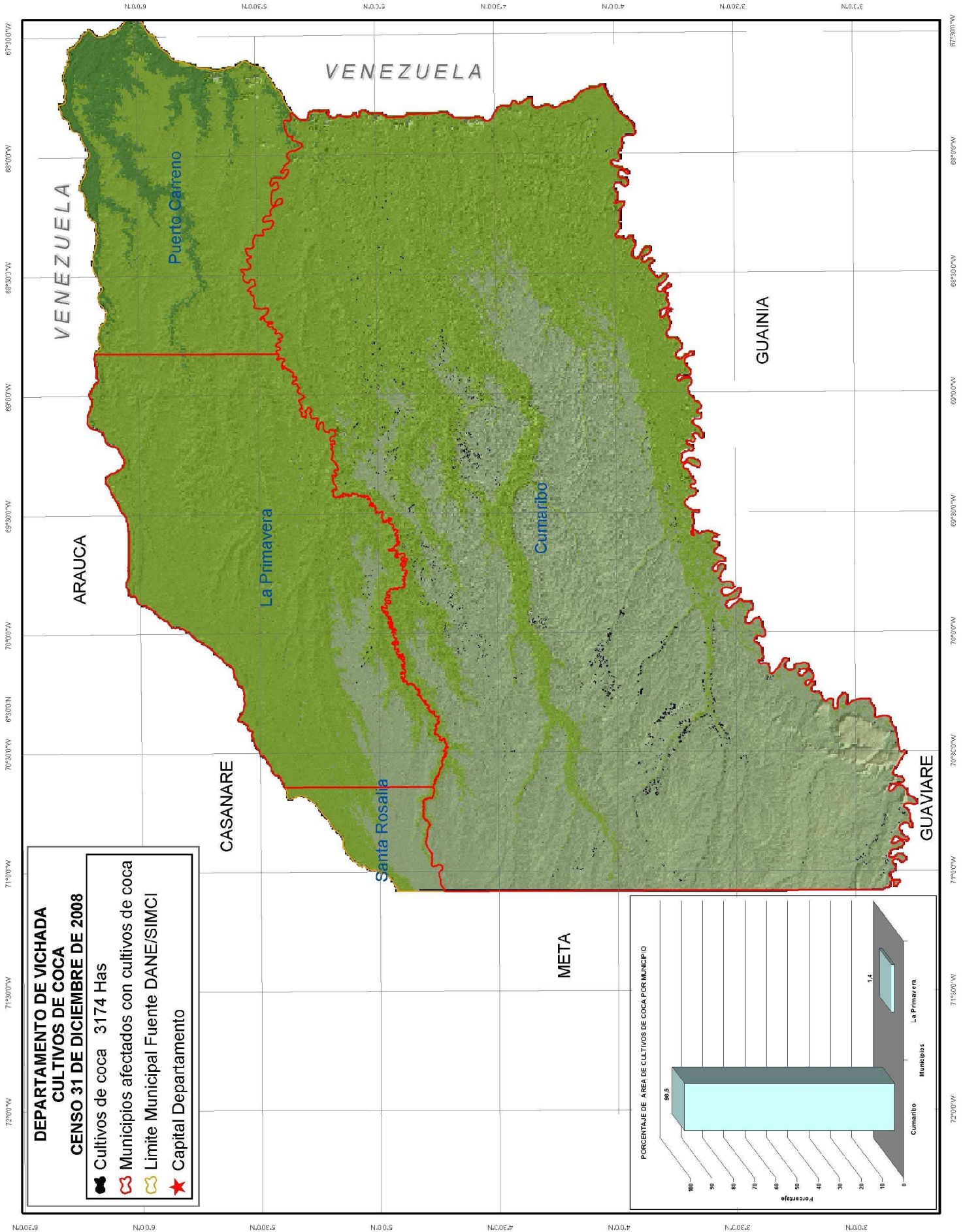

**DEPARTAMENTO DE VICHADA  
SERIE HISTORICA DE CULTIVOS DE COCA EN LOS MUNICIPIOS  
PERIODO 2001 - 2008**

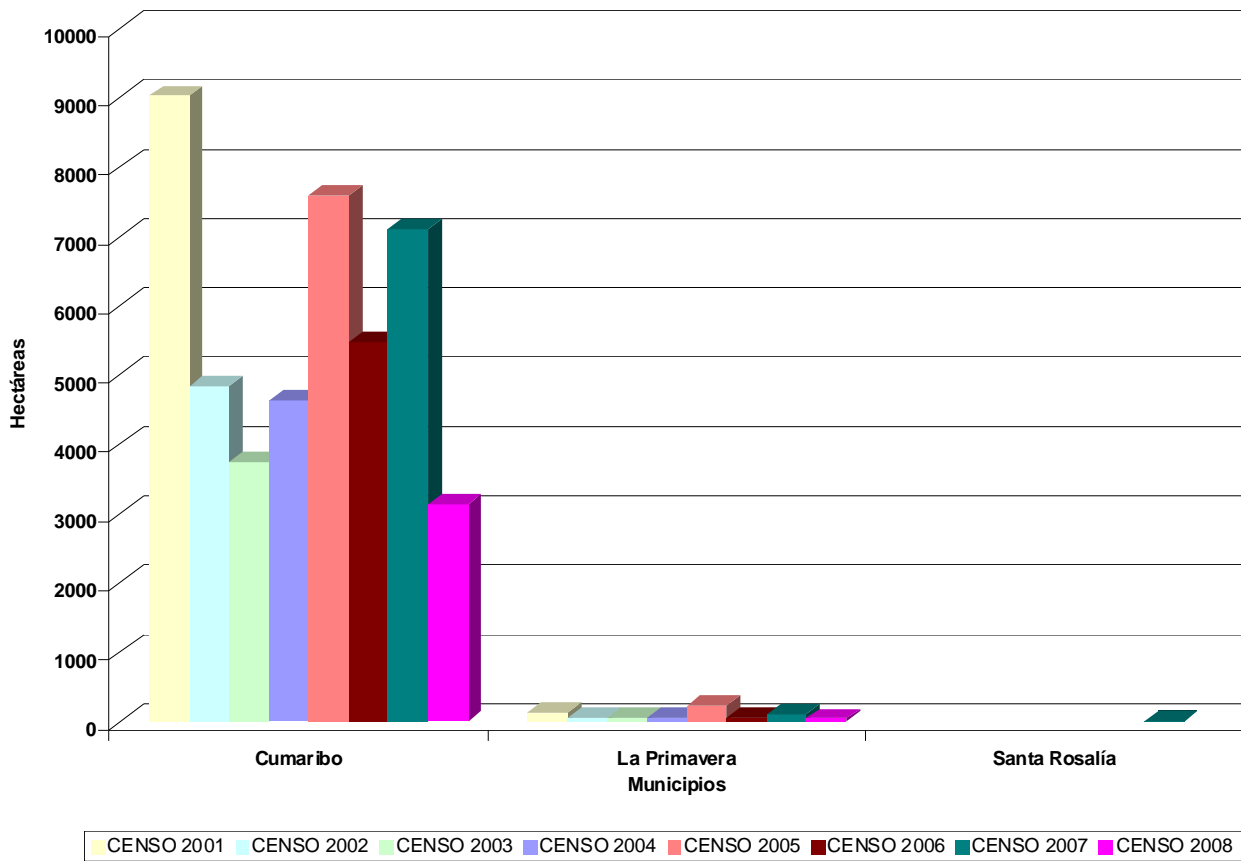

Durante el periodo 2001 – 2008, tres de los cuatro municipios que conforman el departamento de Vichada han sido afectados con presencia de cultivos de coca. Los municipios de Cumaribo y La Primavera son los que han tenido presencia de cultivos de coca durante todo el periodo de análisis. El municipio de Cumaribo es el de mayor área dedicada a cultivos de coca en el departamento en toda la serie histórica, en donde se concentra el 98% de los cultivos de coca hallados en el año 2008, sin embargo el área sembrada con coca se redujo a menos de la mitad respecto al año 2007.

El tamaño promedio del lote en el departamento pasó de 1.82 ha en 2007 a 1.34 ha en 2008.

**PROYECTO SIMCI II  
 AREA DE CULTIVOS DE COCA  
 ESTADISTICAS MUNICIPALES CON CORRECCIONES  
 CENSO 31 DE DICIEMBRE DE 2008  
 DEPARTAMENTO DE VICHADA**

MUNICIPIO	DATOS	LOTES MAYORES DE 3 Ha	LOTES MENORES O IGUALES A 3 Ha	TOTAL GENERAL
Cumaribo	CANTIDAD DE LOTES	178	1698	1876
* 559	AREA COCA ha	915	1654	3128
La Primavera	CANTIDAD DE LOTES		69	69
* 8	AREA COCA ha		38	46
CANTIDAD DE LOTES		178	1767	1945
AREA COCA ha * 567		915	1692	3174

**Nota:**

\* Las áreas de cultivos de coca de estos municipios fueron corregidas por nubes, gaps, antigüedad y aspersión en los valores indicados.

Los ajustes por estos factores no son aplicables al número de lotes.

**Para mayor información:**

**PROYECTO SIMCI II  
UNODC Colombia  
Calle 102 No. 17 A 61  
Bogotá – Colombia  
Tel: 57 1 6467000 EXT 381  
Fax: 57 1 6467000 EXT 389  
[fo.colombia@unodc.org](mailto:fo.colombia@unodc.org)**

**[www.unodc.org/colombia](http://www.unodc.org/colombia)  
[www.biesimci.org](http://www.biesimci.org)**

**Derechos reservados:**

**Esta publicación no podrá ser reproducida parcial o totalmente de cualquier forma o por ningún medio, incluyendo almacenamiento de información y sistemas de recuperación de datos sin la autorización de UNODC. Esto incluye la reproducción de fotos, parte(s) de texto, gráficas, tablas o mapas en revistas, periódicos o en versiones digitales o para eventos públicos.**