



# Informe de las **estadísticas** municipales del monitoreo de **Cultivo de Coca** 2021 en **Zonas de Manejo Especial**





# AGRADECIMIENTOS

---

Las siguientes instituciones y profesionales contribuyeron a la realización del documento “*Informe de las estadísticas municipales del monitoreo de cultivo de coca 2021 en zonas de manejo especial*”

Gobierno de Colombia  
**Ministerio de Justicia y del Derecho**

*Néstor Iván Osuna Patiño*  
**Ministro de Justicia y del Derecho**

*Camilo Eduardo Umaña Hernández*  
**Viceministro de Política Criminal y Justicia Restaurativa**

*Gloria María Miranda Espitia*  
**Directora de Política contra las Drogas y Actividades Relacionadas**

*Jenny Constanza Fagua Duarte*  
**Subdirectora de Estratégica y de Análisis**

*Alexander Rivera Álvarez,*  
**Contratista Dirección de Política contra las Drogas y Actividades Relacionadas**

*Andrés David Ávila Aldana,*  
**Contratista Dirección de Política contra las Drogas y Actividades Relacionadas**

## **Equipo SIMCI**

*Germán Andrés Clavijo Hincapié,*  
**Coordinador regional de SIMCI (a.i.)**

## **Área de Soporte**

### **Administrativo**

*Katerine Robayo Arcila,* Asesor administrativo y financiero  
*Angie Lorena Rico Jaramillo,* Asistente administrativo de proyecto  
*Francy Yurany Ríos Barón,* Auxiliar de proyecto  
*Jenny Carolina Martínez Gómez,* Asistente administrativo de proyecto

### **Temático**

*María Ximena Gualdrón Parra,* Líder en análisis de contexto de las actividades ilegales y trabajo de campo  
*Angélica María Silva Varela,* Asistente en validación de registros de EMF  
*William Gonzalo Benavides,* Profesional en validación de registros de EMF  
*Zully Sossa,* Experta en PDI

## **Área de Estudios Territoriales**

*Miguel Serrano López,* Líder área de estudio territoriales  
*Adriana María Vargas Vargas,* Asistente de investigación en asuntos socioeconómicos  
*Alejandro Triana Sarmiento,* Profesional especializado en investigación interdisciplinar del territorio  
*Ana Bolena Pedroza,* Auxiliar de investigación en estudios territoriales  
*Juan David Quiñones,* Profesional en investigación socioeconómica  
*Stefannia Parrado Morales,* Profesional en estudios interdisciplinarios del territorio con énfasis en género

## **Área de Análisis**

*Laura Angélica Castro Díaz,* Líder área de análisis temático  
*Álvaro Javier Chamorro Rocha,* Asesor temático con énfasis en políticas públicas  
*Camilo Andrés Albarracín Barrera,* Asistente en información cualitativa y cuantitativa  
*Diego Alberto Sánchez Robayo,* Asesor temático en química  
*Héctor Hernando Bernal Contreras,* NOB Coordinador técnico para disposición final de sustancias químicas  
*Hélver Camilo Moreno González,* Profesional temático con énfasis en medición económica y social  
*Hugo Rodríguez Artunduaga,* Asistente químico  
*Iván Ernesto Piraquive López,* Asesor temático con énfasis en medición económica y social

## **Área Geográfica**

*Omar Favian Pachón,* Profesional especializado Sistemas de Información Geográfica, Líder (a.i.) Área SIG  
*Catherine Duarte Cifuentes,* Analista de Sistemas de Información Geográfica  
*Lina Paola Arévalo Méndez,* Analista e investigador geográfico  
*Marcia Vargas Peña,* Investigadora geográfica de apoyo  
*Viviana Andrea Viveros Soto,* Analista Junior SIG  
*Andrés Felipe Cely González,* UNV Especialista en investigación geográfica

### **Área de Procesamiento Digital de Imágenes**

*Sandra Constanza Rodríguez, Líder área de Procesamiento digital de imágenes (PDI)*

*Daniel Oswaldo León, Analista de PDI*

*Guillermo Arturo Barbosa, Analista de PDI*

*Gustavo Adolfo Guevara Venegas, Asistente en validación de registros de EMF*

*María Isabel Velandia, Experta en PDI*

*Orlando González, Experto en PDI*

*Rosiris Eneida Ganem Tamayo, Profesional en PDI*

### **Área de Tecnología**

*Jorge Alfonso Fonseca Quiroga, Líder en Tecnologías de la información*

*Andrés Antonio Fautoque Salcedo, Profesional especializado en monitoreo*

*Bob Charles Zuniga Ortiz, Asistente en administración Web*

*Giovanny Rene Briceño Pardo, Asistente técnico en monitoreo*

A menos que se especifique otra fuente, todas las gráficas de este informe tienen como fuente el Gobierno de Colombia dentro del contexto del Sistema de Monitoreo apoyado por UNODC.



# Tabla de contenido

|  |     |
|--|-----|
| <b>INTRODUCCIÓN</b>  | 9   |
| <b>PARQUES NACIONALES NATURALES - REGIONALIZACIÓN</b>  | 11  |
| <b>DATOS NACIONALES Y REGIONALES</b>   | 13  |
| Serie histórica de cultivos de coca en Parques Nacionales Naturales y parques afectados                    | 14  |
| Parques Nacionales Naturales con mayor área sembrada   | 15  |
| <b>ESTADÍSTICAS DE COCA POR REGIÓN</b>   | 17  |
| Región Amazonía  | 19  |
| Región Andes Nororientales   | 30  |
| Región Caribe  | 38  |
| Región Orinoquía   | 45  |
| Región Pacífico  | 53  |
| <b>TIERRAS DE LAS COMUNIDADES NEGRAS - REGIONALIZACIÓN</b>   | 63  |
| <b>DATOS NACIONALES Y REGIONALES</b>   | 65  |
| Serie histórica de cultivos de coca en Tierras de las Comunidades Negras y Consejos Comunitarios afectados | 67  |
| Consejos Comunitarios con mayor área sembrada  | 69  |
| <b>ESTADÍSTICAS DE COCA POR REGIÓN</b>   | 70  |
| Zona Hidrográfica Amarales-Dagua-Directos  | 72  |
| Zona Hidrográfica Patía  | 80  |
| Zona Hidrográfica Mira   | 87  |
| Zona Hidrográfica San Juan   | 94  |
| Zona Hidrográfica Atrato-Darién  | 101 |
| Zona Hidrográfica Baudó-Directos Pacífico  | 108 |
| Zona Hidrográfica Putumayo   | 113 |
| Zona Hidrográfica Nechí  | 120 |
| <b>RESGUARDOS INDÍGENAS - REGIONALIZACIÓN</b>  | 127 |
| <b>DATOS NACIONALES Y REGIONALES</b>   | 130 |
| Serie histórica de cultivos de coca en resguardos indígenas y resguardos afectados                         | 133 |
| Resguardos indígenas con mayor área sembrada   | 135 |
| <b>ESTADÍSTICAS DE COCA POR REGIÓN</b>   | 137 |
| Macro Occidente  | 139 |
| Macro Amazonía   | 147 |
| Macro Orinoquía  | 157 |
| Macro Centro Oriente   | 165 |
| Macro Norte  | 172 |
| <b>Anexo 1.</b> Tierras de las Comunidades Negras con coca, 2021   | 179 |
| <b>Anexo 2.</b> Resguardos Indígenas con coca, 2021  | 183 |





# INTRODUCCIÓN

---

**E**l Programa de Monitoreo de Cultivos Ilícitos (PMCI), de la Oficina de las Naciones Unidas contra la Droga y el Delito (UNODC), tiene como objetivo establecer metodologías de recolección y análisis de datos para incrementar la capacidad de los gobiernos en el monitoreo de los cultivos ilícitos en sus territorios y asistir a la comunidad internacional en el seguimiento de la extensión y evolución de estos cultivos. Actualmente, el programa está presente en Colombia, Perú, Ecuador y el Estado Plurinacional de Bolivia para cultivos de coca; Laos, Myanmar y México para cultivos de amapola y Marruecos para marihuana.

El proyecto Sistema Integrado de Monitoreo de Cultivos Ilícitos (SIMCI) de UNODC apoya,

desde 1999, el monitoreo de cultivos de coca en Colombia y ha publicado los informes de censos anuales, basados en técnicas de teledetección con imágenes de satélite. En los dos primeros censos, 1999 y 2000, no se evaluó la totalidad del territorio nacional; razón por la cual fueron definidos como proyectos piloto. A partir de 2001, SIMCI inició el análisis y detección de los cultivos de coca en todo el territorio nacional con el fin de asegurar el monitoreo de la expansión o reducción de los cultivos en Colombia.

En Colombia, el municipio es la entidad territorial fundamental de la división político-administrativa del Estado con autonomía política, fiscal y administrativa y cuya finalidad es el bienestar general y el mejoramiento de la calidad de vida de la

población en su respectivo territorio<sup>1</sup>. Por esta razón, el SIMCI realiza los informes anuales de cultivos de coca en escala municipal. Aunque la metodología del censo de cultivos de coca está desarrollada para obtener un dato nacional, es posible desagregar la cifra en escalas más detalladas como lo son municipios y zonas de manejo especial tales como Parques Nacionales Naturales, Resguardos Indígenas y Tierras de las Comunidades Negras, con el fin de determinar tendencias y brindar un insumo para las entidades que hacen gestión y toman decisiones en estos territorios.

Los datos de cultivos de coca en los últimos años demuestran que la producción de cocaína es una amenaza para la conservación de la diversidad biológica y cultural del país. Para 2021, el 35 % del área con coca se localizó en zonas de manejo especial, de este, 4 % se encontraba en Parques Nacionales Naturales, 10 % en Resguardos Indígenas y 21 % en Tierras de las Comunidades Negras. Esta situación junto con el incremento general de la coca

en estas zonas de manejo especial generó la necesidad de crear un informe detallado con las estadísticas de cultivos de coca para cada uno de estos territorios.

De acuerdo con lo anterior, el presente documento hace énfasis en la ubicación y tendencias de los cultivos de coca en Parques Nacionales Naturales, Resguardos Indígenas y Tierras de las Comunidades Negras; está construido en tres secciones, una por cada zona de manejo especial. En cada sección se aborda el panorama nacional de la zona de manejo especial; así como una regionalización para facilitar el análisis de cada zona, cada región cuenta con una infografía que sintetiza la situación de los cultivos de coca en 2021, información que se podrá profundizar a lo largo de la sección, donde se presenta la descripción de la ubicación de los núcleos con mayores densidades de siembra, los parques, resguardos y consejos comunitarios afectados, su participación en el total regional, porcentajes de cambio con respecto al año anterior y tamaño promedio del lote.

---

1. Ley 136 de 1994. Artículo 1. Colombia, 2 de junio de 1994.

# PARQUES NACIONALES NATURALES

## REGIONALIZACIÓN

---

Los Parques Nacionales Naturales de Colombia, se encuentran distribuidos territorialmente en seis regiones. Con el fin de facilitar la toma de decisiones por parte de las instituciones, las estadísticas de cultivos de coca se presentarán para cada una de las regiones y los Parques Nacionales Naturales (PNN) que las conforman.

Las regiones son:

1. Región Amazonía: 11 PNN hacen parte de esta región; de estos, cinco reportan coca en 2021.
2. Región Andes Nororientales: ocho PNN hacen parte de esta región; de estos, dos reportan coca en 2021.
3. Región Andes Occidentales: 12 PNN hacen parte de esta región; de estos, ninguno reporta coca en 2021.
4. Región Caribe: 14 PNN hacen parte de esta región; de estos, uno reporta coca en 2021.
5. Región Orinoquía: seis PNN hacen parte de esta región; de estos, dos reportan coca en 2021.
6. Región Pacífico: ocho PNN hacen parte de esta región; de estos, cuatro reportan coca en 2021.

# Regiones de los Parques Nacionales Naturales de Colombia

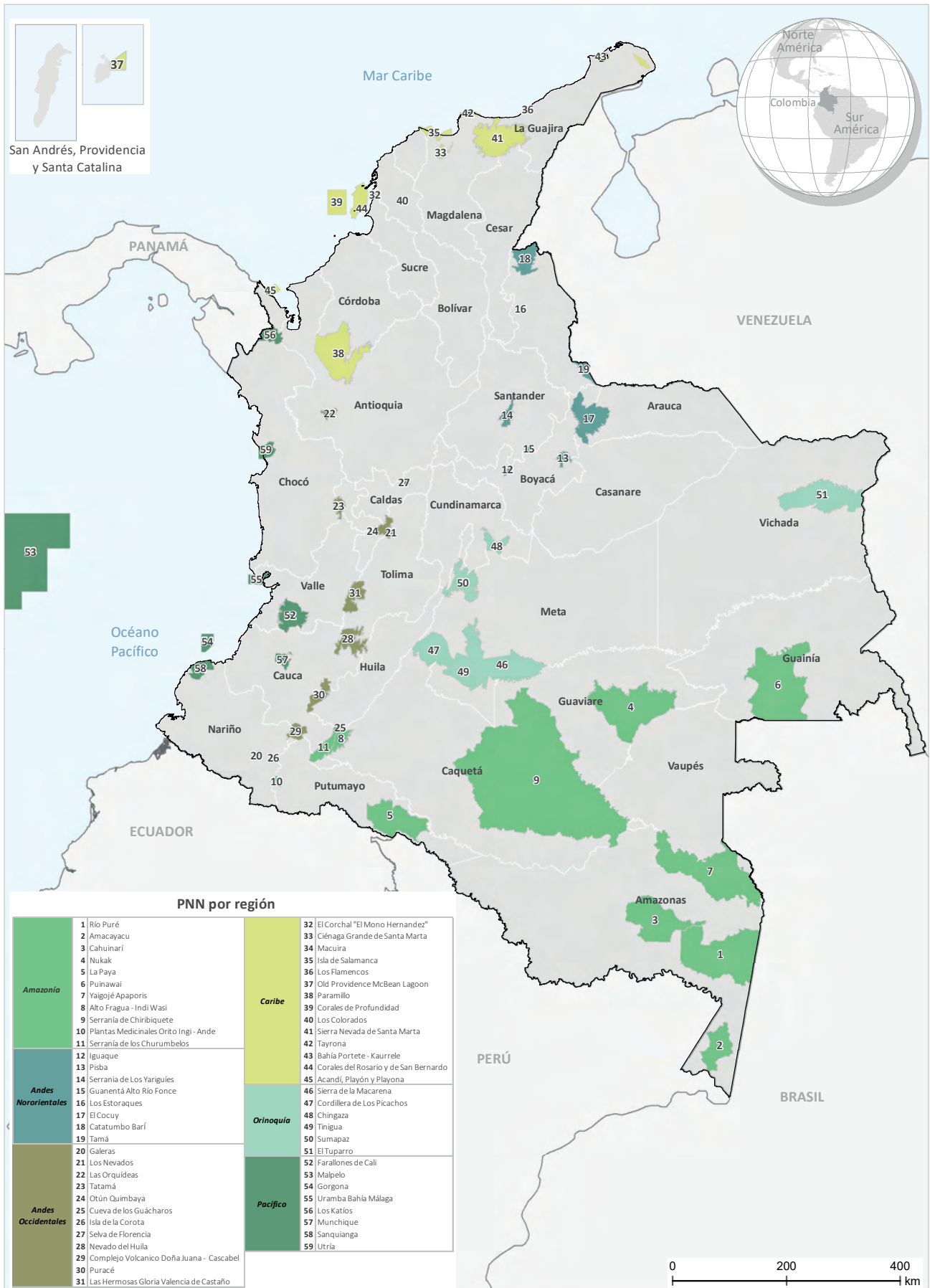

Fuentes: para regiones y PNN: Parques Nacionales Naturales, 2022; para límites administrativos: Marco Geoestadístico Nacional DANE-IGAC, 2020; para cartografía base: IGAC, 2020. Los límites, nombres y títulos usados en este mapa no constituyen reconocimiento o aceptación por parte de las Naciones Unidas.

## DATOS NACIONALES Y REGIONALES

El área de cultivos de coca en Parques Nacionales Naturales (PNN) en Colombia se incrementó en 21 % al pasar de 7.215 hectáreas en 2020 a 8.749 hectáreas en 2021. En el análisis 2020-2021, de las seis regiones de PNN, cinco presentaron cultivos de coca, de estas cuatro presentaron incremento; y una, estabilidad.

Desde que el SIMCI realiza el monitoreo, 25 parques han presentado afectación por la siembra de cultivos de coca. Para 2021, 14 PNN continuaron afectados, dos más que el año anterior.

Se resalta que la región Caribe, con un solo PNN afectado (Paramillo) es la que reporta mayor área de cultivos de coca con 24 % del total en PNN; seguida por Amazonía con cinco PNN afectados y 23 % de la coca. La región Andes Occidentales no reporta cultivos de coca desde 2011.

En 2021 se reduce el tamaño promedio del lote de coca que pasa de 1,21 hectáreas a 1,19 hectáreas.

**Tabla 1.** Cambio regional del área cultivada con coca en PNN, 2020 – 2021

| Región              | Coca 2020 (ha) | Coca 2021 (ha) | Diferencia (ha) | % cambio 2020 - 2021 | % del total 2021 |
|---------------------|----------------|----------------|-----------------|----------------------|------------------|
| Caribe              | 1.310          | 2.099          | 789             | 60                   | 24               |
| Orinoquía           | 1.018          | 1.255          | 237             | 23                   | 14               |
| Amazonía            | 1.764          | 2.043          | 279             | 16                   | 23               |
| Pacífico            | 1.429          | 1.606          | 177             | 12                   | 18               |
| Andes Nororientales | 1.694          | 1.746          | 52              | 3                    | 20               |

Disminución  
< -11 %

Estabilidad  
-10 % a 10 %

Incremento  
> 11 %

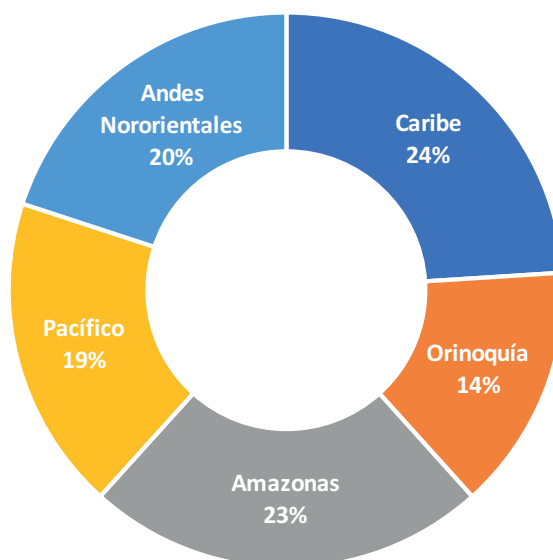

**Figura 1.** Porcentaje de participación regional de coca respecto al total en PNN, 2021

## Serie histórica de cultivos de coca en Parques Nacionales Naturales y parques afectados

Durante el periodo 2001-2021, se han presentado cultivos de coca en 25 PNN de Colombia; de estos, ocho (32 %) han reportado presencia durante todo el periodo (Paramillo, Catatumbo Barí, Nukak, Sierra de la Macarena, La Paya, Munchique, Serranía de Chiribiquete y Alto Fragua Indi Wasi).

De 2012 a 2017 los PNN incrementaron su área de cultivos de coca con una tendencia a la concentración (más coca en menos PNN); de 2018 a 2019 se redujeron los cultivos coincidiendo con una tendencia nacional a la reducción; sin embargo, en 2020 aunque la tendencia nacional continúa hacia la reducción, en PNN se incrementa el área con coca. En 2021 se reporta el máximo valor de toda la serie histórica con 8.749 ha en 14 PNN.

En la serie histórica, el Parque Nacional Natural Tamá de la región Andes Nororientales solo reportó cultivos de coca en 2001; Yaigojé Apaporis de la región Amazonía, Selva Florencia de Andes Occidentales y Tayrona de la región Caribe

solamente han reportado afectación durante cuatro años.

Para 2021, la dinámica de cultivos de coca en PNN tiende al incremento; el área sembrada con coca aumento 21%, la cantidad de parques afectados se incrementó en dos y el tamaño promedio del lote, aunque se redujo 0,02 ha y alcanzó 1,19 ha, se encuentra por encima del promedio nacional (1,07 ha). Este comportamiento indica que la dinámica el cultivo de coca en estas áreas protegidas se consolida como una amenaza y es prioritaria la intervención para reducir la expansión del fenómeno y garantizar los servicios ecosistémicos que brindan estas áreas protegidas.

Para este último reporte, el PNN Los Katíos en Pacífico reportó 5 ha de coca después de seis años consecutivos sin reporte y Serranía de Los Churumbelos en Amazonía sin cultivos de coca en 2020 reincidió con 4 ha. Paramillo, Catatumbo Barí, Nukak y Sierra de la Macarena se posicionan como los 4 PNN con más coca, aportaron 72 % al total nacional de PNN.



Figura 2. Cultivos de coca y número de PNN afectados, 2001–2021

## Parques Nacionales Naturales con mayor área sembrada

A continuación, se presentan los PNN con mayor área sembrada con coca en 2021. Los números presentan la posición que tienen en el ranquin de cada año. De 2010 a 2021, tres PNN han ocupado el primer lugar (Paramillo, Catatumbo Barí y Sierra de la Macarena). En 2021, Paramillo ocupa el primer lugar y desplaza a Catatumbo Barí al segundo puesto. Sierra de la Macarena es el PNN con mayor afectación de 2010 a 2021, fue el parque con mayor cantidad de cultivos de coca de 2011 a 2018; acciones de intervención sostenidas en la región coinciden con este comportamiento.

En Paramillo y Catatumbo Barí, los dos parques con mayor afectación en 2021, se

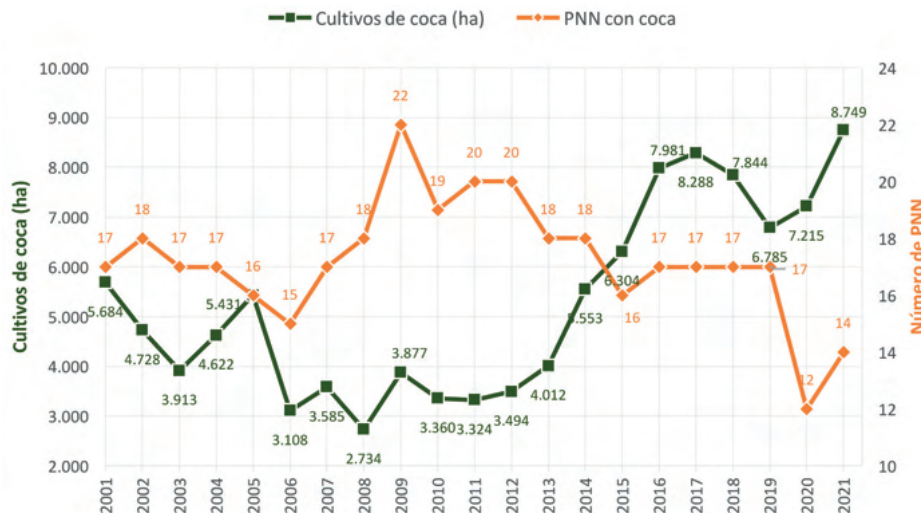
concentra el 44 % del total de coca en PNN, situación similar a la presentada en 2020. Esto demuestra la importancia de diseñar e implementar estrategias que conduzcan a la reducción de la amenaza en dichos PNN; sin embargo, es importante resaltar que estos territorios presentan complejidades para la intervención al estar en cercanías o hacer parte de un enclave productivo<sup>2</sup> y compartir territorio con resguardos indígenas.

A 2021 se han identificado 14 enclaves productivos, para este año parte del territorio de los PNN Catatumbo Barí, Munchique y Los Farallones de Cali se encontraba dentro de algún enclave; y Sanquianga y Paramillo, en la periferia a uno de ellos.

**Tabla 2.** PNN con mayor cantidad de coca sembrada 2010 – 2021

| Parque                      | 2010 | 2011 | 2012 | 2013 | 2014 | 2015 | 2016 | 2017 | 2018 | 2019 | 2020 | 2021 |
|-----------------------------|------|------|------|------|------|------|------|------|------|------|------|------|
| Paramillo                   | 1    | 3    | 3    | 5    | 4    | 3    | 3    | 2    | 2    | 4    | 2    | 1    |
| Catatumbo Barí              | 6    | 5    | 6    | 4    | 7    | 5    | 5    | 4    | 4    | 1    | 1    | 2    |
| Nukak                       | 2    | 2    | 2    | 2    | 2    | 2    | 2    | 3    | 3    | 3    | 3    | 3    |
| Sierra de la Macarena       | 3    | 1    | 1    | 1    | 1    | 1    | 1    | 1    | 1    | 2    | 4    | 4    |
| La Paya                     | 4    | 4    | 4    | 3    | 3    | 4    | 4    | 7    | 7    | 5    | 6    | 5    |
| Munchique                   | 5    | 6    | 5    | 6    | 8    | 8    | 6    | 5    | 5    | 6    | 5    | 6    |
| Los Farallones de Cali      | 9    | 7    | 8    | 7    | 5    | 6    | 8    | 6    | 6    | 7    | 7    | 7    |
| Sanquianga                  | 16   | 11   | 10   | 9    | 10   | 11   | 9    | 9    | 9    | 8    | 8    | 8    |
| Serranía de Chiribiquete    | 14   | 16   | 19   | 13   | 11   | 10   | 10   | 13   | 12   | 11   | 9    | 9    |
| Tinigua                     | 21   | 21   | 14   | 8    | 6    | 7    | 7    | 8    | 8    | 12   | 10   | 10   |
| Alto Fragua Indi Wasi       | 12   | 10   | 9    | 11   | 9    | 9    | 11   | 10   | 10   | 9    | 12   | 11   |
| Los Katios                  | 18   | 19   | 20   | 18   | 18   | 19   | 19   | 18   | 18   | 18   | 13   | 12   |
| Serranía de los Churumbelos | 19   | 17   | 16   | 12   | 12   | 12   | 13   | 12   | 11   | 10   |      | 13   |
| Serranía de los Yariguíes   | 13   | 13   | 17   | 17   | 19   | 18   | 16   | 14   | 13   | 14   | 11   | 14   |

- Un **enclave productivo** espacialmente se define (puntos calientes) como aquel territorio que en los últimos cinco años ha presentado una concentración de cultivos de coca altamente significativa (hectáreas sembradas por kilómetro cuadrado) y la persistencia del fenómeno ha sido superior a cuatro años. Así mismo, en algunos de esto por estudios de campo ha sido posible identificar características diferentes al resto de la región (variedades, rendimientos, manejo cultural, densidad de siembra). En este mismo sentido se observa una tendencia a la integración y encadenamiento in situ y posible especialización de procesos productivos (cultivo y procesamiento).

# Localización de enclaves productivos y Parques Nacionales Naturales, 2021

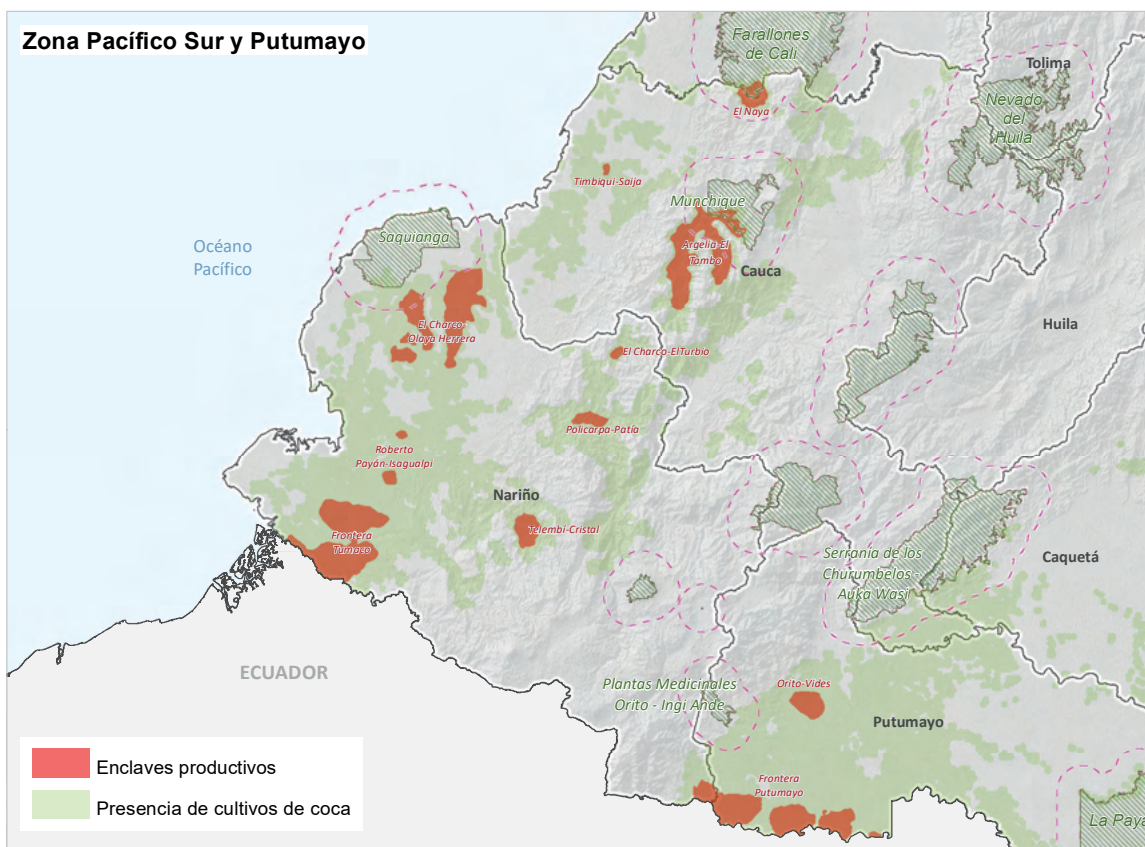
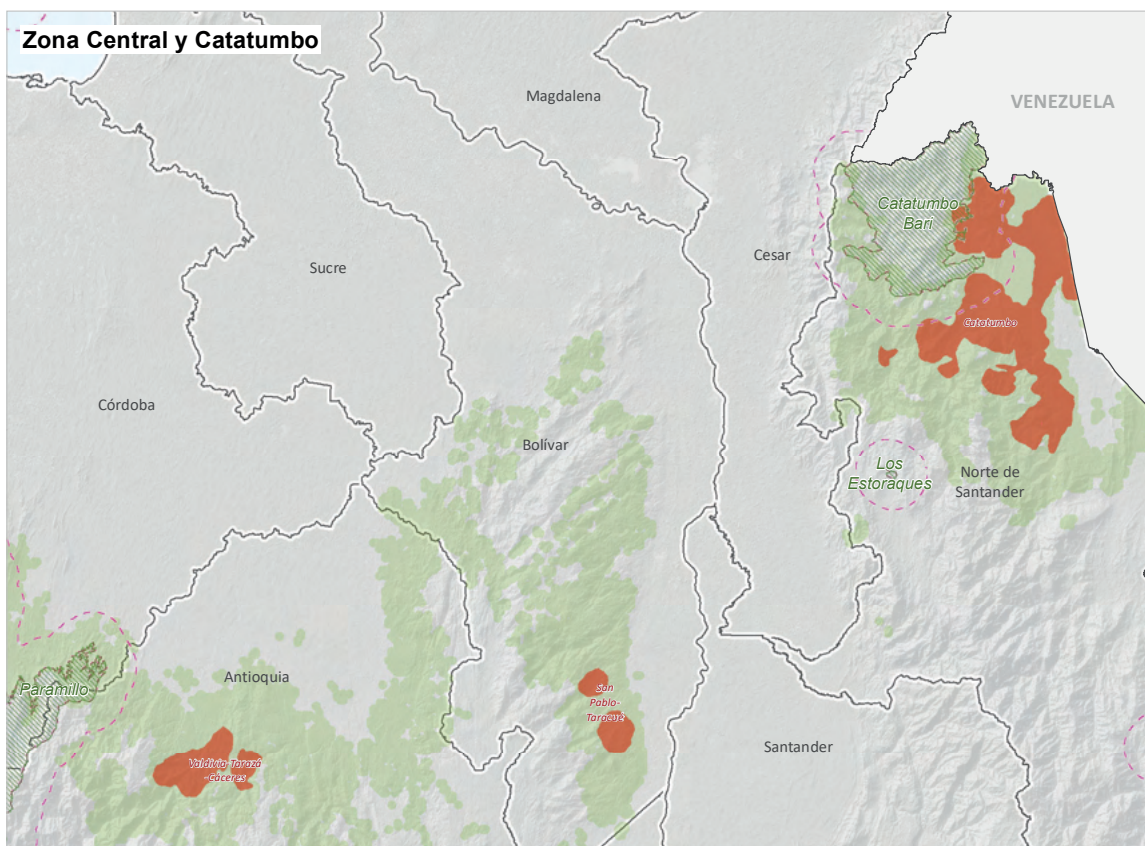

Límite de Parques Nacionales Naturales
  Área de influencia (10 km desde el límite del PNN)

Fuentes: Gobierno de Colombia - Sistema de monitoreo apoyado por UNODC; para PNN: Parques Nacionales Naturales de Colombia, 2022; para límites administrativos: Marco Geostatístico Nacional DANE-IGAC, 2020; para cartografía base: IGAC, 2020. Los límites, nombres y títulos usados en este mapa no constituyen reconocimiento o aceptación por parte de las Naciones Unidas.



## ESTADÍSTICAS DE COCA POR REGIÓN

Esta sección presenta los datos del área sembrada con cultivos de coca a 2021 por región y Parque Nacional Natural. Encontrará una infografía con los hallazgos relevantes, a continuación, la dinámica espacial, el análisis de densidad de siembra por kilómetro cuadrado, la dinámica de cultivos de coca 2020-2021 y el tamaño promedio del lote.

# PARQUES NACIONALES REGIÓN AMAZONÍA CULTIVOS DE COCA 2021

Los Parques Nacionales Naturales (PNN) de la región Amazonía concentran el **23 %** de la coca en PNN. Es la **segunda región con mayor afectación** en sus parques.

Foto: PNN Nukak. <https://www.parquesnacionales.gov.co/portal/es/parques-nacionales/reserva-nacional-natural-nukak/>

## 5 PNN afectados

en los departamentos de Putumayo, Cauca, Caquetá y Guaviare

**2.043 hectáreas**  
23 % del total en PNN  
1 % del total nacional



**16 %**  
incremento con respecto al 2020



## REGIÓN AMAZONÍA

De los 11 PNN de la región Amazonía, ocho han estado afectados en algún momento de la serie histórica de cultivos de coca y cuatro (Alto Fragua Indi Wasi, La Paya, Nukak y Serranía de Chiribiquete) han reportado coca permanentemente. Es la región con más PNN afectados desde que inició el monitoreo. Yaigojé Apaporis no reporta cultivos de coca desde 2013 y Puinawai desde 2017; Plantas Medicinales Orito Ingi-

Ande completa tres años consecutivos sin reporte y Serranía de los Churumbelos, que en 2020 no presentó coca, reporta 4 ha en 2021.

El 2016 fue el año con mayor afectación durante la serie histórica de cultivos de coca, cuando la región alcanzó 2.516 ha, de las cuales Nukak aportó el 69 % y La Paya el 28 %. De 2018 a 2020 se presentó una leve tendencia a la reducción; sin embargo,

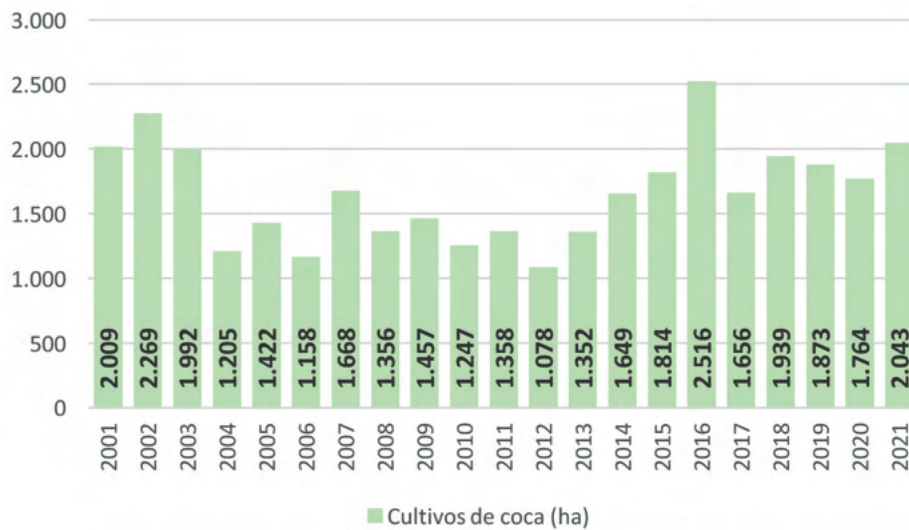

**Figura 3.** Serie histórica de cultivos de coca región Amazonía, 2001 – 2021

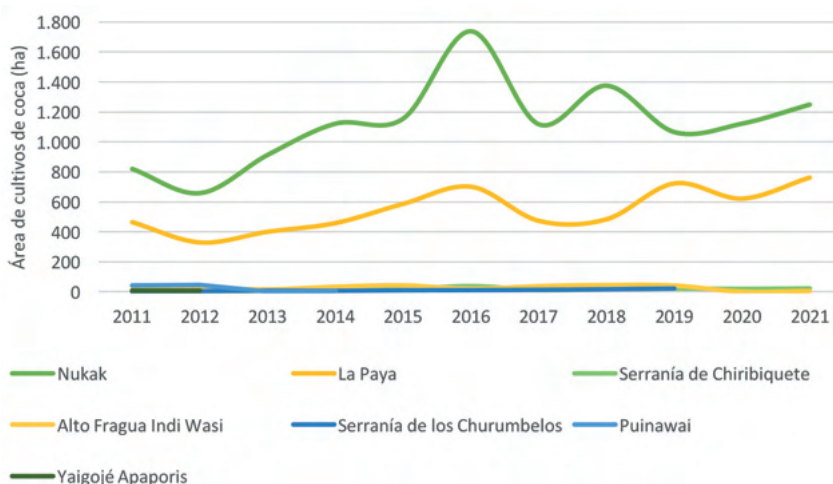

**Figura 4.** Cultivos de coca por parque en la región Amazonía, 2011 – 2021

el comportamiento cambia en 2021 con un incremento de 16 %.

Para 2021, la región registra 2.043 ha. El 61 % del total regional se concentra en Nukak, seguido por La Paya con 38 %. Las mayores densidades de siembra rondan las 18 ha/km<sup>2</sup> y se presentan dentro del parque Nukak, en los límites de los municipios de El Retorno con Miraflores y por el río Inírida cerca a la desembocadura de la quebrada El Quince. En estos sitios, la densidad de siembra se mantuvo estable, respecto al año anterior. Otros focos de altas densidades (12 ha/km<sup>2</sup>) se presentan en La Paya por el río Mecaya y la quebrada El Hacha, densidades de siembra similares a las observadas en 2020.

En este periodo, cinco PNN reportaron coca, uno más que el año anterior, todos con incremento en las hectáreas de coca.

En cuanto al comportamiento del tamaño del lote 2021, en la región se registra un promedio de 1,48 ha, valor que se encuentra por encima del promedio en PNN (1,2 ha) y el promedio nacional (1,07 ha). Amazonía registra el segundo valor más grande en tamaño del lote en PNN. Este tamaño se incrementó 0,05 ha con respecto a 2020. Los lotes más grandes se presentan en Serranía de Chiribiquete (1,82 ha) y en La Paya (1,81 ha), estos parques registran los lotes más grandes de todos los PNN del país.



Figura 5. Porcentaje de participación respecto al total regional



Figura 6. Área con coca por parque en la Región Amazonía, 2020 - 2021

# Dinámica del cultivo de coca en los Parques Nacionales Naturales afectados en la Región Amazonia, 2021

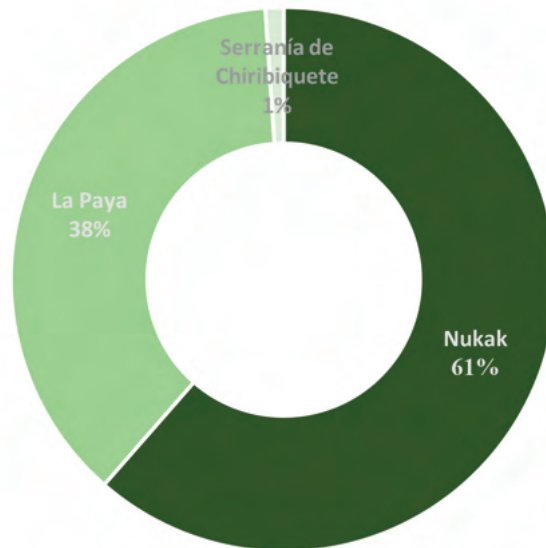

Fuentes: Gobierno de Colombia - Sistema de monitoreo apoyado por UNODC; para PNN: Parques Nacionales Naturales de Colombia, 2022; para límites administrativos: Marco Geoestadístico Nacional DANE-IGAC, 2020; para cartografía base: IGAC, 2020. Los límites, nombres y títulos usados en este mapa no constituyen reconocimiento o aceptación por parte de las Naciones Unidas.

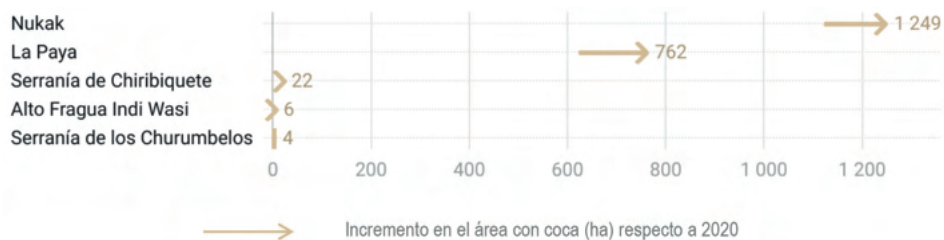
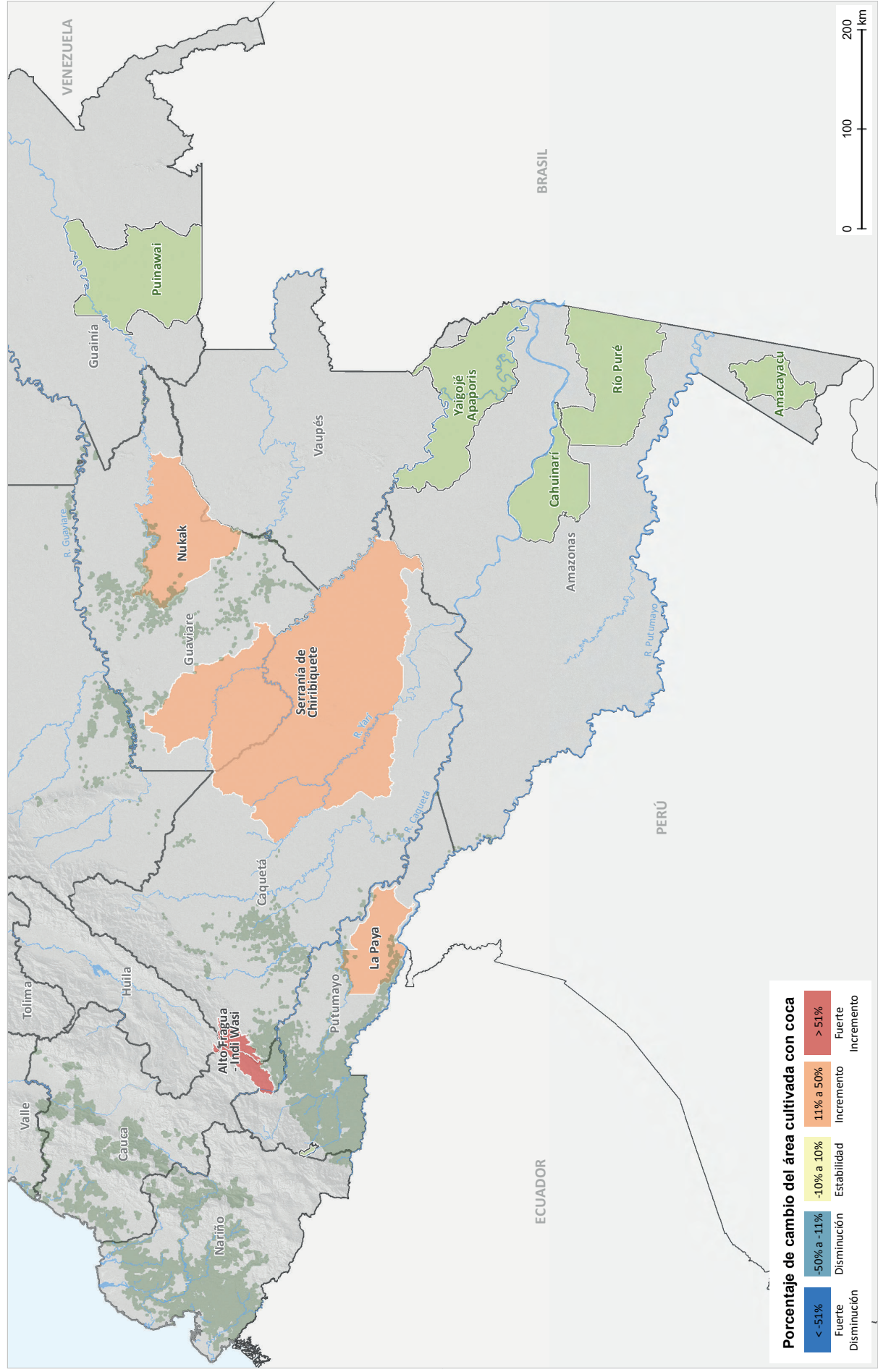
## Densidad del cultivo de coca y variación absoluta del área sembrada con coca en los Parques Nacionales Naturales de la Región Amazonía, 2021

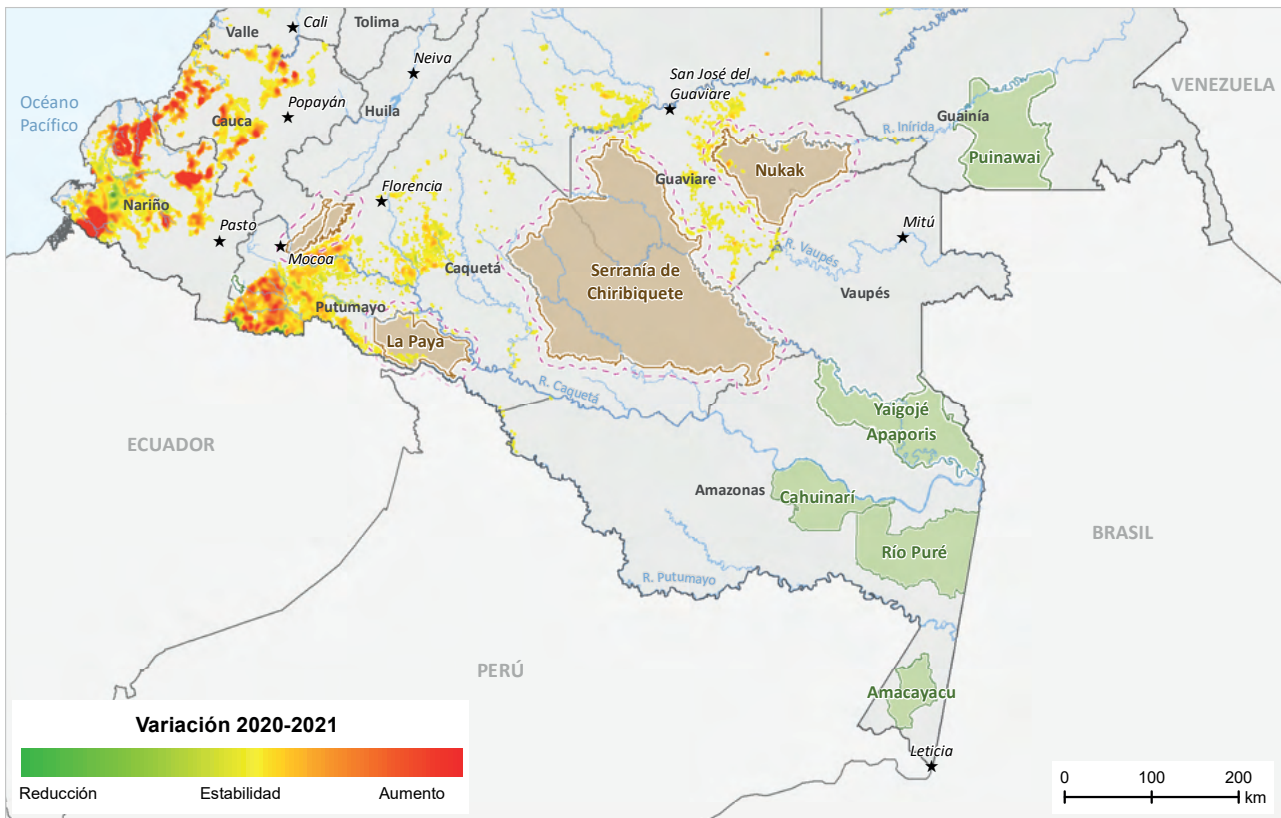
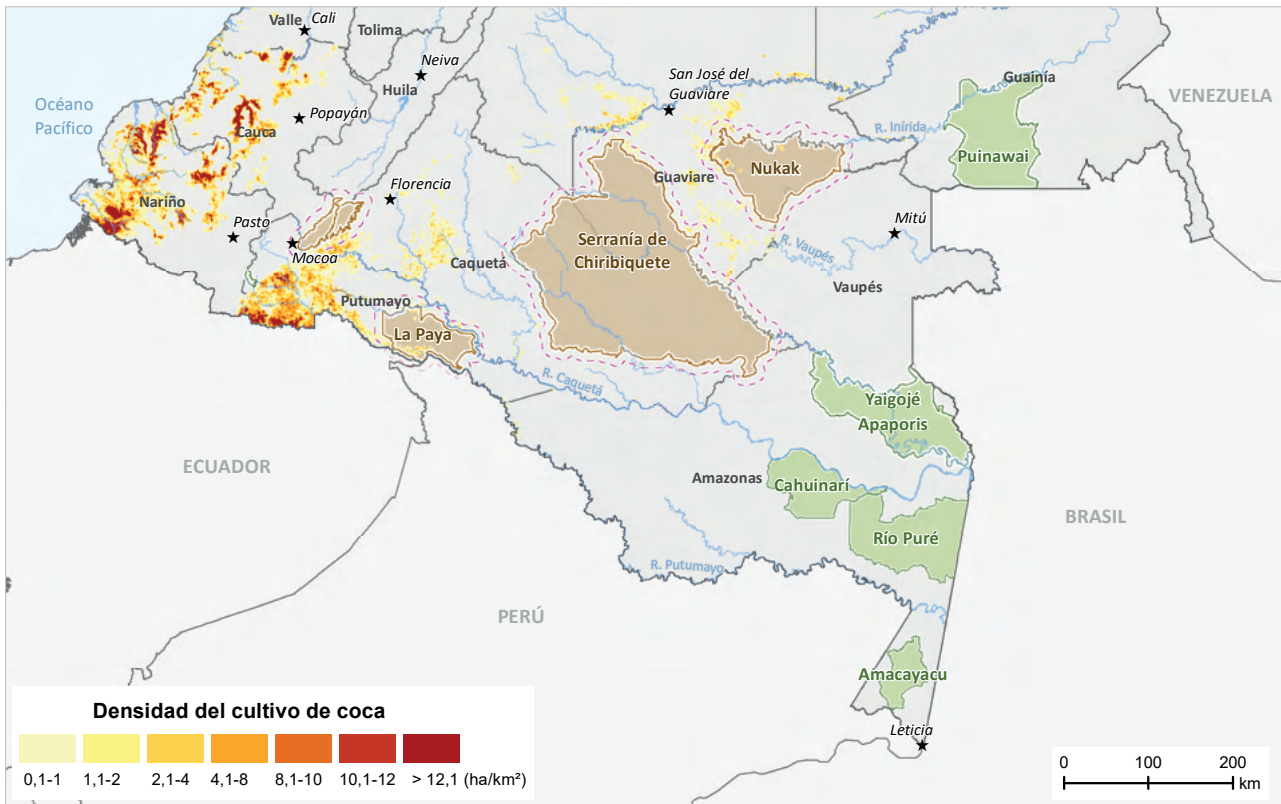

PNN con cultivos de coca
  PNN sin cultivos de coca
  Área de influencia de 10 km
  Capital departamental

Fuentes: Gobierno de Colombia - Sistema de monitoreo apoyado por UNODC; para PNN: Parques Nacionales Naturales de Colombia, 2022; para límites administrativos: Marco Geoestadístico Nacional DANE-IGAC, 2020; para cartografía base: IGAC, 2020. Los límites, nombres y títulos usados en este mapa no constituyen reconocimiento o aceptación por parte de las Naciones Unidas.

## Densidad del cultivo de coca y variación absoluta del área sembrada con coca en los Parques Nacionales Naturales afectados de la Región Amazonía, 2021

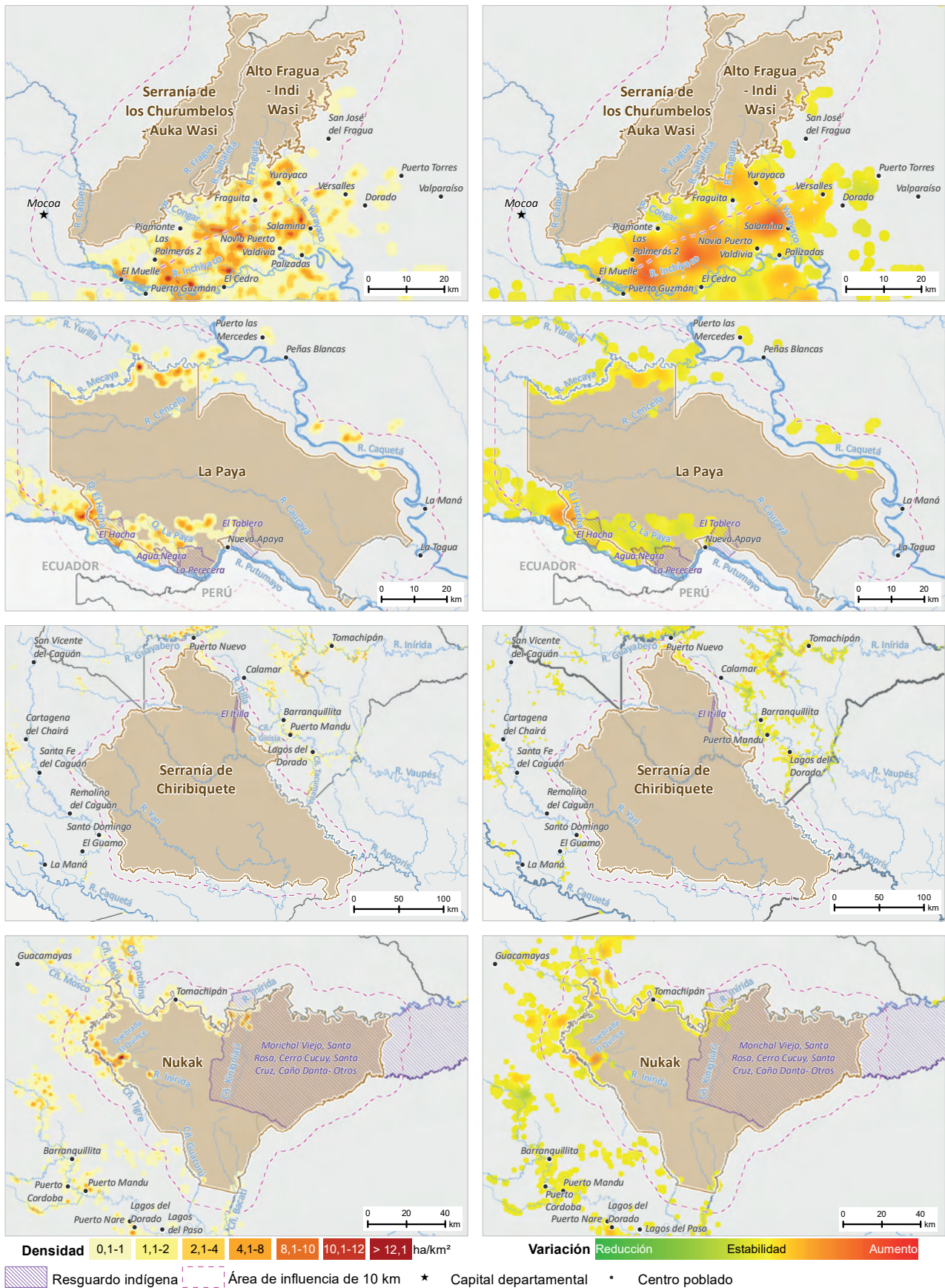

Fuentes: Gobierno de Colombia - Sistema de monitoreo apoyado por UNODC; para PNN: Parques Nacionales Naturales de Colombia, 2022; para Resguardos Indígenas: Agencia Nacional de Tierras (ANT), 2021; para límites administrativos: Marco Geoestadístico Nacional DANE-IGAC, 2020; para cartografía base: IGAC, 2020. Los límites, nombres y títulos usados en este mapa no constituyen reconocimiento o aceptación por parte de las Naciones Unidas.

A continuación, se realiza una descripción general de los parques más afectados en 2021.

### Parque Nacional Natural Nukak

Los cultivos de coca se presentan hacia los límites norte y occidente del parque, por el río Inírida y Caño Tigre con densidades que alcanzan las 18 ha/km<sup>2</sup> en un foco de concentración cerca a la desembocadura de la quebrada El Quince en el río Inírida. Estas zonas presentan un comportamiento de estabilidad en la densidad durante los últimos años. Al oriente, el parque comparte una parte del territorio con el resguardo Morichal Viejo, Santa Rosa, Cerro Cucuy, Santa Cruz, Caño Danta-Otros donde también se evidencian cultivos de coca.

Hacia el sur del parque se mantienen zonas de bajas densidades, dispersas por los caños Bacatí y Guacarú, con estabilidad respecto a 2020; éstas por su baja afectación podrían priorizarse para la intervención buscando frenar posibles fenómenos de expansión. Estas zonas se han reportado históricamente y corresponden al resultado de la expansión de los cultivos que se encuentran hacia los

centros poblados Puerto Nare, Lagos del Dorado y Lagos del Paso en Miraflores.

En cuanto a la serie histórica de cultivos de coca, el año de menor afectación reportada fue 2012 con 659 ha, a partir de 2013 inició una tendencia al incremento con picos en 2016 (1.738 ha) y 2018 (1.375 ha). Para 2021 el Parque reporta 1.249 ha lo que representa 11 % más con respecto a 2020.

Por otra parte, al revisar la dinámica de cultivos de coca dentro del parque y en su zona de influencia (10 km del PNN), de 2001 a 2012 se observan tendencias similares, en este periodo los cultivos de coca a 10 km del PNN superaban el área de cultivos dentro del parque y ejercían presión sobre este. A partir de 2012, los cultivos ingresan en mayor proporción al PNN y el área de coca dentro del parque supera al área con coca de su zona de influencia. Durante los últimos tres años se viene incrementando el área de coca tanto al interior del PNN como en su zona de influencia; sin embargo, la proporción es mayor en esta última.

Nukak es el parque que más ha reportado cultivos de coca en la región. De 2010 a 2016

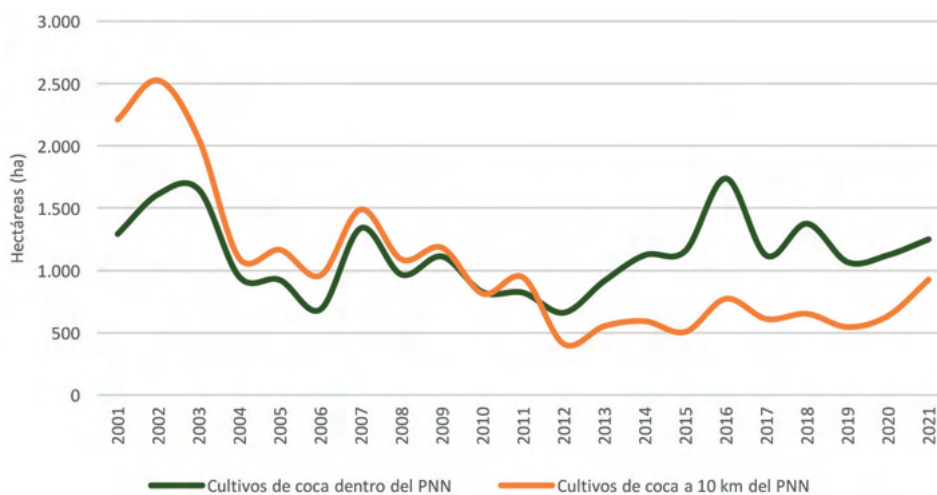

**Figura 7.** Serie histórica de cultivos de coca dentro y a 10 km del PNN Nukak



fue el segundo parque más afectado en el país y desde 2017 se mantiene en el tercer puesto.

Este parque se encuentra en su totalidad en el departamento de Guaviare y aporta el 28 % de la coca departamental de 2021.

### Parque Nacional Natural La Paya

Los cultivos de coca se presentan hacia los límites norte por el río Mecaya con densidades que alcanzan las 13 ha/km<sup>2</sup> en un foco de concentración cerca a la quebrada El Venado; y al sur por las quebradas El Hacha y Hacha Chiquita, afluentes del río Putumayo, donde comparten parte del territorio con el resguardo indígena El Hacha. Estas zonas presentan densidades de siembra similares durante los últimos años. Al sur del PNN se localizan zonas de afectación por coca que coinciden con los resguardos indígenas Agua Negra, La Percera, La Paya y El Tablero.

En cuanto a la serie histórica de cultivos de coca, el año de menor afectación reportada fue 2004 con 141 ha. Durante los últimos diez años se evidencia una tendencia al

incremento que inició en 2013 y presentó un pico en 2016 (701 ha), se redujo durante 2017 y 2018 (474 ha y 484 ha) para volver a incrementarse en los siguientes años. Para 2021 el Parque reporta 762 ha lo que representa 22 % más con respecto a 2020.

Por otra parte, al revisar la dinámica de cultivos de coca dentro del PNN y en su zona de influencia (10 km del PNN), de 2001 a 2012, los cultivos de coca a 10 km del parque superaban el área de cultivos dentro del Parque y ejercían presión sobre este. A partir de 2013, los cultivos ingresan en mayor proporción al PNN y el área de coca dentro del parque supera al área con coca de su zona de influencia; en este periodo, las tendencias son similares. Durante el último año se incrementa el área de coca tanto al interior del parque como en su zona de influencia; sin embargo, la proporción es mayor en esta última.

La Paya es el segundo parque que más ha reportado cultivos de coca en la región. De 2010 a 2016 fue el cuarto parque más afectado en el país y para 2021 ocupa el quinto puesto.

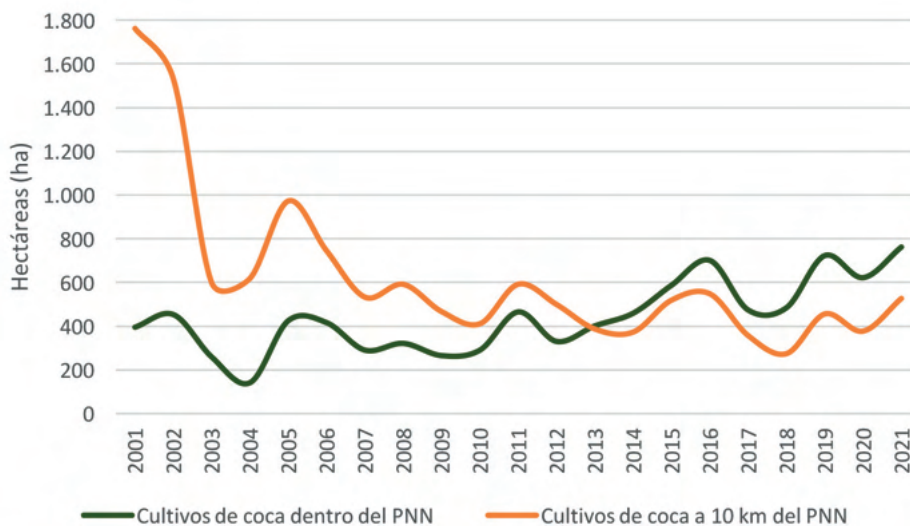

**Figura 8.** Serie histórica de cultivos de coca dentro y a 10 km del PNN La Paya

Este parque se encuentra en su totalidad en el departamento de Putumayo y aporta el 3 % de la coca departamental de 2021.

### Parque Nacional Natural Serranía de Chiribiquete

Los cultivos de coca se localizan de forma dispersa por el río Itilla con densidades de siembra de hasta 4 ha/km<sup>2</sup>. En cercanías al parque se observan zonas en proceso de consolidación por los caños La Guirisa y Tacumena. Aunque el parque tiene una baja afectación, los cultivos de coca localizados en San José del Guaviare, Calamar y Miraflores ejercen presión sobre el lindero norte del parque.

En cuanto a la serie histórica de cultivos de coca, el año de menor afectación reportada fue 2012 con 1 ha, a partir de 2013 inició una tendencia al incremento con un pico en 2016 y un reporte de 38 ha, en 2017 desciende a 12 ha y en 2018 comienza nuevamente a incrementarse. Para 2021, el parque reporta 22 ha lo que representa 16 % más con respecto a 2020; Serranía de Chiribiquete

ocupa el puesto nueve de los parques más afectados por coca.

Por otra parte, al revisar la dinámica de cultivos de coca dentro del parque y en su zona de influencia (10 km del PNN), los cultivos de coca a 10 km del parque siempre han superado en gran proporción el área de cultivos dentro del parque. Durante el último año se incrementa el área de coca tanto al interior del parque como en su zona de influencia; sin embargo, la proporción es mucho mayor en esta última, consolidándose como una alerta de posibles procesos de expansión al interior del parque.

### Parque Nacional Natural Alto Fragua Indi Wasi

Los cultivos de coca se presentan al sur del parque con bajas densidades de siembra, siguen el curso de los ríos Fragua, Fragueta, Sabaleta, Yurayaco y la quebrada Sonora. En la periferia del parque, en el costado sur, piedemonte de San José del Fragua en cercanías a los centros poblados Yurayaco y Salamina en límites con Currillo,



Figura 9. Serie histórica de cultivos de coca dentro y a 10 km del PNN Chiribiquete



**Figura 10.** Serie histórica de cultivos de coca dentro y a 10 km del PNN Alto Fragua Indi Wasi

se observan áreas de siembra de hasta 10 ha/km<sup>2</sup>. Aunque las densidades de siembra al interior del parque se mantienen estables, los cultivos que se encuentran desde su periferia hasta el río Caquetá presentan incremento en la densidad de siembra, con respecto a 2020.

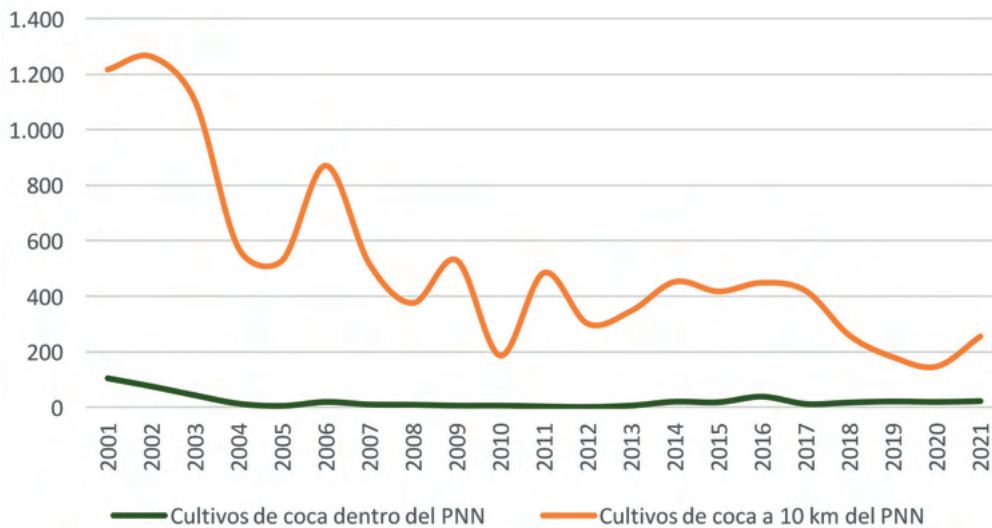
En cuanto a la serie histórica de cultivos de coca, los años de menor afectación reportada fueron 2006, 2007, 2009 y 2020 con 1 ha. Para 2021 se incrementan los cultivos de coca y alcanzan las 6 ha.

Por otra parte, al revisar la dinámica de cultivos de coca dentro del parque y en su zona de influencia (10 km del PNN), los cultivos de coca a 10 km del PNN siempre han superado en gran proporción el área de cultivos dentro del parque. De 2013 a 2018, el incremento a 10 km del parque presentó un fuerte incremento. Durante el último año se incrementa el área de coca tanto al interior del PNN como en su zona de influencia; sin embargo, la proporción es mucho mayor en

esta última, lo que genera una alerta para implementar estrategias que reduzcan el riesgo frente a un incremento de cultivos de coca dentro del parque.

### Parque Nacional Natural Serranía de los Churumbelos

Los cultivos de coca se presentan al sur del parque con bajas densidades de siembra, siguen el curso de los ríos Fragua, Congar e Inchiyaco. A las afueras del parque, hacia el costado sur se observan áreas de siembra de hasta 12 ha/km<sup>2</sup> en Piamonte, Cauca. Aunque las densidades de siembra al interior del parque se mantienen estables, los cultivos que se encuentran desde su periferia hasta el río Caquetá presentan incremento en la densidad de siembra, con respecto a 2020.

En cuanto a la serie histórica de cultivos de coca, Serranía de los Churumbelos ha tenido un comportamiento intermitente, el máximo valor reportado alcanzó las 22 ha en

2019, en 2020 no se registraron cultivos de coca y en 2021 reincide con 4 ha.

Por otra parte, al revisar la dinámica de cultivos de coca dentro del parque y en su zona de influencia (10 km del PNN), los cultivos de coca a 10 km del PNN siempre han superado en gran proporción el área de cultivos dentro del parque. De 2011 a 2019, el

incremento a 10 km del parque presentó un fuerte incremento. Durante el último año se incrementa el área de coca tanto al interior del parque como en su zona de influencia; sin embargo, la proporción es mucho mayor en esta última, lo que genera una alerta para implementar estrategias que reduzcan el riesgo frente a un incremento de cultivos de coca dentro del parque.



**Figura 11.** Serie histórica de cultivos de coca dentro y a 10 km del PNN Serranía de los Churumbelos

# PARQUES NACIONALES REGIÓN ANDES NORORIENTALES CULTIVOS DE COCA 2021

Los Parques Nacionales Naturales (PNN) de la región Andes Nororientales concentran el **20 %** de la coca en PNN. Es la **tercera región con mayor afectación** en sus parques.

Foto: PNN Catatumbo Barí. <https://www.parquesnacionales.gov.co/portal/es/parques-nacionales/parque-nacional-natural-catatumbo-bari/>

## 2 PNN afectados

en los departamentos de  
Norte de Santander y Santander

**1.746 hectáreas**  
20 % del total en PNN  
0,8 % del total nacional



**3 %**  
incremento  
con respecto  
al 2020

### Cultivos de coca 2021 (ha)

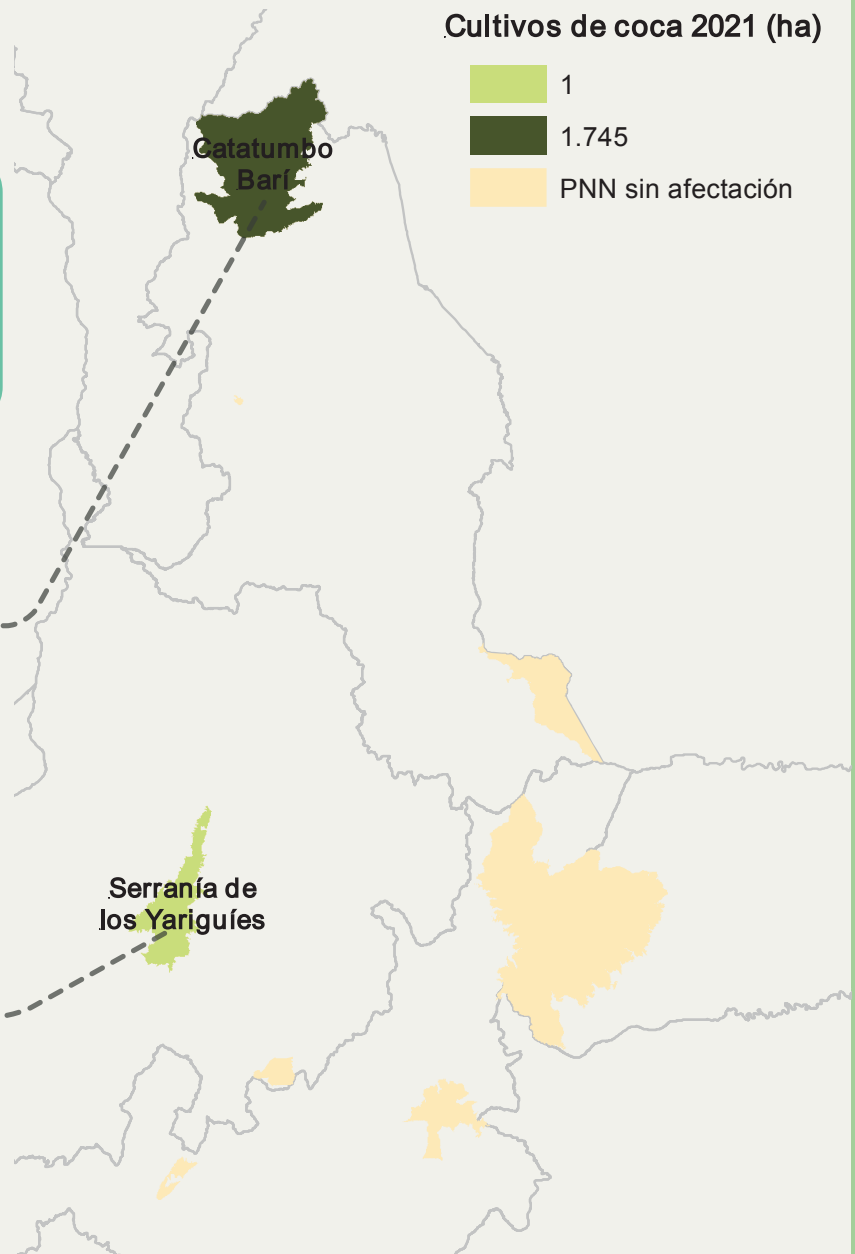
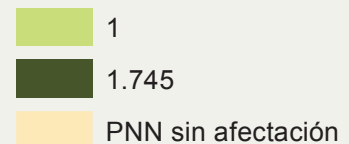

### PNN Catatumbo Barí

99,9 % del total regional  
Puesto 2 de los PNN afectados  
Incremento de 3 % con  
respecto al 2020  
Incremento de 2 % a 10 km del  
Parque  
Hace parte del enclave  
Catatumbo

### PNN Serranía de Los Yariguíes

0,1 % del total regional  
Puesto 14 de los PNN afectados  
Reducción de 50 % con  
respecto al 2020  
Incremento de 100 % a 10 km  
del Parque

## REGIÓN ANDES NORORIENTALES

De los ocho parques que componen la región, cuatro han estado afectados en algún momento de la serie histórica de cultivos de coca y uno (Catatumbo Barí) ha reportado coca permanentemente. Tamá solo reportó 16 ha en 2001 y El Cocuy no reporta cultivos de coca desde 2009; Serranía de los Yariguíes ha reportado coca de manera intermitente, para 2021 el área es de 1 ha de coca.

Los cultivos de coca en la región presentan una tendencia al incremento, a partir de 2015

esta tendencia se acentúa y durante los tres últimos años alcanza los máximos históricos siendo 2021 el de mayor afectación con 1.746 ha, de estas 1.745 ha, se encuentran en el PNN Catatumbo Barí.

El 99,9 % del total regional se concentra en el Catatumbo Barí. Los núcleos de concentración del fenómeno, con densidades de siembra que alcanzaron las 25 ha/km<sup>2</sup> se presentan en la frontera con Venezuela, por las quebradas El Amparo, Las Micas, El Castillo, y

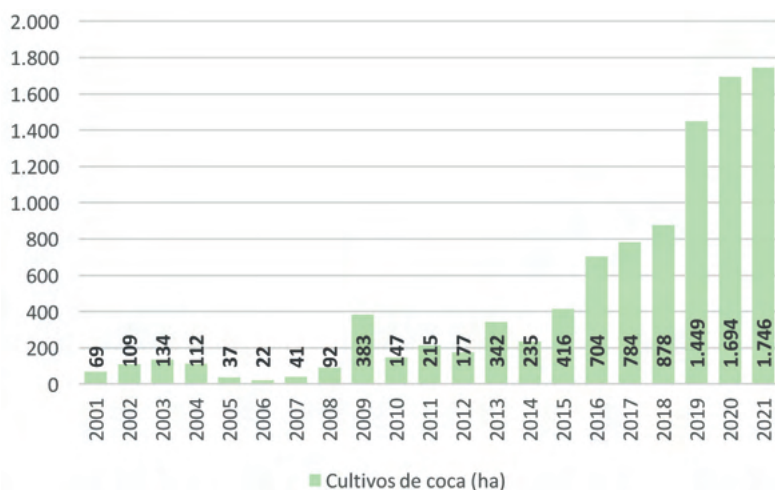

**Figura 12.** Serie histórica de cultivos de coca región Andes Nororientales, 2001 – 2021

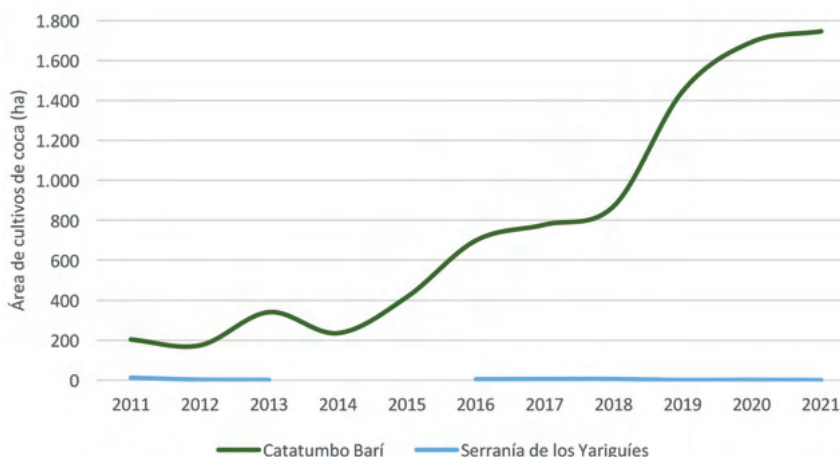

**Figura 13.** Cultivos de coca por parque en la región Andes Nororientales, 2011 – 2021

los ríos Tomás, Brandy e Irokdogbat-Kayra, en zonas con leve incremento en la densidad del cultivo. En el perímetro occidental del parque las densidades son menores y alcanzan la 6 ha/km<sup>2</sup>; hacia este sector las densidades de siembra se redujeron levemente, con respecto a 2020.

Al igual que el año anterior, en este periodo, dos PNN reportaron coca, Catatumbo Barí y Serranía de los Yariguíes.

En cuanto al comportamiento del tamaño del lote para 2021, en la región se registra un promedio de 1,18 ha, valor que se encuentra por debajo del promedio en PNN (1,2 ha) y por encima del promedio nacional (1,07 ha). Andes Nororientales registra el tercer valor más grande en tamaño del lote en PNN. Este tamaño se redujo 0,31 ha con respecto a 2020. Los lotes más grandes se presentan en el PNN Catatumbo Barí (1,18 ha).



**Figura 14.** Área con coca por parque en la Región Andes Nororientales, 2020 - 2021

## Dinámica del cultivo de coca en los Parques Nacionales Naturales afectados en la Región Andes Nororientales, 2021

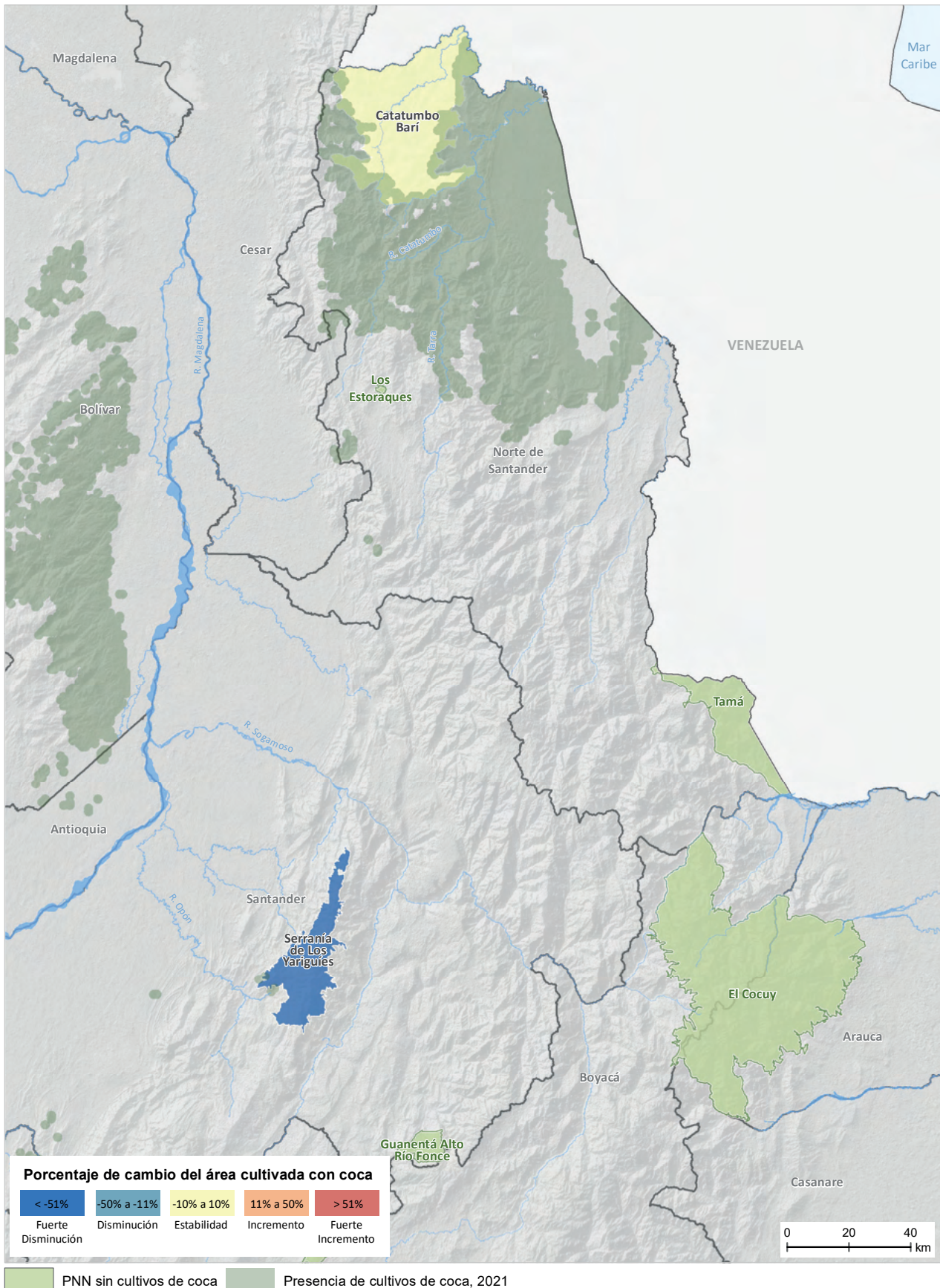

Fuente: Gobierno de Colombia - Sistema de monitoreo apoyado por UNODC; límites de PNN: Parques Nacionales Naturales de Colombia, 2022; para límites administrativos: Marco Geoestadístico Nacional DANE-IGAC, 2020; para cartografía base: IGAC, 2020.  
 Los límites, nombres y títulos usados en este mapa no constituyen reconocimiento o aceptación por parte de las Naciones Unidas.



## Densidad del cultivo de coca y variación absoluta del área sembrada con coca en los Parques Nacionales Naturales de la Región Andes Nororientales, 2021

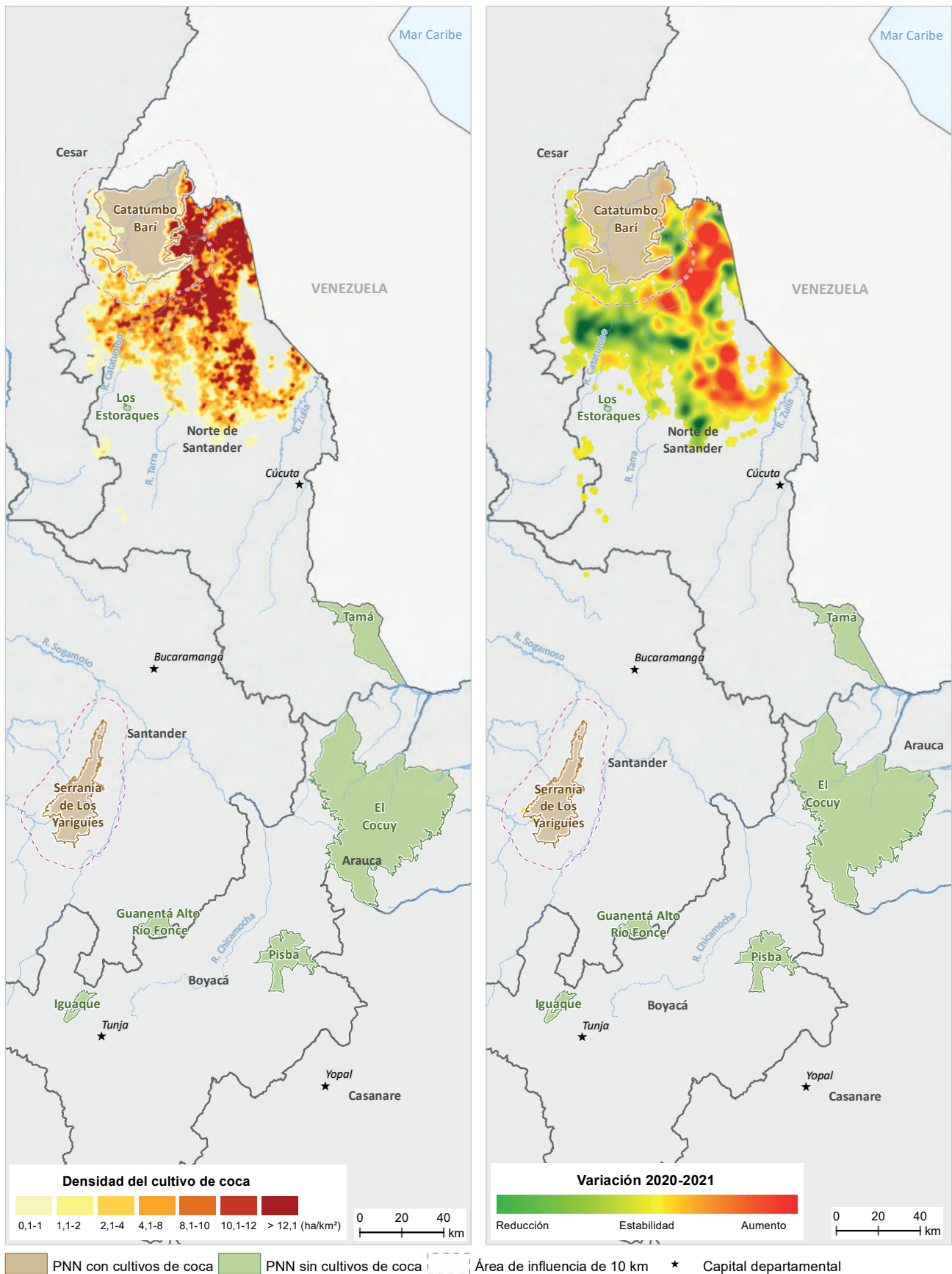

Fuente: Gobierno de Colombia - Sistema de monitoreo apoyado por UNODC; para PNN: Parques Nacionales Naturales de Colombia, 2022; para límites administrativos: Marco Geoestadístico Nacional DANE-IGAC, 2020; para cartografía base: IGAC, 2020. Los límites, nombres y títulos usados en este mapa no constituyen reconocimiento o aceptación por parte de las Naciones Unidas.

# Densidad del cultivo de coca y variación absoluta del área sembrada con coca en los Parques Nacionales Naturales afectados de la Región Andes Nororientales, 2021

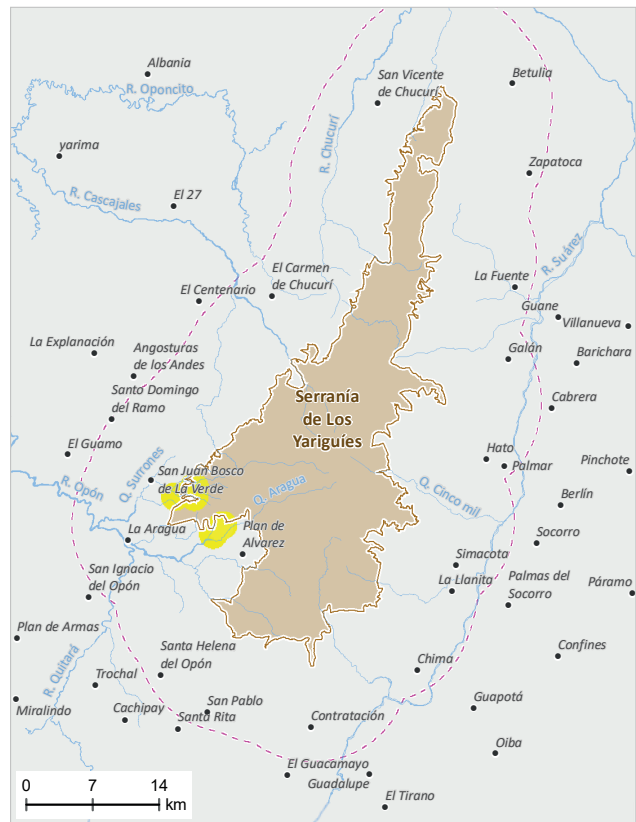
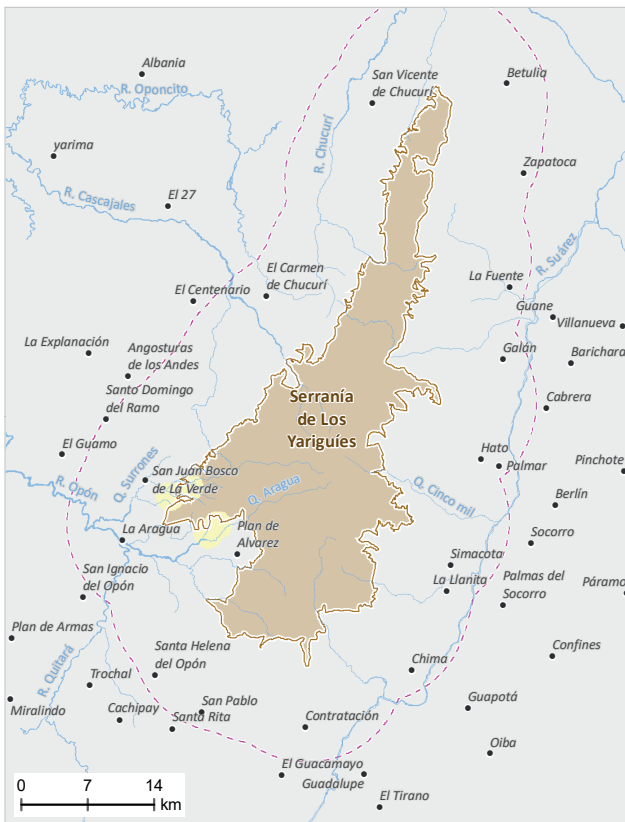
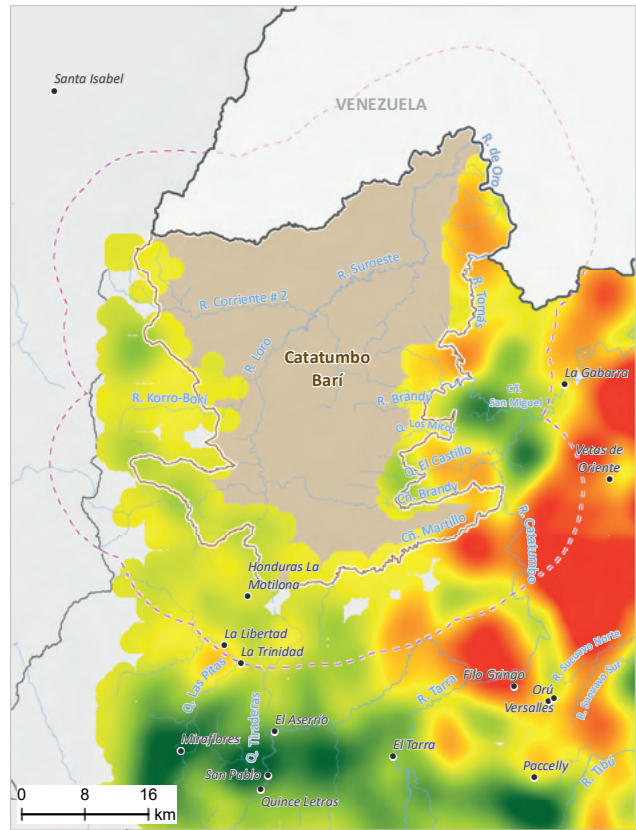
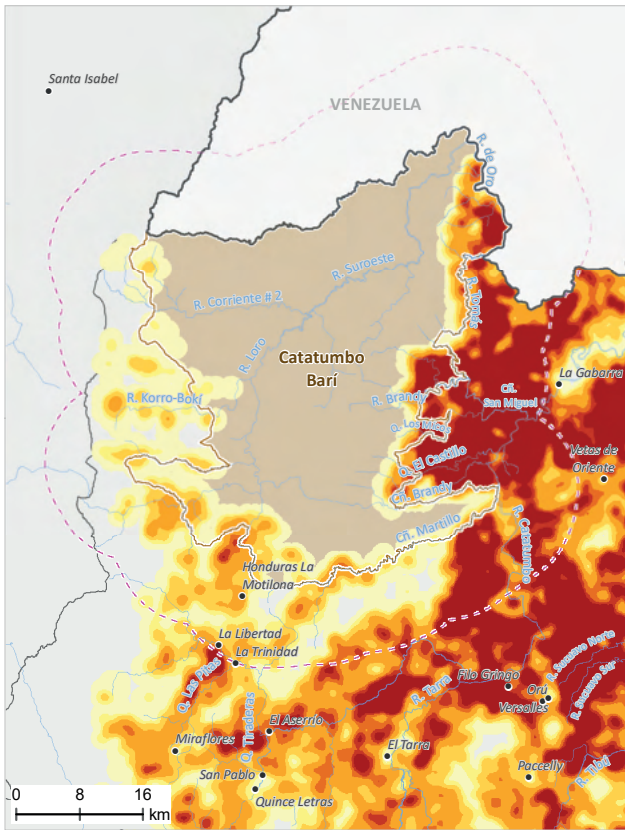

**Densidad** 0,1-1 1,1-2 2,1-4 4,1-8 8,1-10 10,1-12 > 12,1 ha/km<sup>2</sup>

**Variación** Reducción Estabilidad Aumento

--- Área de influencia de 10 km \* Capital departamental • Centro poblado

Fuentes: Gobierno de Colombia - Sistema de monitoreo apoyado por UNODC; para PNN: Parques Nacionales Naturales de Colombia, 2022; para límites administrativos: Marco Geostatístico Nacional DANE-IGAC, 2020; para cartografía base: IGAC, 2020.  
 Los límites, nombres y títulos usados en este mapa no constituyen reconocimiento o aceptación por parte de las Naciones Unidas.

A continuación, se realiza una descripción general de los parques afectados en 2021.

### Parque Nacional Natural Catatumbo Barí

Los cultivos de coca se presentan hacia los límites sur, oriente y occidente del parque, e ingresan al PNN por el curso de los ríos de Oro, Tomás, Brandy, quebrada El Castillo, Los Micos, El Indio, caño Martillo, ríos Batuína Boki, Loro Ikiboki y Korro – Bokí. Las densidades de siembra son mucho mayores (hasta 25 ha/km<sup>2</sup>) en inmediaciones del lindero occidental, en cercanías al municipio de Tibú, donde se incrementó la densidad de siembra (periferia del enclave productivo Catatumbo), que al oriente donde las densidades son menores (6 ha/km<sup>2</sup>) y con dinámica de reducción/estabilidad con respecto a 2020.

En cuanto a la serie histórica de cultivos de coca, el año de menor afectación reportada fue 2006 con 21 ha, luego inicia una tendencia al incremento con picos en 2009 (363 ha) y 2013 (340 ha). A partir de 2015 la tendencia al incremento se hace más fuerte

pasando de 699 ha en 2016 hasta alcanzar su máximo histórico en 2021 con 1.745 ha, 3 % más con respecto a 2020. En este periodo el porcentaje de cambio más representativo se presentó en 2019 cuando el área de cultivos de coca se incrementó en 66 % al pasar de 872 ha en 2018 a 1.448 ha en 2019.

Por otra parte, al revisar la dinámica de cultivos de coca dentro del parque y en su zona de influencia (10 km del PNN), los cultivos de coca a 10 km del PNN siempre han superado el área de cultivos dentro del parque. A partir de 2014, se registra un fuerte incremento en los cultivos de coca en la zona de influencia del parque, ejerciendo cada vez más presión sobre éste. Es importante mencionar que en la zona de influencia se encuentra una parte del enclave Catatumbo que ha logrado ingresar al PNN y se consolida como una amenaza contra los servicios ecosistémicos que brinda el parque y la continuidad boscosa. Durante el último año se registra un comportamiento de estabilidad en el área de coca tanto al interior del PNN como en su zona de influencia.

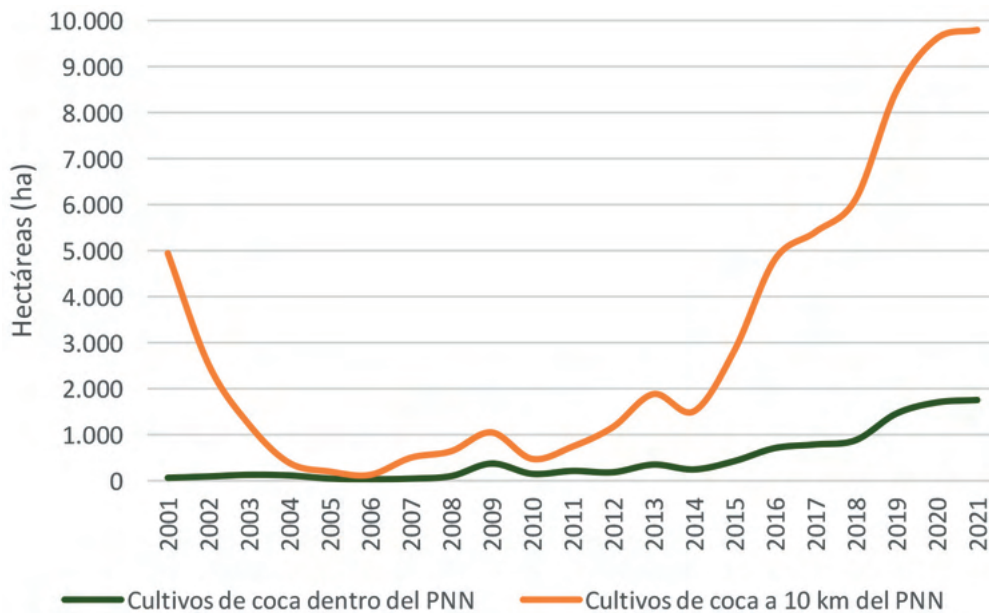

**Figura 15.** Serie histórica de cultivos de coca dentro y a 10 km del PNN Catatumbo Barí

Catatumbo Barí es el parque que más ha reportado cultivos de coca en la región. En 2019 y 2020 fue el parque más afectado en el país y en 2021 ocupa el segundo puesto. Este parque presenta características complejas para la intervención ya que hace parte del enclave Catatumbo donde los grupos armados ilegales, los narcotraficantes y los productores convergen para buscar una mayor y más rápida generación de rentas.

Este parque se encuentra en su totalidad en el departamento de Norte de Santander y aporta el 4 % de la coca departamental de 2021.

### Parque Nacional Natural Serranía de los Yariguíes

Los cultivos de coca se ubican al sur occidente del parque de forma dispersa y con bajas densidades de siembra, siguen el curso de las quebradas La Aguapanela, Chilacoa y Aragua. Esta zona presenta estabilidad en la densidad de siembra, con respecto a 2020. Los cultivos se encuentran aislados sin ninguna conexión, no conforman focos de

concentración de cultivos de coca, factor a tener en cuenta para fortalecer los procesos de intervención que conlleven a un proceso de abandono sostenido y posible declaratoria como territorio libre de afectación por coca.

En cuanto a la serie histórica de cultivos de coca, Serranía de los Yariguíes ha tenido un comportamiento intermitente, el máximo valor reportado alcanzó las 26 ha en 2002; en 2005, 2006, 2008, 2014 y 2015 no se registraron cultivos de coca y en 2021 es el PNN con menor afectación en el país con 1 ha.

Por otra parte, al revisar la dinámica de cultivos de coca dentro del PNN y en su zona de influencia (10 km del PNN), de 2001 a 2012, los cultivos de coca a 10 km del PNN superaban el área de cultivos dentro del parque y ejercían presión sobre este. Durante los últimos cinco años, los cultivos se encuentran dispersos con valores similares dentro del PNN y en su zona de influencia, resultado de un proceso de abandono subregional que se ha consolidado en los últimos años.

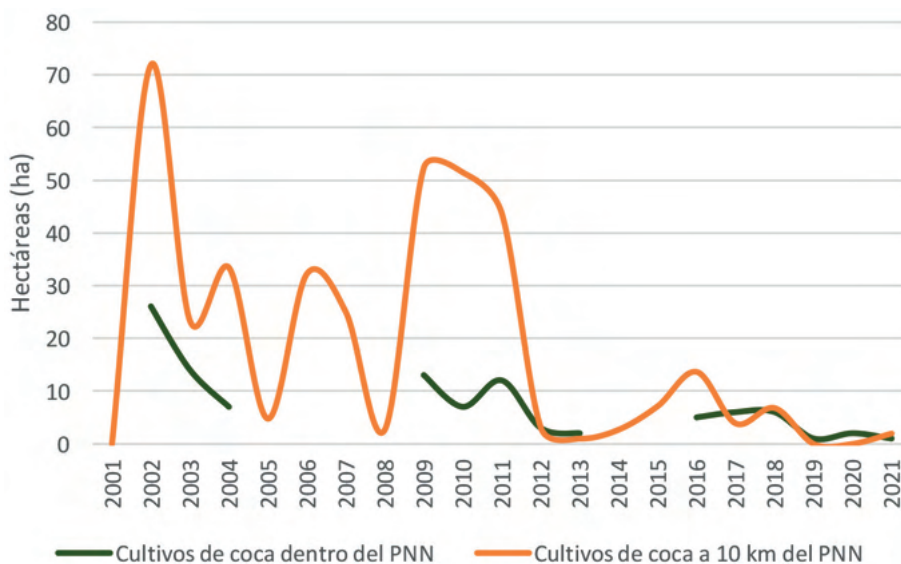

**Figura 16.** Serie histórica de cultivos de coca dentro y a 10 km del PNN Serranía de los Yariguíes

# PARQUES NACIONALES REGIÓN CARIBE

## CULTIVOS DE COCA 2021

Los Parques Nacionales Naturales (PNN) de la región Caribe concentran el **24 %** de la coca en PNN. Es la **región con mayor afectación** en sus parques.

Foto: PNN Paramillo. <https://www.parquesnacionales.gov.co/portal/es/parques-nacionales/parque-nacional-natural-paramillo/>

### Cultivos de coca 2021 (ha)

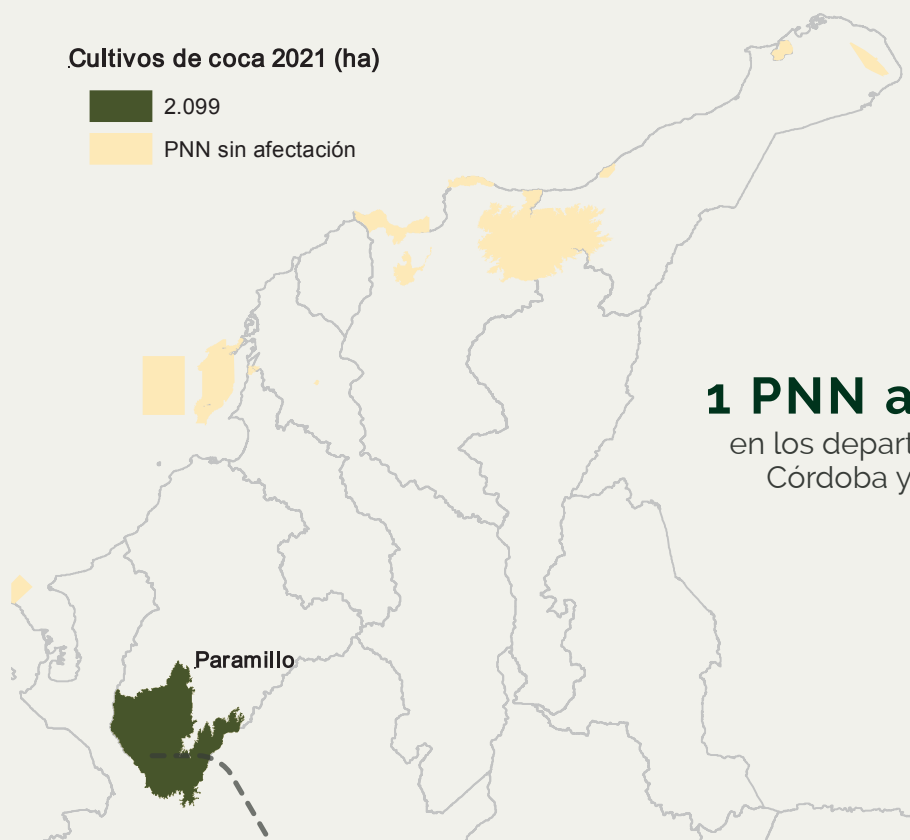
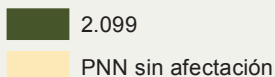

### 1 PNN afectado

en los departamentos de  
Córdoba y Antioquia

### PNN Paramillo

100 % del total regional

Puesto 1 de los PNN afectados

Incremento de 60 % con respecto al 2020

Incremento de 38 % a 10 km del Parque

2.099 hectáreas

24 % del total en PNN

1 % del total nacional



60 %

incremento  
con  
respecto al  
2020

## REGIÓN CARIBE

De los catorce parques de la región Caribe, tres han estado afectados en algún momento de la serie histórica de cultivos de coca y uno (Paramillo) ha reportado coca permanentemente. Tayrona no reporta coca permanentemente. Tayrona no reporta cultivos de coca desde 2005 y Sierra Nevada de Santa Marta completa dos años consecutivos sin reporte.

Los cultivos de coca en la región presentan una tendencia al incremento a partir de 2014, en 2019 y 2020 el comportamiento cambia hacia la reducción, en 2021 se vuelve a incrementar y alcanza el máximo valor de la serie histórica con 2.099 ha.

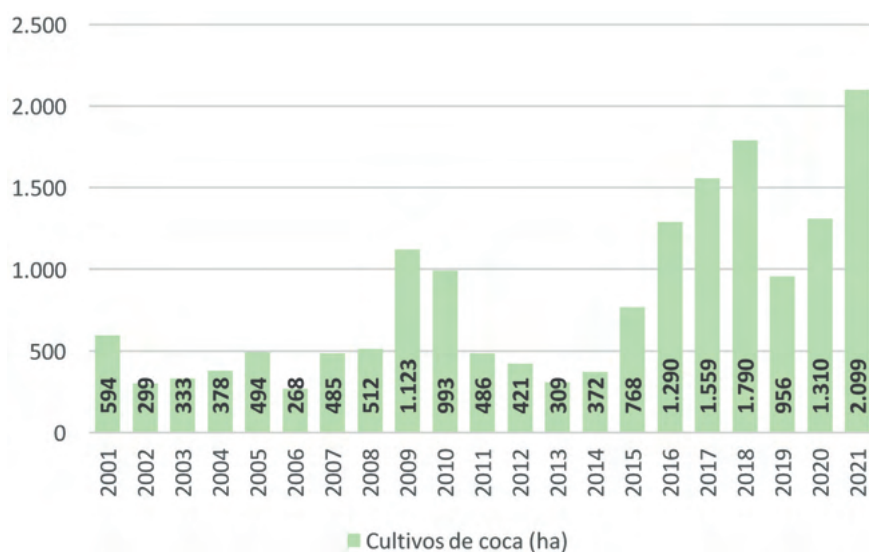

**Figura 17.** Serie histórica de cultivos de coca región Caribe, 2001 – 2021

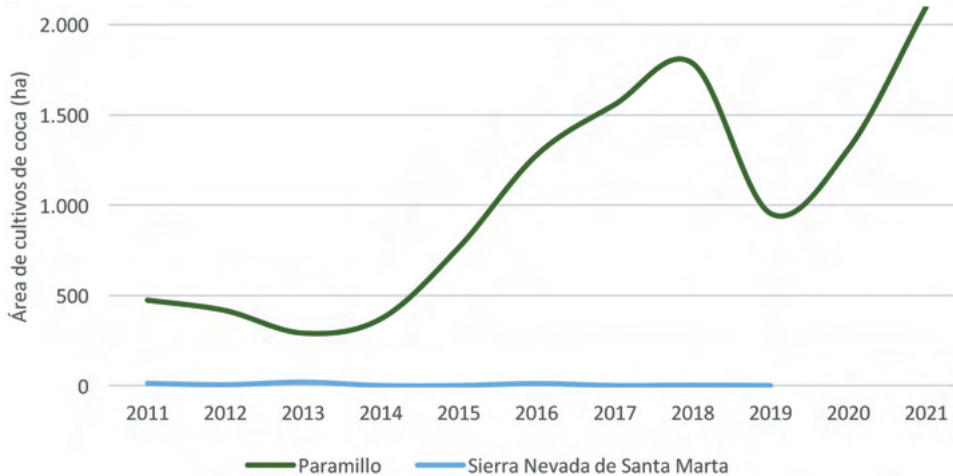

**Figura 18.** Cultivos de coca por parque en la región Caribe, 2011 – 2021

# Dinámica del cultivo de coca en los Parques Nacionales Naturales afectados en la Región Caribe, 2021

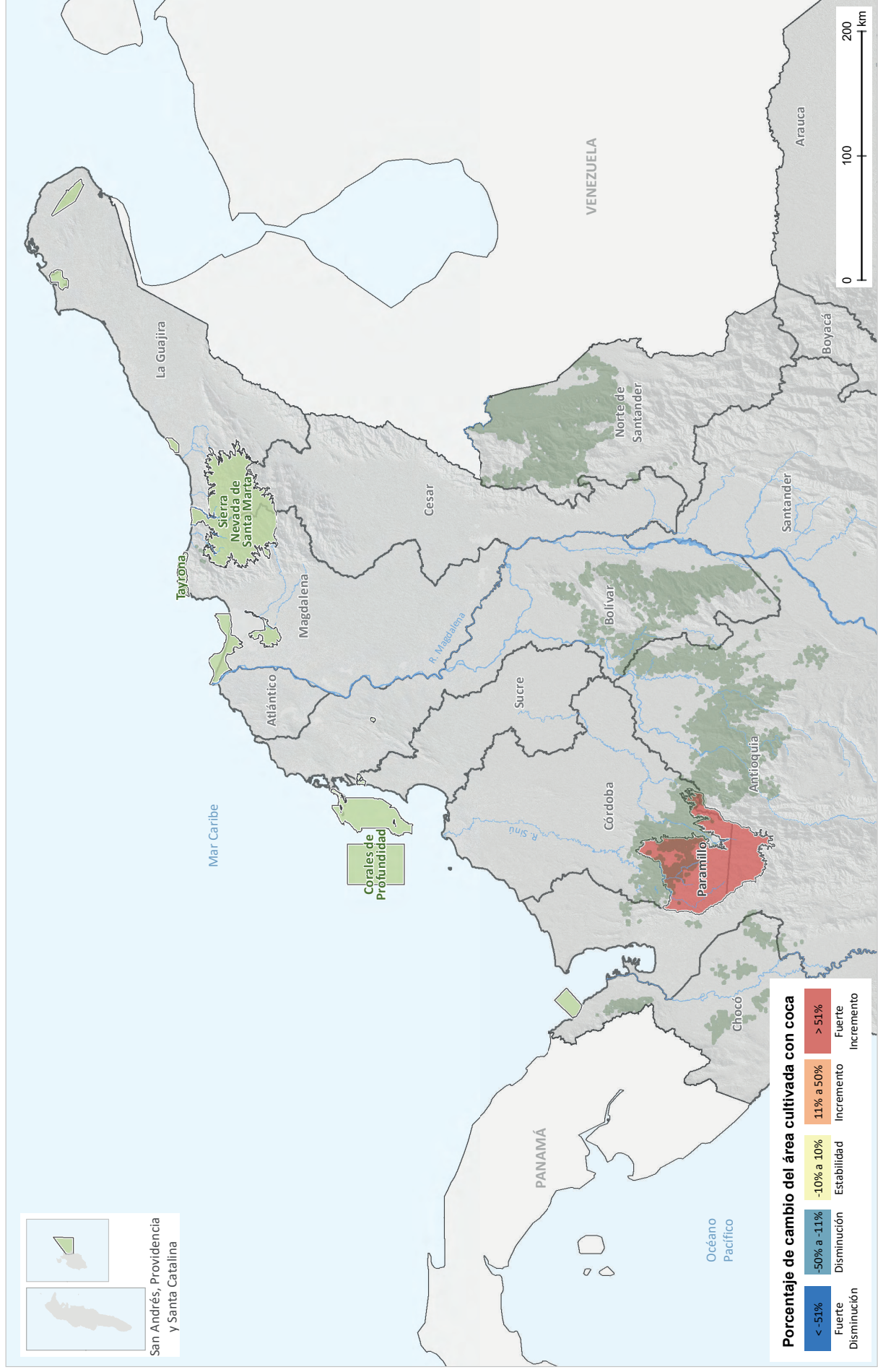

Fuentes: Gobierno de Colombia - Sistema de monitoreo apoyado por UNODC; para PNN: Parques Nacionales Naturales de Colombia, 2022; para límites administrativos: Marco Geoestadístico Nacional DANE-IGAC, 2020; para cartografía base: IGAC, 2020. Los límites, nombres y títulos usados en este mapa no constituyen reconocimiento o aceptación por parte de las Naciones Unidas.

## Densidad del cultivo de coca y variación absoluta del área sembrada con coca en los Parques Nacionales Naturales de la Región Caribe, 2021

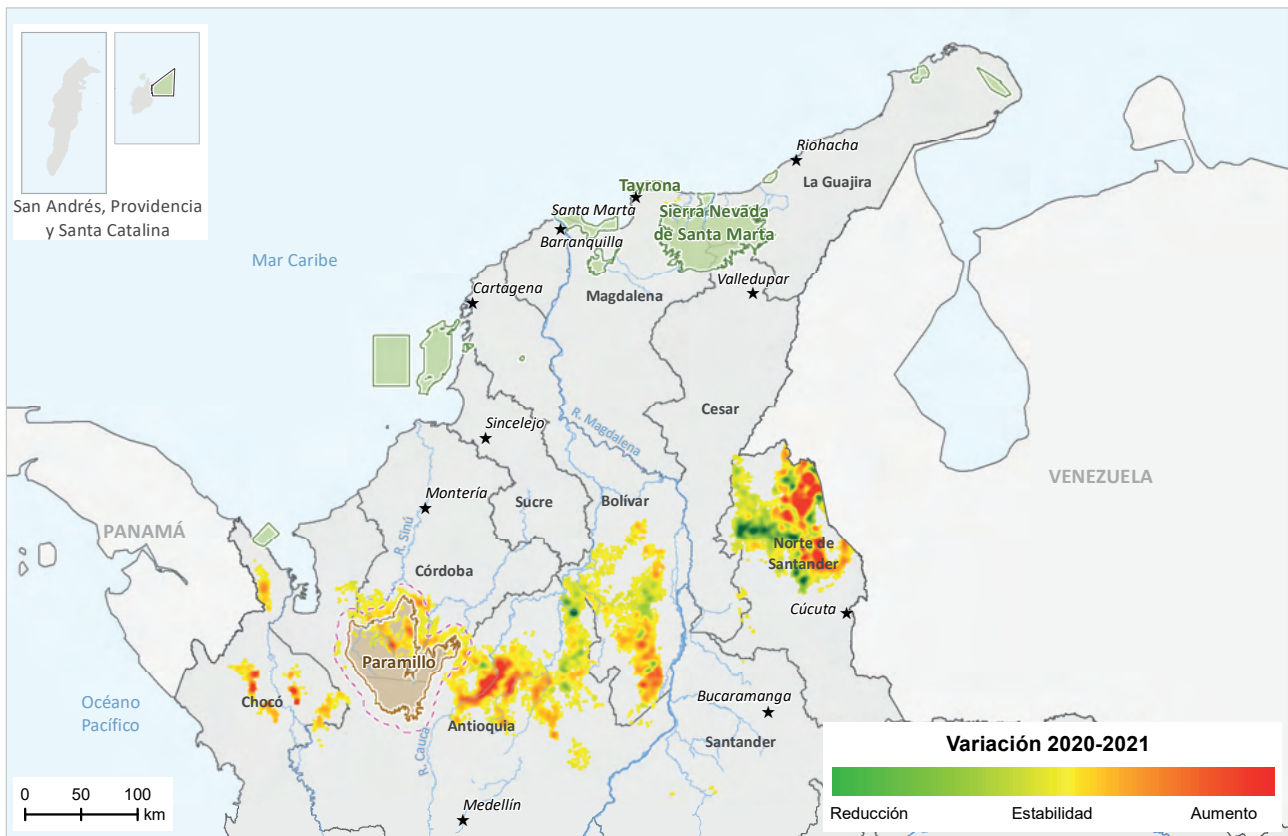
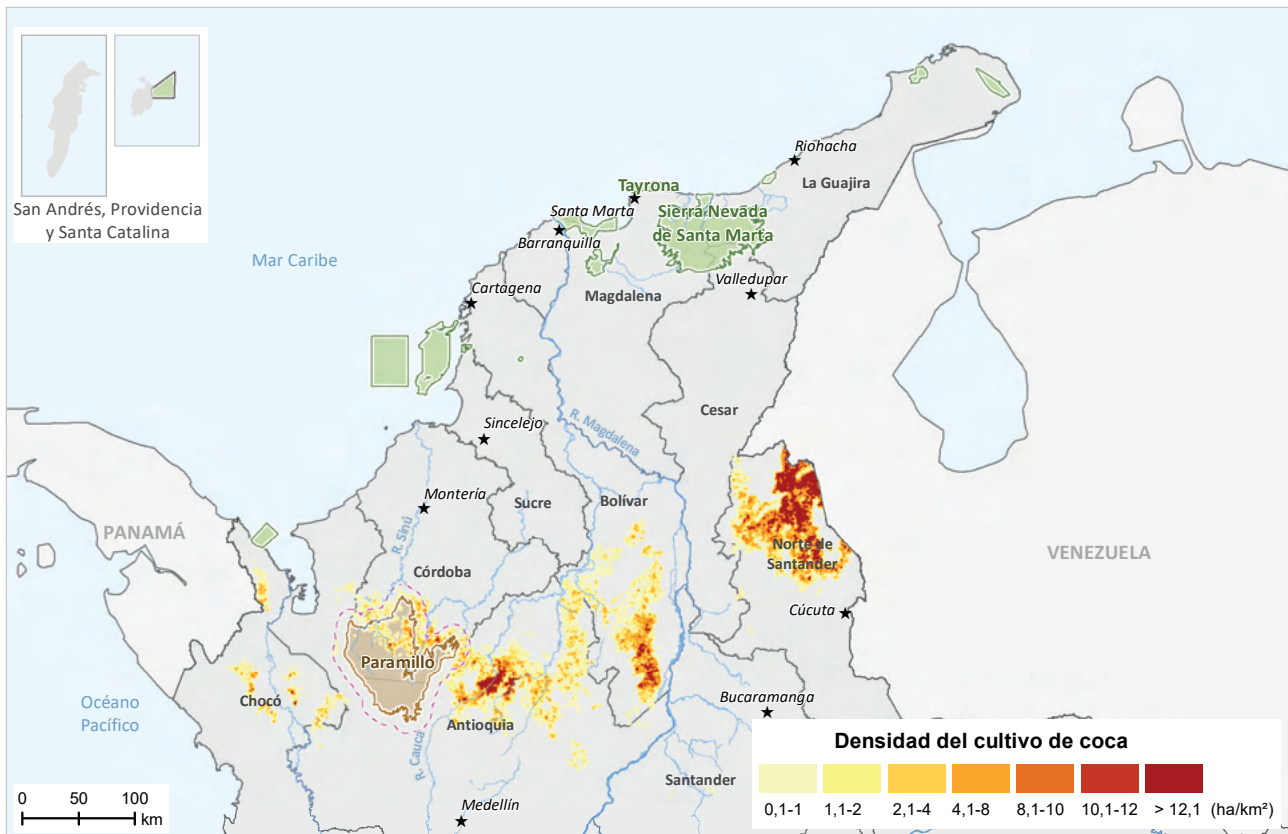

PNN con cultivos de coca  
  PNN sin cultivos de coca  
  Área de influencia de 10 km  
  Capital departamental

Fuente: Gobierno de Colombia - Sistema de monitoreo apoyado por UNODC; para PNN: Parques Nacionales Naturales de Colombia, 2022; para límites administrativos: Marco Geoestadístico Nacional DANE-IGAC, 2020; para cartografía base: IGAC, 2020.

Los límites, nombres y títulos usados en este mapa no constituyen reconocimiento o aceptación por parte de las Naciones Unidas.



## Densidad del cultivo de coca y variación absoluta del área sembrada con coca en los Parques Nacionales Naturales afectados de la Región Caribe, 2021

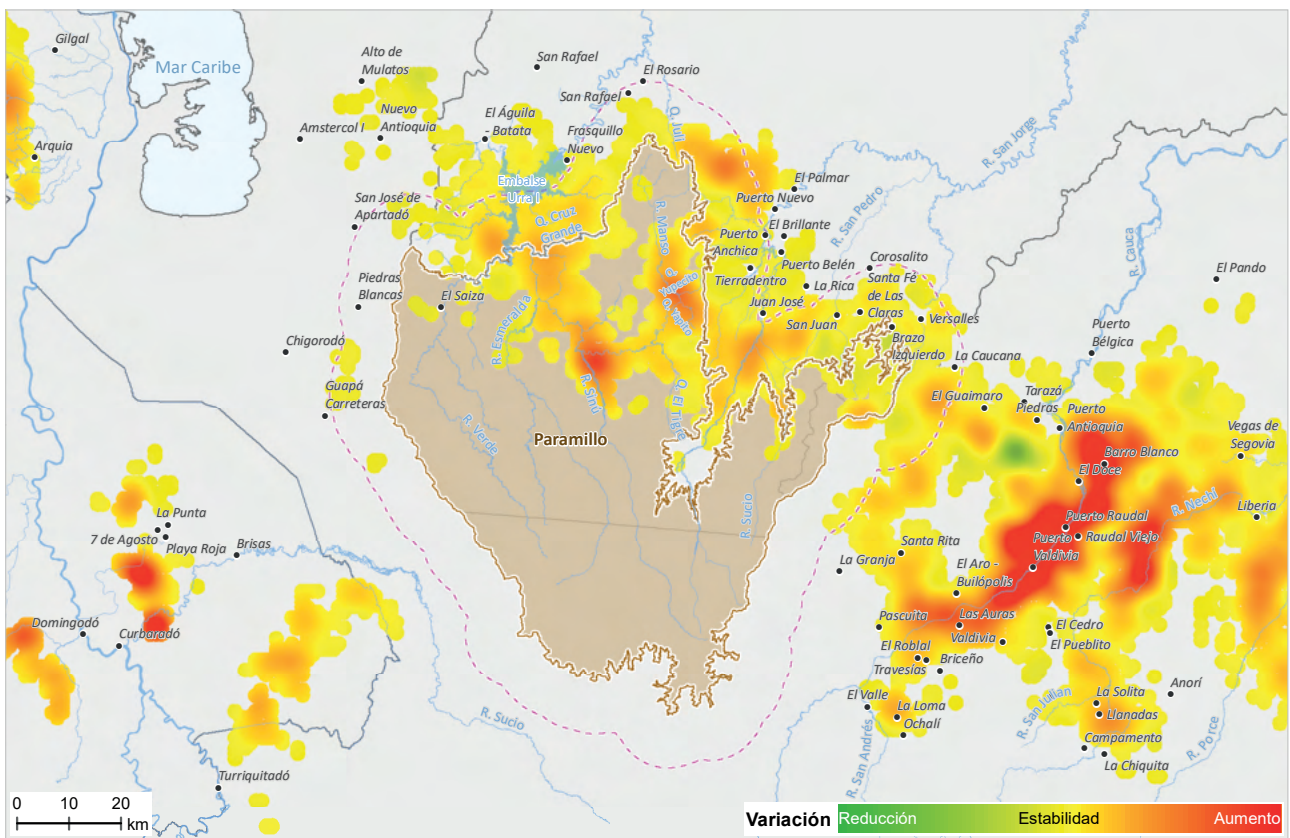
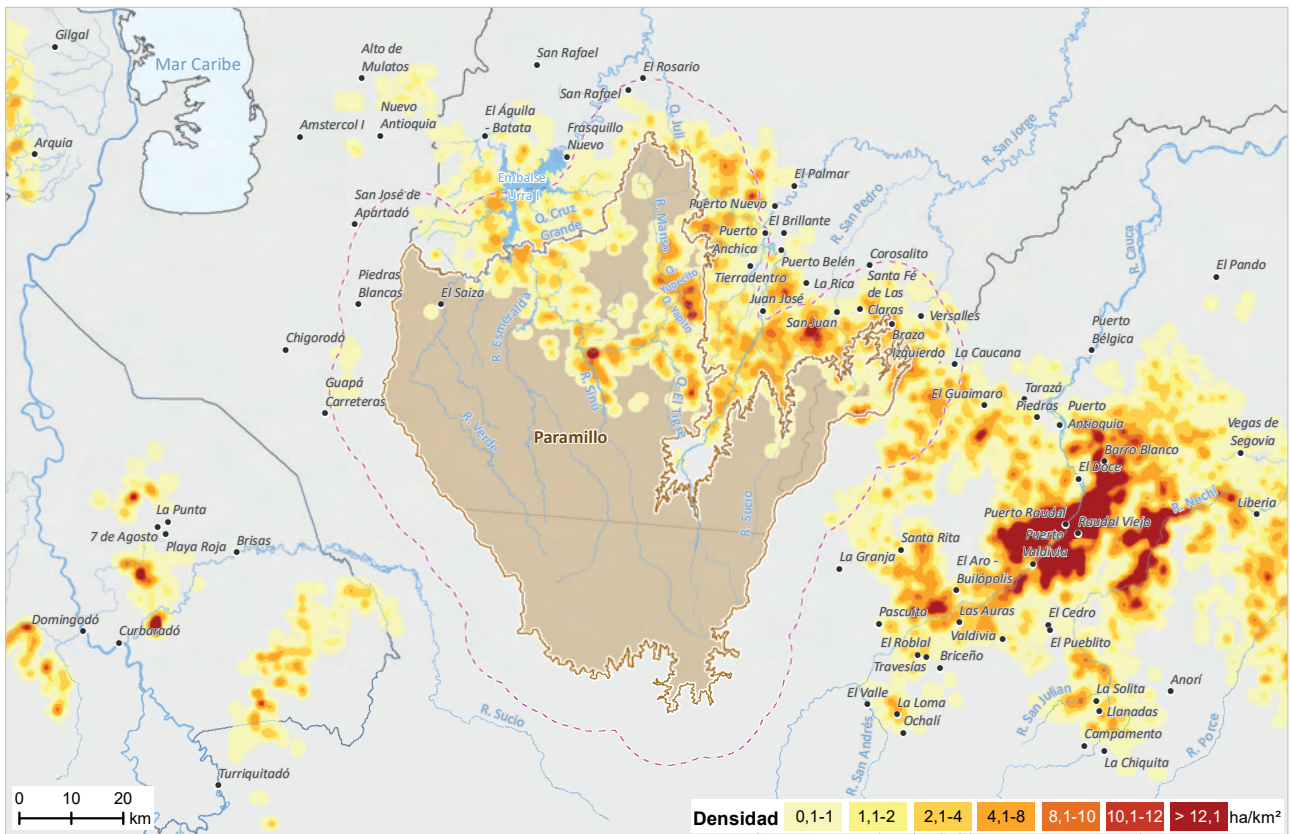

--- Área de influencia de 10 km \* Capital departamental • Centro poblado

Fuentes: Gobierno de Colombia - Sistema de monitoreo apoyado por UNODC; para PNN: Parques Nacionales Naturales de Colombia, 2022; para límites administrativos: Marco Geoestadístico Nacional DANE-IGAC, 2020; para cartografía base: IGAC, 2020.  
 Los límites, nombres y títulos usados en este mapa no constituyen reconocimiento o aceptación por parte de las Naciones Unidas.

Para 2021, la región reporta 2.099 ha en el PNN Paramillo, es la región más afectada por cultivos de coca en el país. Las mayores densidades de siembra alcanzan las 25 ha/km<sup>2</sup>.

En cuanto al comportamiento del tamaño del lote para 2021, en la región se registra un promedio de 0,87 ha, valor que se encuentra por debajo del promedio en PNN (1,2 ha) y el promedio nacional (1,07 ha). La región Caribe registra el valor más bajo en tamaño del lote en PNN. Este tamaño se incrementó 0,07 ha con respecto a 2020.

A continuación, se realiza una descripción general del parque afectado en 2021.

### Parque Nacional Natural Paramillo

Los cultivos de coca se ubican principalmente al norte del parque, en los municipios de Tierralta, Montelíbano, Puerto Libertador y San José de Uré, dentro del PNN Paramillo y su zona de influencia. Geográficamente dicha zona tiene una posición estratégica, al ser parte de un corredor entre sur de Bolívar, Córdoba y municipios en Antioquia que tienen salida al mar Caribe. Las mayores densidades de siembra alcanzan las 25 ha/km<sup>2</sup> y se presentan cerca a la desembocadura del río Manso en el río Sinú, y por las quebradas Yapito y Yupecito. En la periferia del parque, en su zona de influencia, las densidades de siembra alcanzan las 15 ha/km<sup>2</sup> en cercanías a los centros poblados Juan José, San Juan, Tierradentro, Puerto Anchica y Puerto Nuevo. Las densidades de siembra tanto dentro del PNN como en su zona de influencia se incrementaron con respecto a 2020.

Es importante mencionar que estos cultivos de coca se conectan mediante

focos de menores densidades con el enclave productivo Valdivia-Tarazá-Cáceres en Antioquia y buscan la expansión hacia el occidente por el río Sinú en cercanías al embalse de Urrá.

En cuanto a la serie histórica de cultivos de coca, el año de menor afectación reportada fue 2002 con 106 ha, a partir de 2007 inicia una tendencia al incremento con un pico en 2009 (1.024 ha), en 2010 la tendencia cambia a la reducción hasta alcanzar 290 ha en 2013 y se vuelve a incrementar hasta 2018 con 1.786 ha, en 2019 desciende para volverse a incrementar durante los dos últimos años. En 2021, el parque reporta 2.099 ha lo que representa 60 % más con respecto a 2020 y se convierte en el máximo valor de toda la serie histórica.

Por otra parte, al revisar la dinámica de cultivos de coca dentro del parque y en su zona de influencia (10 km del PNN), de 2001 a 2012, los cultivos de coca a 10 km del PNN superan el área de cultivos dentro del parque y ejercían presión sobre este. De 2013 a 2015, los datos dentro y fuera del parque son similares. A partir de 2016 las tendencias son similares y el área de coca dentro del parque es inferior al área con coca de su zona de influencia. Finalmente, para el último año se incrementa el área de coca tanto al interior del PNN como en su zona de influencia; sin embargo, la proporción es mayor dentro del parque. Esta situación evidencia la fuerte presión que ejercen los cultivos de coca desde el exterior hacia el interior del parque y que está relacionada con la cercanía al enclave Valdivia-Tarazá-Cáceres.

Paramillo es el parque con más cultivos de coca en el país en 2021, en 2020 había ocupado el segundo lugar. Este parque se consolida en una alerta para las autoridades

de control al presentar complejidades como el fuerte incremento en el área de cultivos y la densidad de siembra, la cercanía a un enclave productivo y la posición geoestratégica, particularidades que dificultan a intervención.

Este parque se encuentra en los departamentos de Antioquia y Córdoba. Sin embargo, la coca que se encuentra dentro del parque se localiza en Córdoba y aporta el 38 % de la coca departamental de 2021.

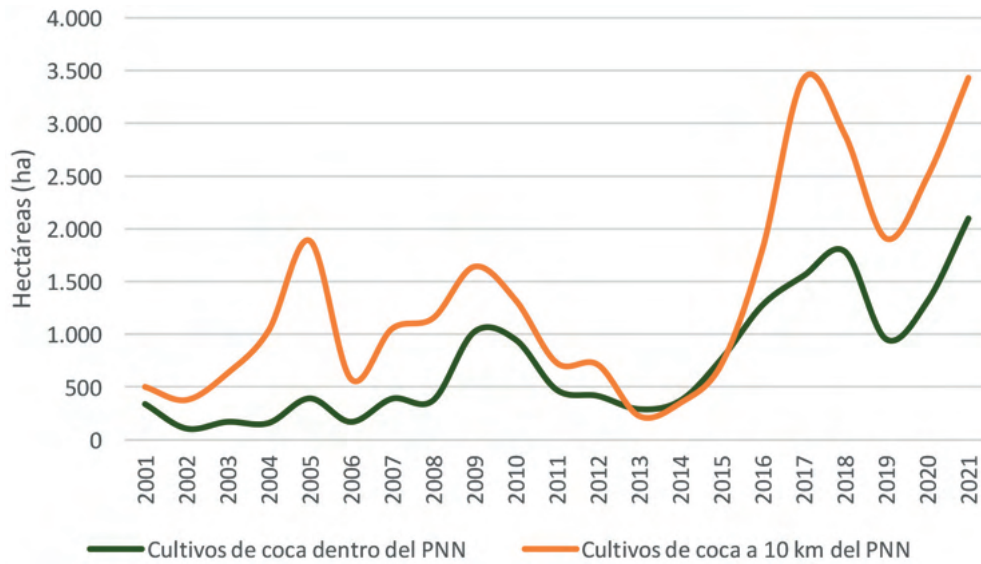

**Figura 19.** Serie histórica de cultivos de coca dentro y a 10 km del PNN Paramillo



# PARQUES NACIONALES REGIÓN ORINOQUÍA CULTIVOS DE COCA 2021

Los Parques Nacionales Naturales (PNN) de la región Orinoquía concentran el **14 %** de la coca en PNN. Es la **región con menor afectación** en sus parques.

Foto: PNN Sierra de la Macarena. <https://www.parquesnacionales.gov.co/portal/es/ecoturismo/parques/region-amazonia-y-orinoquia/parque-nacional-natural-sierra-de-la-macarena/>

## 2 PNN afectados

en el departamento de Meta

**1.255 hectáreas**

**14 %** del total en PNN

**0,6 %** del total nacional



**23 %**

incremento  
con  
respecto al  
2020



### PNN Tinigua

**0,6 %** del total regional

**Puesto 10** de los PNN afectados

**Reducción de 30 %** con respecto al 2020

**Reducción de 2 %** a 10 km del Parque

### PNN Sierra de la Macarena

**99,4 %** del total regional

**Puesto 4** de los PNN afectados

**Incremento de 24 %** con respecto al 2020

**Incremento de 115 %** a 10 km del Parque

## REGIÓN ORINOQUÍA

De los seis parques de la región Orinoquía, cuatro han estado afectados en algún momento de la serie histórica de cultivos de coca y uno (Sierra de la Macarena) ha reportado coca permanentemente. Cordillera de Los Picachos completa cuatro años consecutivos sin reporte y El Tuparro, tres. Es la región con menor afectación en el país.

El año con mayor afectación durante la serie histórica de cultivos de coca fue 2005

cuando la región alcanzó 3.469 ha de las cuales Sierra de la Macarena aportó 96 % y Tinigua el 12 %. En 2009 inicia una tendencia al incremento en los cultivos de coca de la región hasta alcanzar 3.178 ha en 2017. De 2018 a 2020 la tendencia cambia a la reducción, sin embargo, el comportamiento vuelve a cambiar en 2021 con un incremento de 23 %.

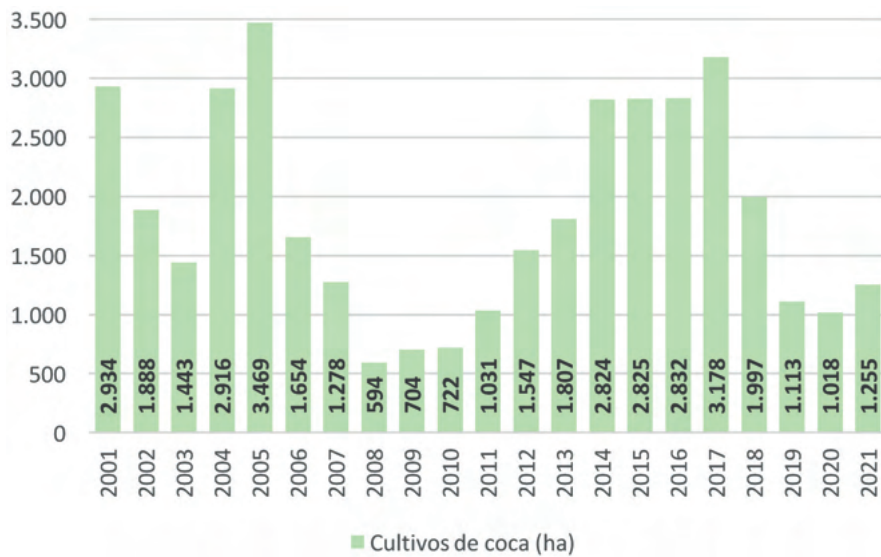

**Figura 20.** Serie histórica de cultivos de coca región Orinoquía, 2001 – 2021

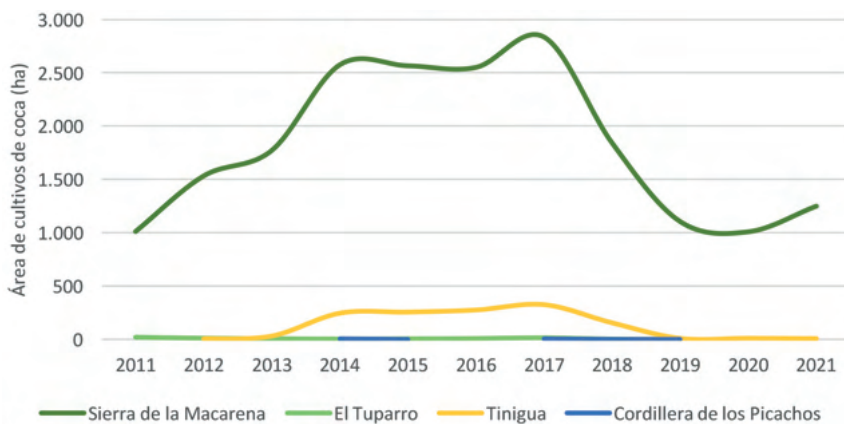

**Figura 21.** Cultivos de coca por parque en la región Orinoquía, 2011 – 2021

# Dinámica del cultivo de coca en los Parques Nacionales Naturales de la Región Orinoquía, 2021

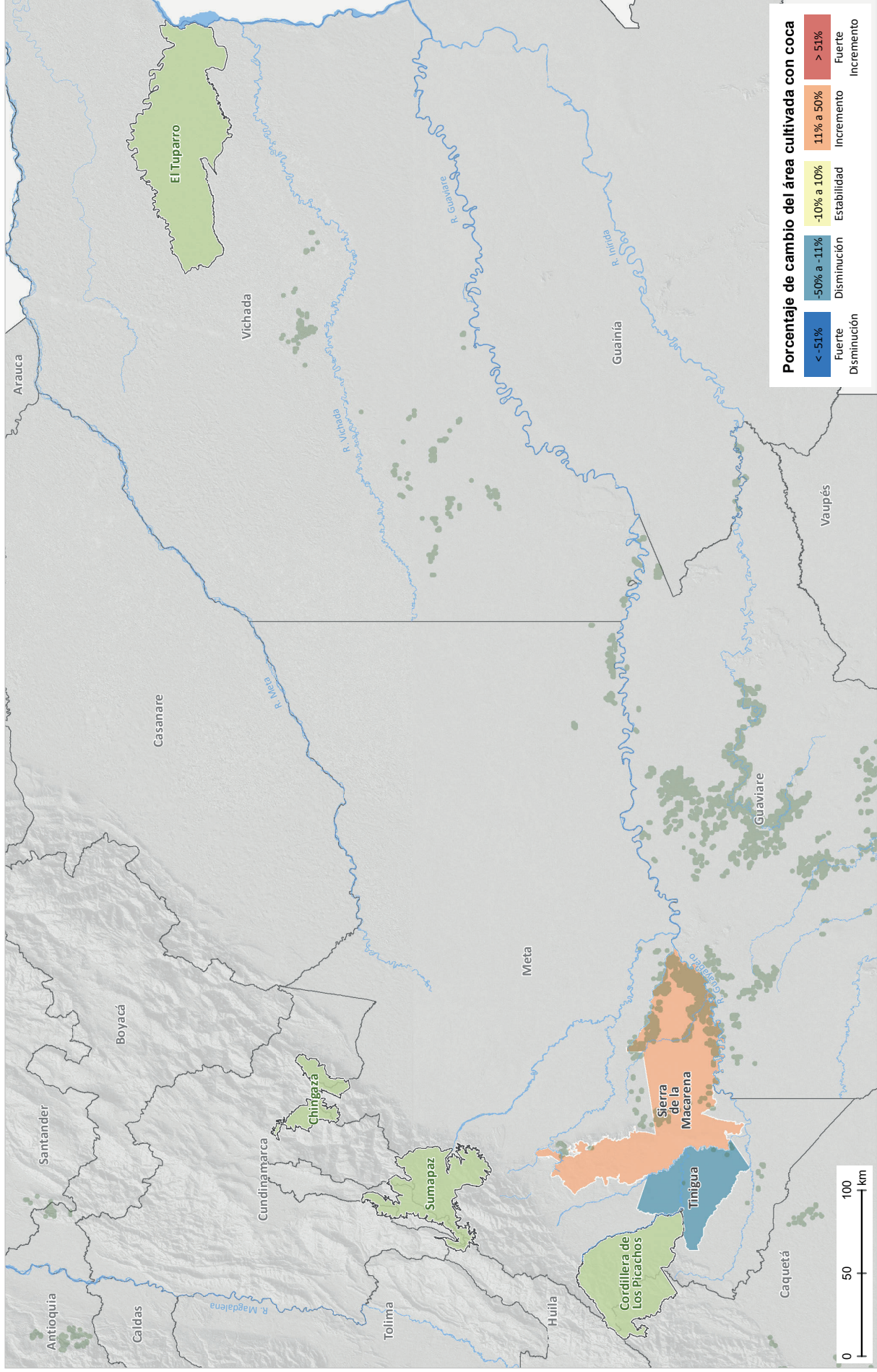

Fuentes: Gobierno de Colombia - Sistema de monitoreo apoyado por UNODC; límites de PNN: Parques Nacionales Naturales de Colombia, 2022; para límites administrativos: Marco Geostatístico Nacional DANE-IGAC, 2020; para cartografía base: IGAC, 2020. Los límites, nombres y títulos usados en este mapa no constituyen reconocimiento o aceptación por parte de las Naciones Unidas.

# Densidad del cultivo de coca y variación absoluta del área sembrada con coca en los Parques Nacionales Naturales de la Región Orinoquía, 2021

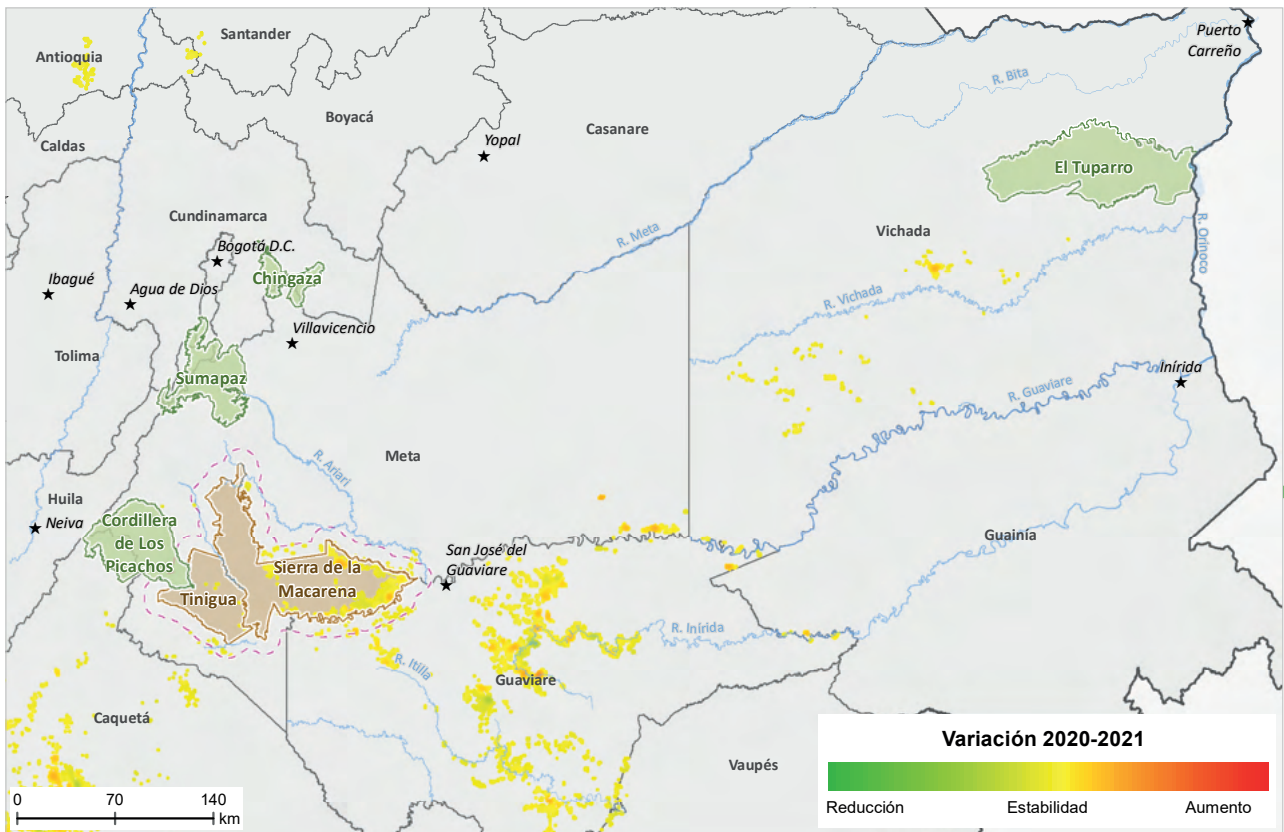
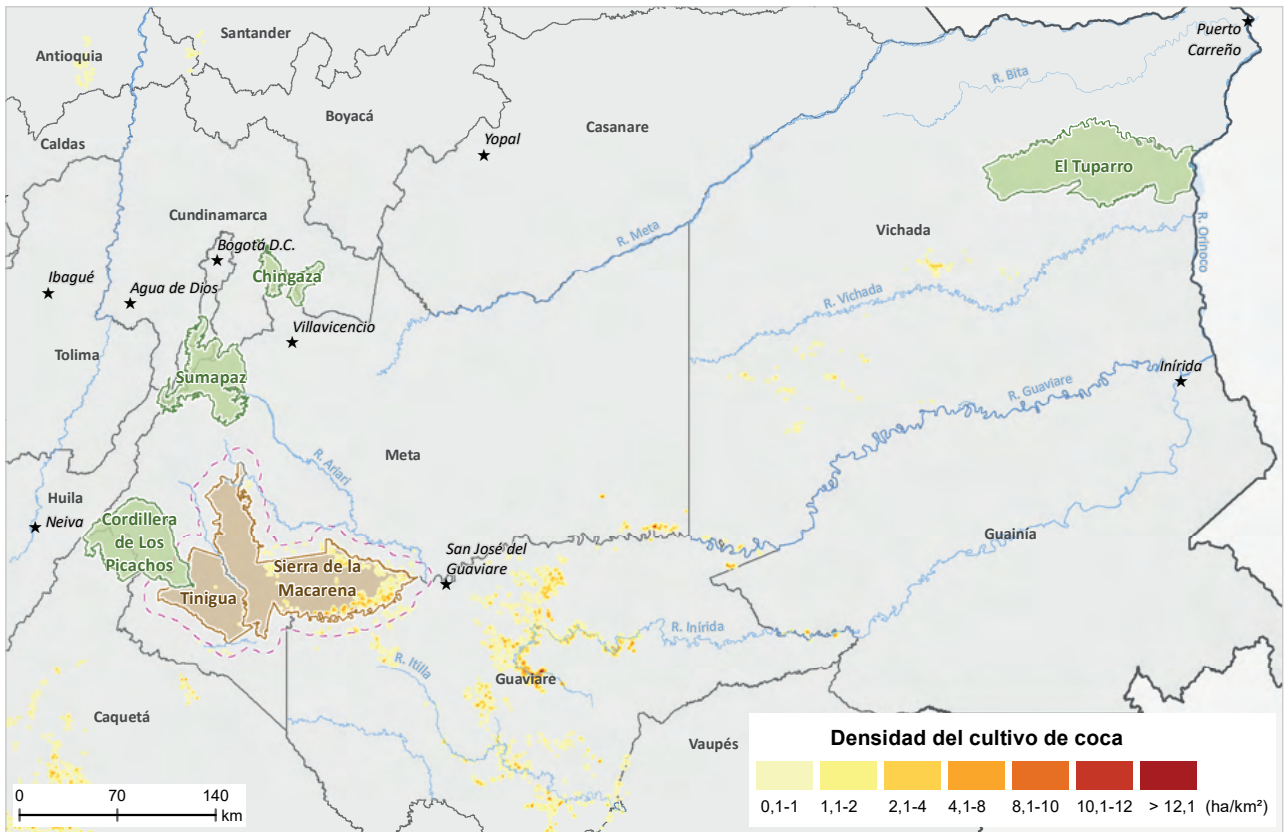

PNN con cultivos de coca
  PNN sin cultivos de coca
  Área de influencia de 10 km
  Capital departamental

Fuentes: Gobierno de Colombia - Sistema de monitoreo apoyado por UNODC; para PNN: Parques Nacionales Naturales de Colombia, 2022; para límites administrativos: Marco Geoestadístico Nacional DANE-IGAC, 2020; para cartografía base: IGAC, 2020. Los límites, nombres y títulos usados en este mapa no constituyen reconocimiento o aceptación por parte de las Naciones Unidas.

## Densidad del cultivo de coca y variación absoluta del área sembrada con coca en los Parques Nacionales Naturales afectados de la Región Orinoquía, 2021

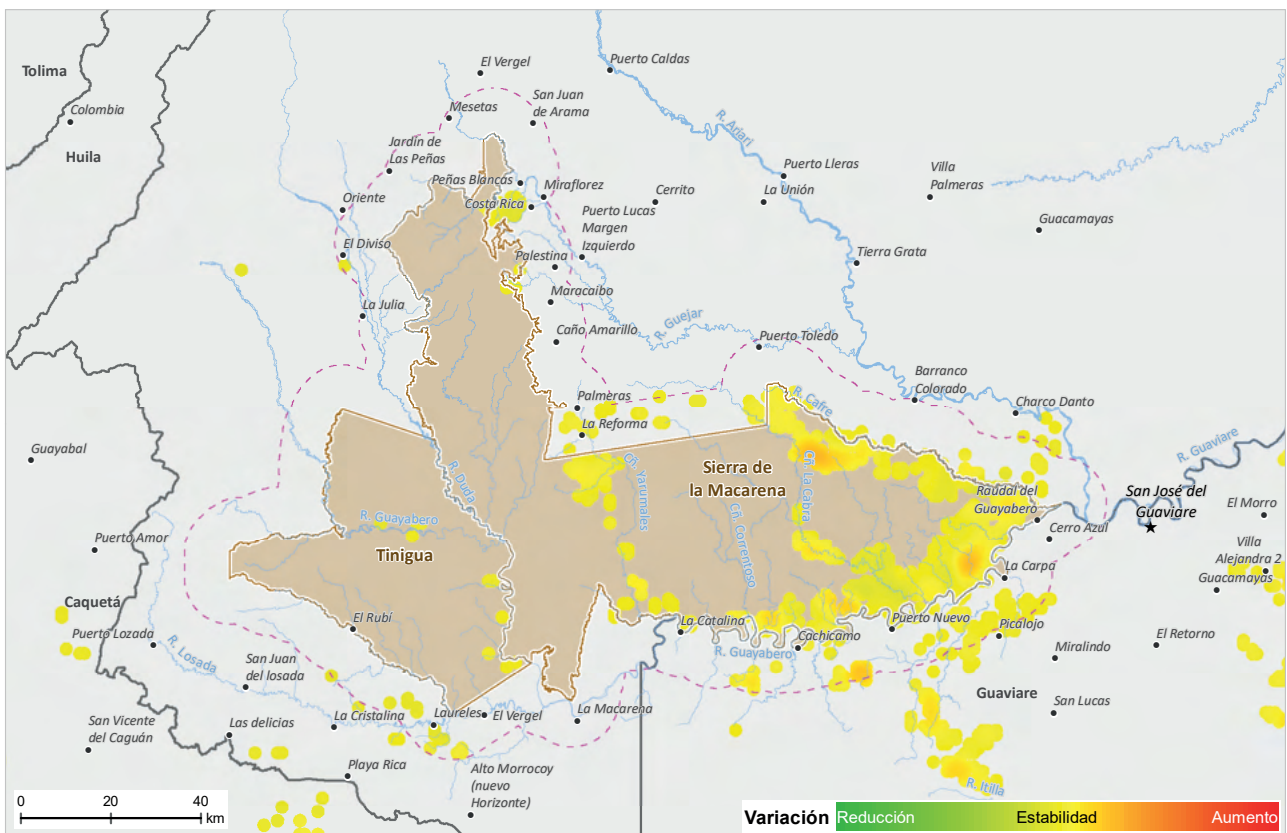
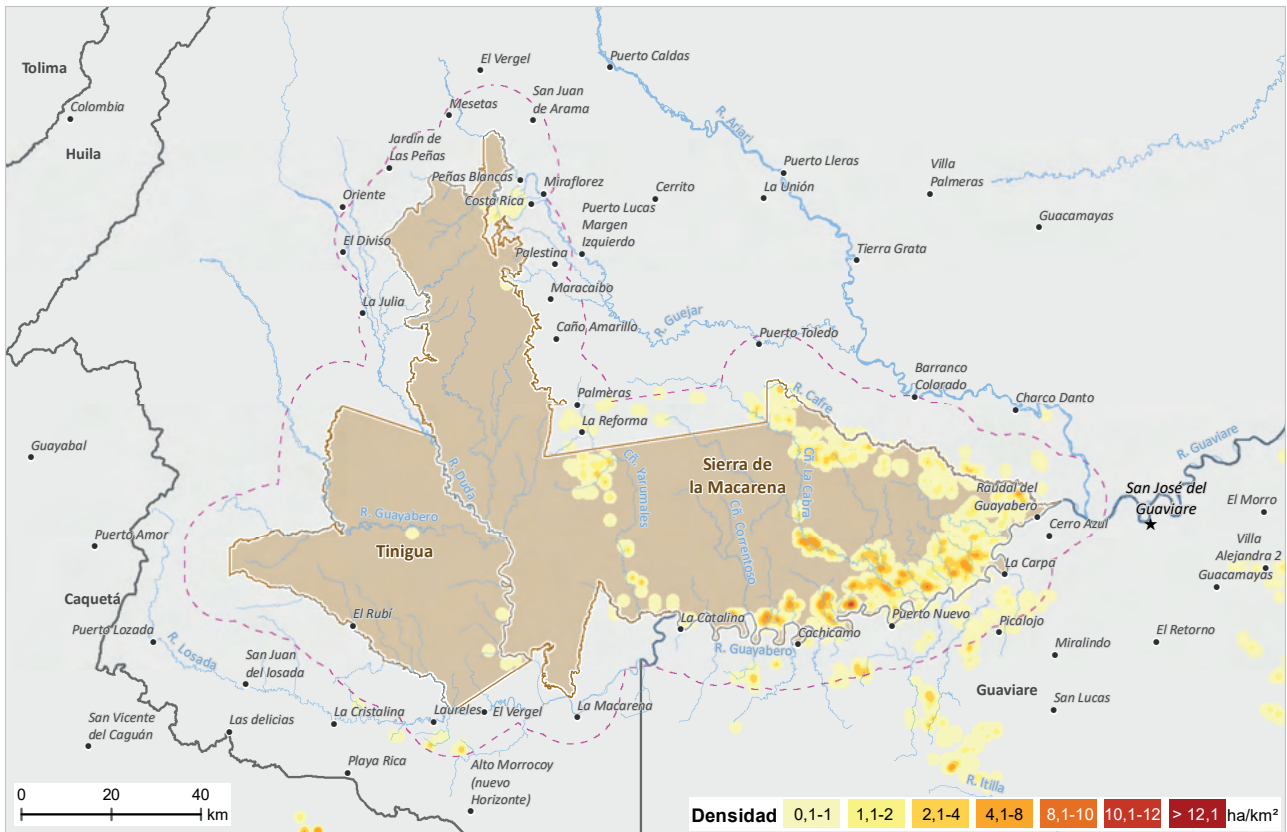

--- Área de influencia de 10 km \* Capital departamental • Centro poblado

Fuentes: Gobierno de Colombia - Sistema de monitoreo apoyado por UNODC; para PNN: Parques Nacionales Naturales de Colombia, 2022; para límites administrativos: Marco Geoestadístico Nacional DANE-IGAC, 2020; para cartografía base: IGAC, 2020.  
 Los límites, nombres y títulos usados en este mapa no constituyen reconocimiento o aceptación por parte de las Naciones Unidas.



Para 2021, la región registra 1.255 ha. El 99,4 % del total regional se concentra en Sierra de la Macarena, seguido por Tinigua con 0,6 %. Las mayores densidades de siembra alcanzan las 11 ha/km<sup>2</sup> y se presentan dentro del PNN Sierra de la Macarena por el río Guayabero. En estos sitios la densidad

de siembra se mantuvo estable, respecto a año anterior.

Al igual que el año anterior, en este periodo, dos PNN reportaron coca, Sierra de la Macarena y Tinigua.



**Figura 22.** Área con coca por Parque Nacional Natural Región Orinoquía, 2020 - 2021

En cuanto al comportamiento del tamaño del lote para 2021, en la región se registra un promedio de 1 ha, valor que se encuentra por debajo del promedio en PNN (1,2 ha) y el promedio nacional (1,07 ha). Orinoquía registra uno de los valores más bajos en tamaño del lote en PNN. Este tamaño se redujo 0,04 ha con respecto a 2020. En la región, los lotes más grandes se presentan en el PNN Sierra de la Macarena (1 ha).

mantienen unas zonas de bajas densidades, con estabilidad respecto a 2020.

A continuación, se realiza una descripción general de los parques afectados en 2021.

En cuanto a la serie histórica de cultivos de coca, el año de menor afectación reportada fue 2008 con 550 ha, a partir de 2009 inicia una tendencia al incremento que se mantuvo hasta 2017 cuando alcanzó 2.832 ha. Durante los últimos años el comportamiento cambia hacia la reducción, pero en 2021 se registra un incremento de 24 % cuando reporta 1.248 ha.

### Parque Nacional Natural Sierra de La Macarena

Los cultivos de coca se presentan hacia los límites oriente y sur del Parque, por los ríos Guayabero, Cafre y Caño La Cabra. Las mayores densidades de siembra se presentan a lo largo del río Guayabero y alcanzan las 11ha/km<sup>2</sup>. Estas zonas presentan densidades de siembra similares con respecto a 2020.

Por otra parte, al revisar la dinámica de cultivos de coca dentro del PNN y en su zona de influencia (10 km del PNN), se observan tendencias similares, de 2001 a 2010 los cultivos de coca a 10 km del PNN superaban el área de cultivos dentro del parque y ejercían presión sobre este. A partir de 2011, los cultivos ingresan en mayor proporción al parque y el área de coca dentro del parque supera al área con coca de su zona de influencia. Durante el último año se incrementa el área de coca tanto al interior del PNN como en su zona de influencia; sin embargo, la proporción es mayor en esta última.

Hacia el centro del parque, en inmediaciones del caño Yarumales, se

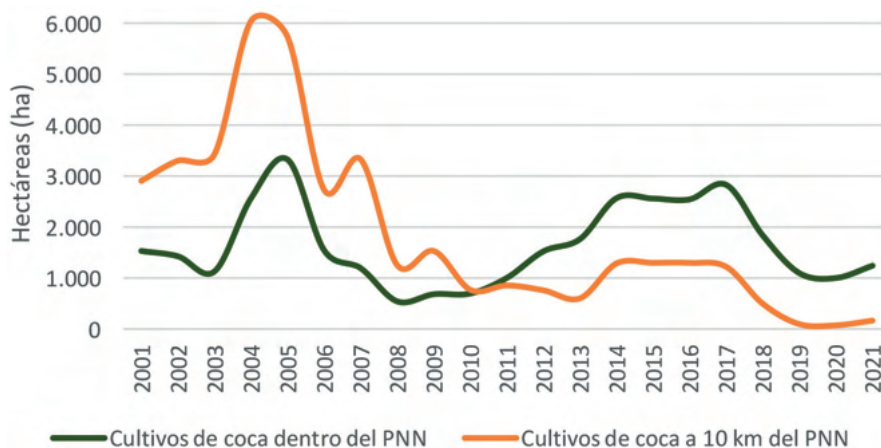

**Figura 23.** Serie histórica de cultivos de coca dentro y a 10 km del PNN Sierra de la Macarena

Sierra de la Macarena es el parque que más ha reportado cultivos de coca en la región. De 2016 a 2018 fue el parque más afectado en el país y desde 2020 se mantiene en el cuarto puesto.

Este parque se encuentra en su totalidad en el departamento del Meta y aporta el 76 % de la coca departamental de 2021.

### Parque Nacional Natural Tinigua

Los cultivos de coca se presentan de manera dispersa por algunos tramos del río Guayabero, con bajas densidades de siembra

(inferiores a 1 ha/km<sup>2</sup>). Esta zona presenta estabilidad en la densidad de siembra, con respecto a 2020. Los cultivos se encuentran aislados, sin conexión con otros focos de cultivos de coca, lo que podría facilitar la intervención para liberar al territorio de esta actividad ilegal.

En cuanto a la serie histórica de cultivos de coca, Tinigua reporta el máximo valor en 2001 con 1.142 ha, en 2002 inicia una reducción que se consolida con cero hectáreas en 2010. En 2012, el PNN reincide con una afectación de 5 ha que se incrementó hasta alcanzar 326 ha en 2017. Desde 2018 los cultivos

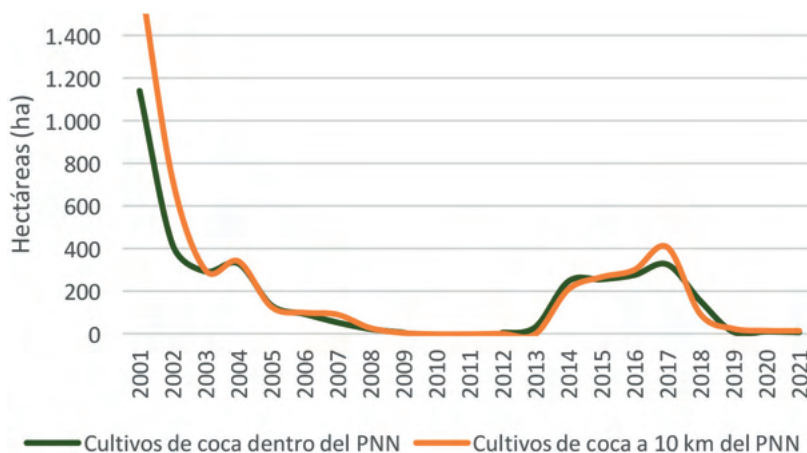

**Figura 24.** Serie histórica de cultivos de coca dentro y a 10 km del PNN Tinigua

inician una tendencia a la reducción que se mantiene hasta 2021 con un reporte de 7 ha.

Por otra parte, al revisar la dinámica de cultivos de coca dentro del PNN y en su zona de influencia (10 km del PNN), se observan tendencias muy similares. A partir de 2018

se observa una fuerte reducción de cultivos tanto dentro como en la zona de influencia del PNN, desde 2019 el comportamiento es de estabilidad, los cultivos se encuentran dispersos con valores similares dentro del parque y en su zona de influencia, situación que podría facilitar la intervención.

# PARQUES NACIONALES REGIÓN PACÍFICO

## CULTIVOS DE COCA 2021

Los Parques Nacionales Naturales (PNN) de la región Pacífico concentran el **18 %** de la coca en PNN. Es la **cuarta región con mayor afectación** en sus parques.

Foto: PNN Munchique. <https://www.parquesnacionales.gov.co/portal/es/parques-nacionales/parque-nacional-natural-munchique/>

### 4 PNN afectados

en los departamentos de Chocó  
Valle del Cauca, Cauca y Nariño

**1.606 hectáreas**

**18 %** del total en PNN

**0,8 %** del total nacional



**12 %**  
incremento  
con  
respecto al  
2020

#### PNN Farallones de Cali

**42 %** del total regional

**Puesto 7** de los PNN afectados

**Incremento de 9 %** con respecto al 2020

**Incremento de 18 %** a 10 km del Parque

Hace parte del enclave **El Naya**

#### PNN Munchique

**45 %** del total regional

**Puesto 6** de los PNN afectados

**Incremento de 1 %** con respecto al 2020

**Incremento de 8 %** a 10 km del Parque

Hace parte del enclave **Argelia – El Tambo**

#### PNN Sanquianga

**13 %** del total regional

**Puesto 8** de los PNN afectados

**Incremento de 102 %** con respecto al 2020

**Incremento de 97 %** a 10 km del Parque

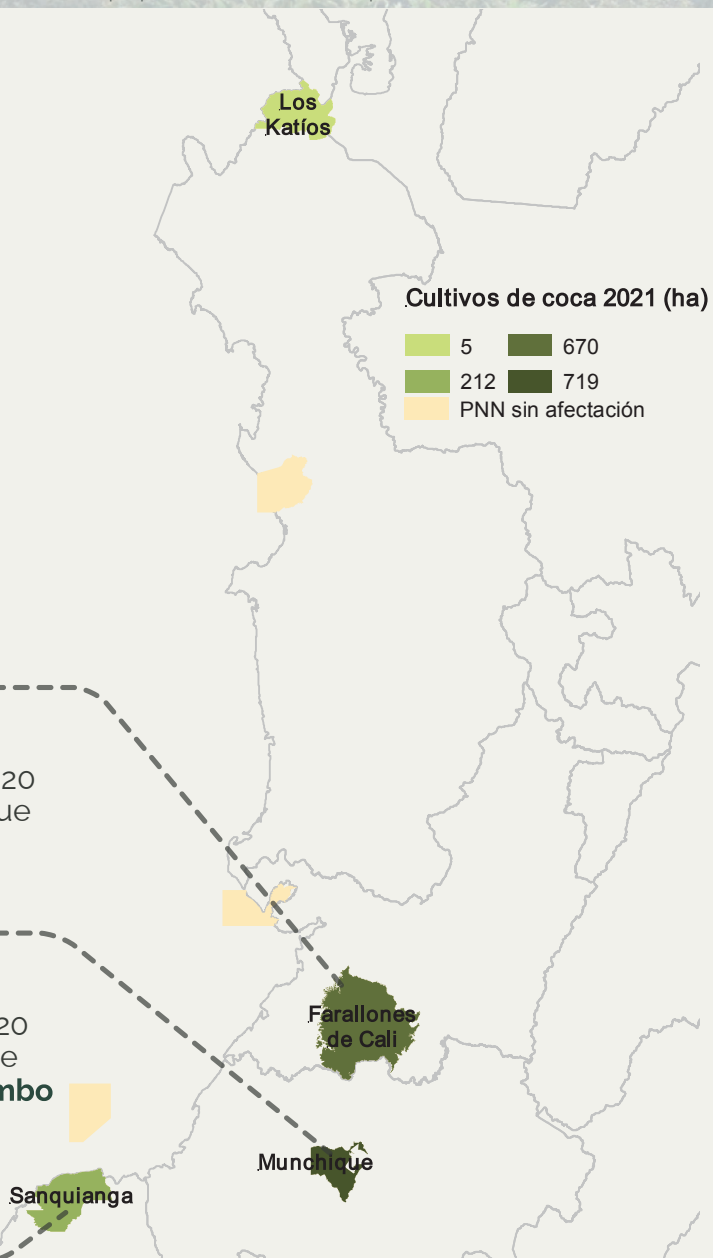

## REGIÓN PACÍFICO

De los ocho parques de la región Pacífico, cinco han estado afectados en algún momento de la serie histórica de cultivos de coca y uno (Munchique) ha reportado coca permanentemente. Utría no reporta cultivos de coca desde 2012 y Los Katíos sin coca desde 2014, reporta 5 ha en 2021.

Los cultivos de coca en la región presentan una tendencia al incremento, a partir de 2014

esta tendencia se acentúa y durante los tres últimos años alcanza los máximos históricos siendo 2021 el de mayor afectación con 1.606 ha, de estas Munchique aporta 45 %; Los Farallones de Cali, 42 % y Sanquianga el 13 %.

Las mayores densidades de siembra alcanzan las 30 ha/km<sup>2</sup> y se presentan dentro del PNN Los Farallones de Cali, por

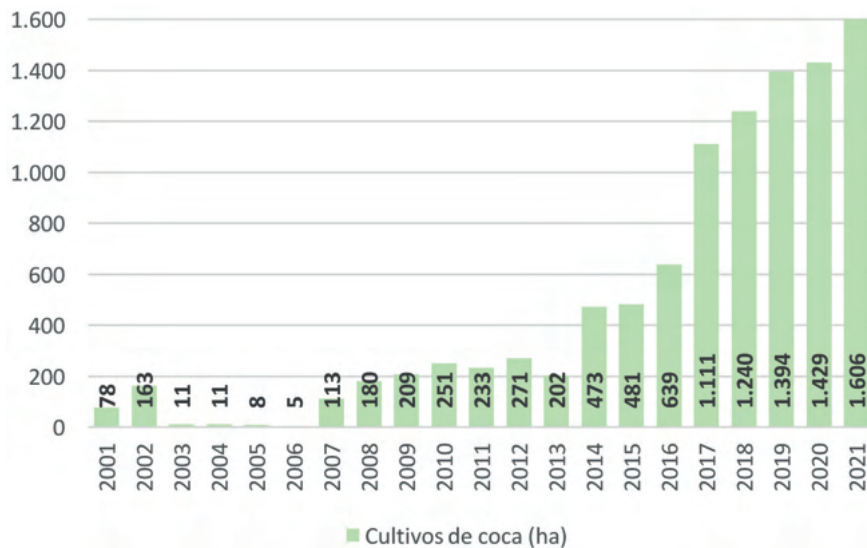

**Figura 25.** Serie histórica de cultivos de coca región Pacífico, 2001 – 2021

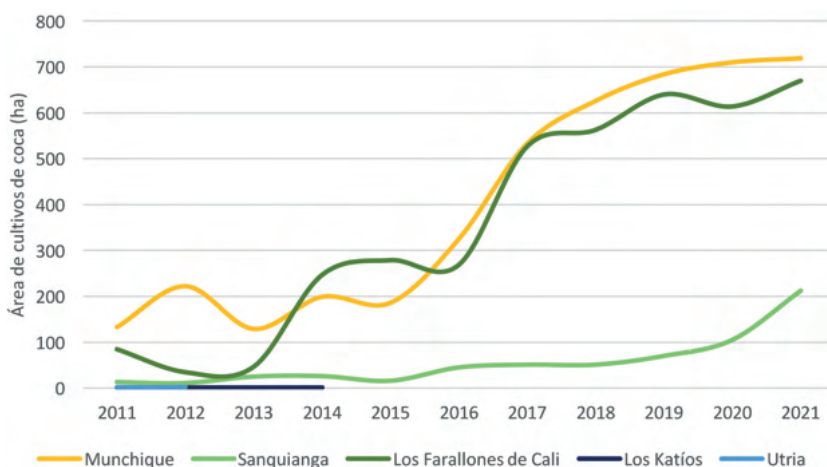

**Figura 26.** Cultivos de coca por PNN, región Pacífico, 2011 – 2021

el río Naya; y en el PNN Munchique por el río Mecheque; en el PNN Sanquianga las densidades alcanzan las 20 ha/km<sup>2</sup>. En general, la densidad de siembra en los PNN de la región se incrementó con respecto al año anterior como consecuencia de la cercanía a los enclaves productivos, donde hay más hectáreas de coca por kilómetro cuadrado y los lotes son más productivos.

En este periodo, cuatro parques reportaron coca, uno más que el año anterior, todos con incremento en las hectáreas de coca.

En cuanto al comportamiento del tamaño del lote para 2021, en la región se registra un promedio de 1,56 ha, valor que se encuentra por encima del promedio en PNN (1,2 ha) y el promedio nacional (1,07 ha). Pacífico registra el valor más grande en tamaño del lote en PNN. Este tamaño se redujo 0,02 ha con respecto a 2020. Los lotes más grandes se presentan en el PNN Munchique (1,60 ha) y PNN Sanquianga (1,56 ha), estos parques ocupan las posiciones tres y cuatro en tamaño promedio del lote de PNN.

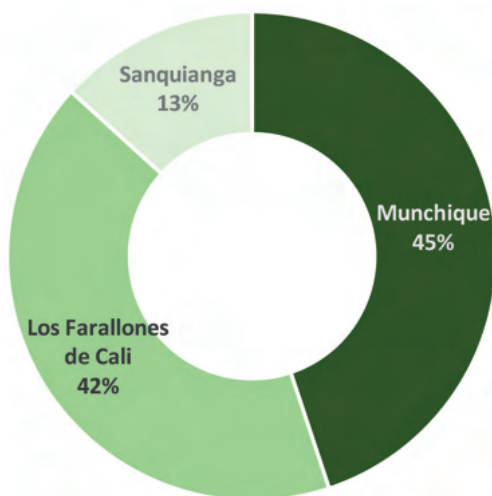

**Figura 27.** Porcentaje de participación respecto al total regional

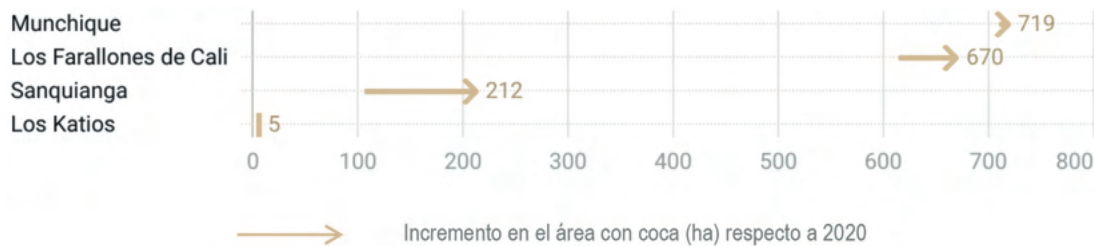

**Figura 28.** Área con coca por Parque Nacional Natural en la Región Pacífico, 2020 - 2021

## Dinámica del cultivo de coca en los Parques Nacionales Naturales afectados en la Región Pacífico, 2021



Fuentes: Gobierno de Colombia - Sistema de monitoreo apoyado por UNODC; para PNN: Parques Nacionales Naturales de Colombia, 2022; para límites administrativos: Marco Geoestadístico Nacional DANE-IGAC, 2020; para cartografía base: IGAC, 2020.  
 Los límites, nombres y títulos usados en este mapa no constituyen reconocimiento o aceptación por parte de las Naciones Unidas.

## Densidad del cultivo de coca y variación absoluta del área sembrada con coca en los Parques Nacionales Naturales de la Región Pacífico, 2021

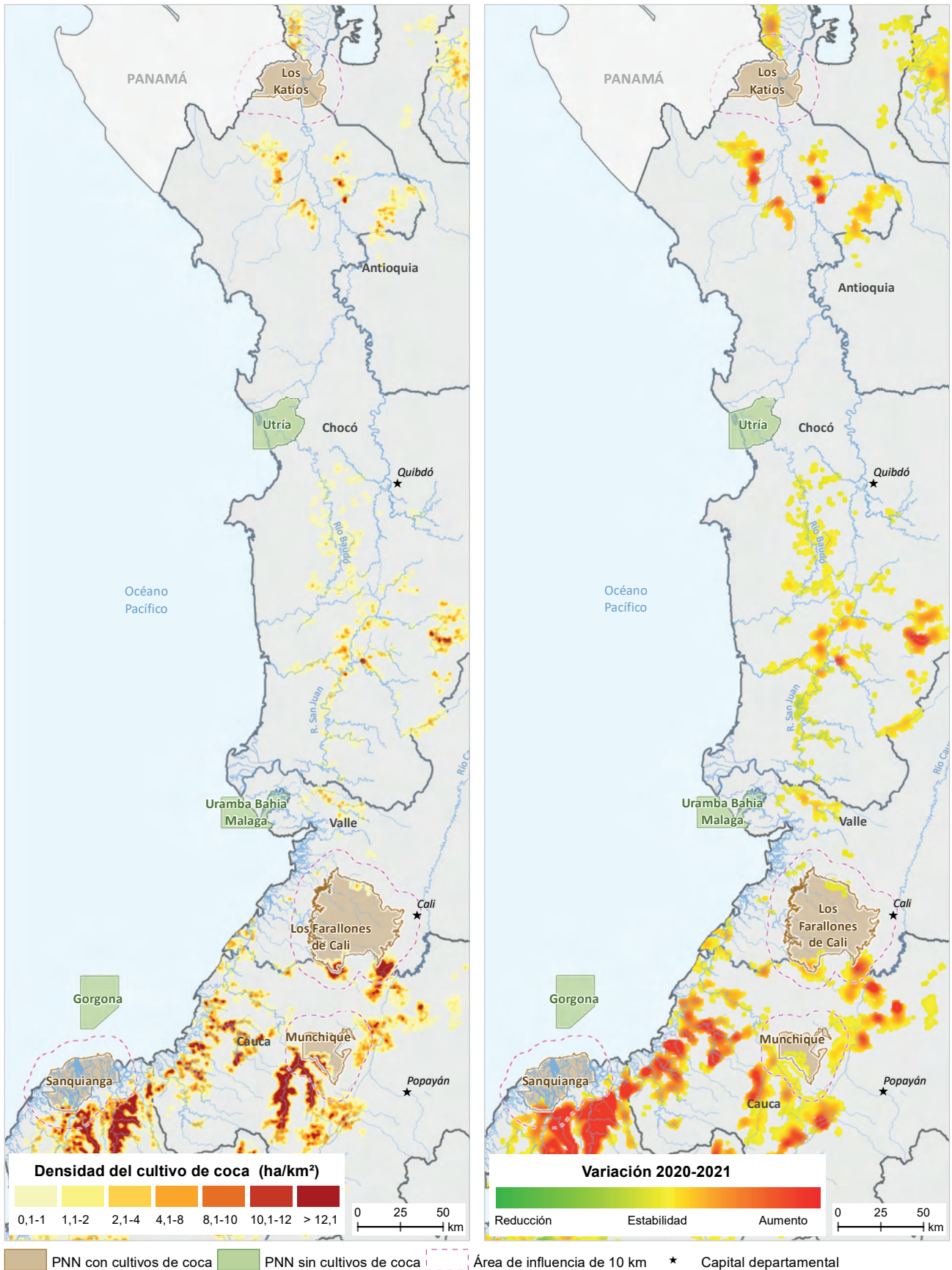

Fuente: Gobierno de Colombia - Sistema de monitoreo apoyado por UNODC; para PNN: Parques Nacionales Naturales de Colombia, 2022; para límites administrativos: Marco Geoestadístico Nacional DANE-IGAC, 2020; para cartografía base: IGAC, 2020.  
 Los límites, nombres y títulos usados en este mapa no constituyen reconocimiento o aceptación por parte de las Naciones Unidas.



# Densidad del cultivo de coca y variación absoluta del área sembrada con coca en los Parques Nacionales Naturales afectados de la Región Pacífico, 2021

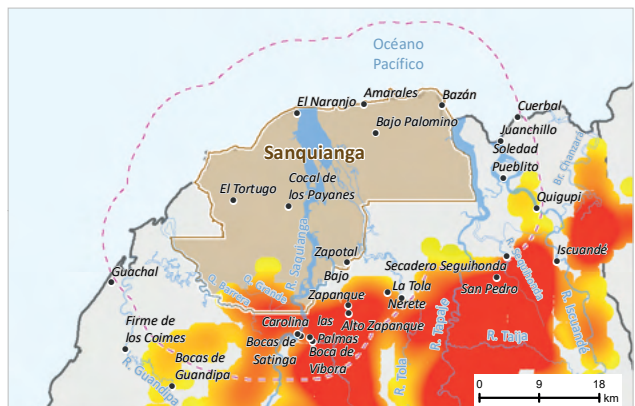
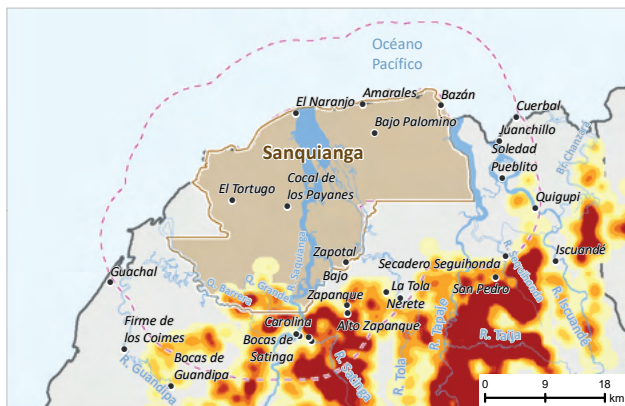
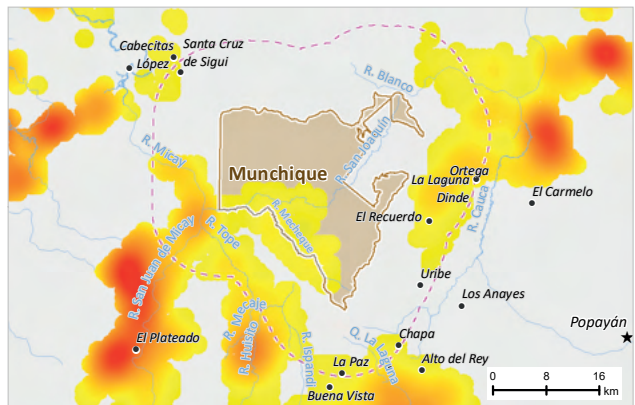
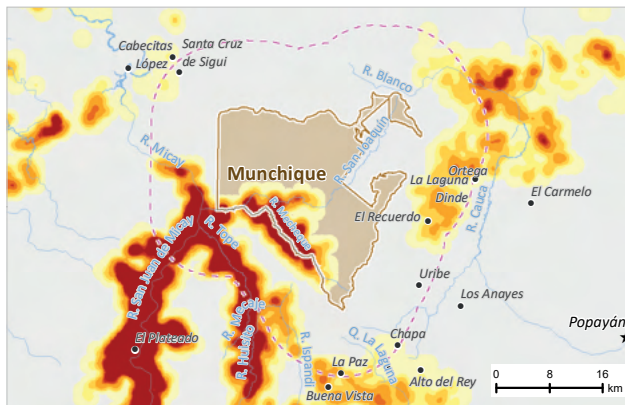
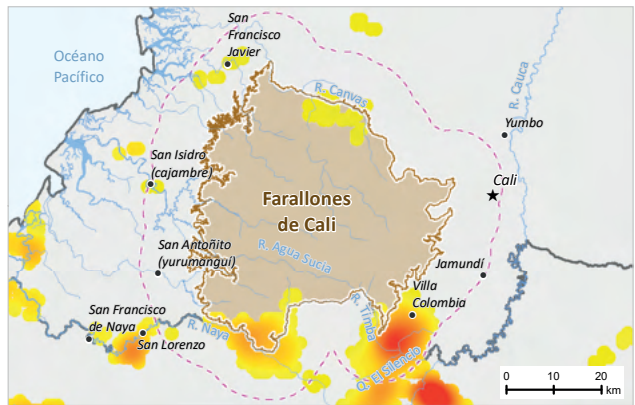
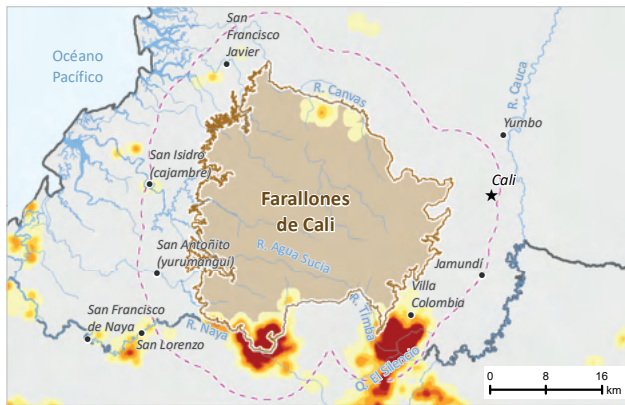
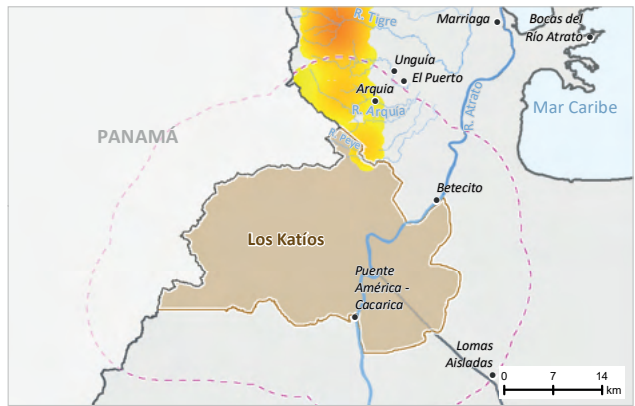
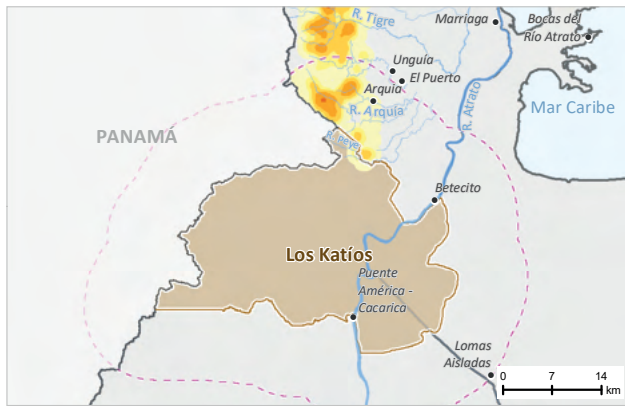

**Densidad** 0,1-1 1,1-2 2,1-4 4,1-8 8,1-10 10,1-12 > 12,1 ha/km<sup>2</sup>

**Variación** Reducción Estabilidad Aumento

--- Área de influencia de 10 km \* Capital departamental • Centro poblado

Fuentes: Gobierno de Colombia - Sistema de monitoreo apoyado por UNODC; para PNN: Parques Nacionales Naturales de Colombia, 2022; para límites administrativos: Marco Geoestadístico Nacional DANE-IGAC, 2020; para cartografía base: IGAC, 2020.  
 Los límites, nombres y títulos usados en este mapa no constituyen reconocimiento o aceptación por parte de las Naciones Unidas.

A continuación, se realiza una descripción general de los parques afectados en 2021.

### Parque Nacional Natural Munchique

Los cultivos de coca se ubican al sur del parque y hacen parte del enclave productivo Argelia-El Tambo, este gran núcleo de producción, con las mayores densidades de siembra (30 ha/km<sup>2</sup>) se encuentra a lo largo de del río Mecheque. Pese a que en este núcleo la densidad de siembra se mantuvo, fuera del PNN, en su zona de influencia, la densidad se incrementó con respecto a 2020.

En cuanto a la serie histórica de cultivos de coca, el año de menor afectación reportada fue 2006 con 5 ha, a partir de 2007 inicia una tendencia al incremento que se hace más fuerte desde 2016 y se mantiene hasta 2021 cuando alcanza el máximo valor de toda la serie histórica con 719 ha, 9 ha más que en 2020.

Por otra parte, al revisar la dinámica de cultivos de coca dentro del PNN y en su

zona de influencia (10 km del PNN), los cultivos de coca a 10 km del PNN siempre han superado en gran proporción el área de cultivos dentro del parque, en esta zona de influencia se encuentra parte del enclave productivo Argelia-El Tambo. Durante el último año se evidencia una dinámica de estabilidad tanto al interior del PNN como en su zona de influencia.

Munchique es el sexto parque con más cultivos de coca en el país en 2021, en 2020 había ocupado el quinto lugar. Este parque presenta características complejas para la intervención ya que hace parte del enclave Argelia-El Tambo donde los grupos armados ilegales, los narcotraficantes y los productores convergen para buscar una mayor y más rápida generación de rentas.

Este parque se encuentra en su totalidad en el departamento del Cauca y aporta el 3 % de la coca departamental de 2021.

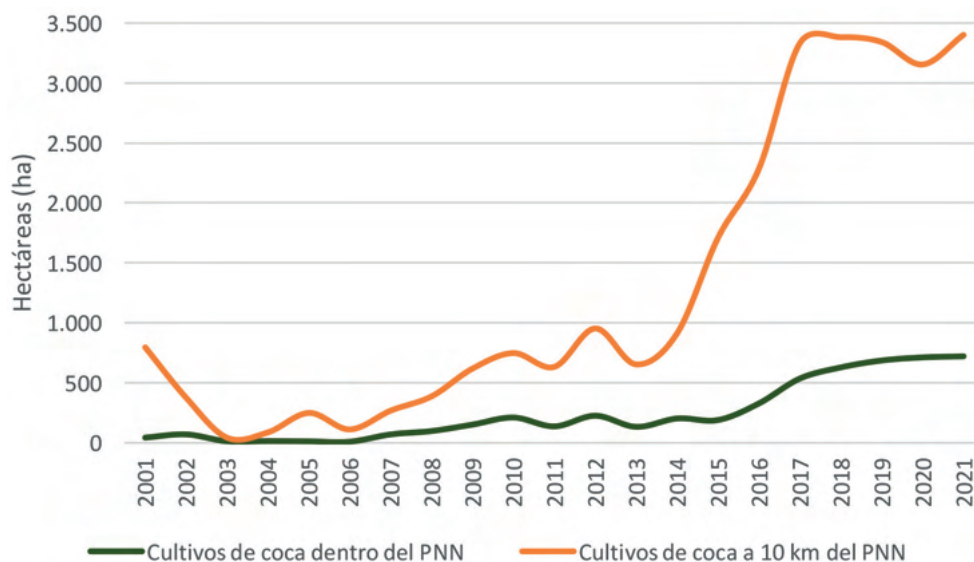

**Figura 29.** Serie histórica de cultivos de coca dentro y a 10 km del PNN Munchique

## Parque Nacional Natural Los Farallones de Cali

Los cultivos de coca se ubican de forma dispersa al norte y consolidados al sur del parque. Las mayores densidades de siembra se presentan al sur, por el río Naya y hacen parte del enclave productivo El Naya, este gran núcleo de producción alcanza densidades de hasta 30 ha/km<sup>2</sup> e incrementó el número de plantas por hectárea con respecto a 2020.

En cuanto a la serie histórica de cultivos de coca, durante 2005, 2006 y 2007 no se reportaron cultivos de coca. De 2008 a 2013 las hectáreas reportadas no superaron las 100 ha, y a partir de 2014 inicia una tendencia al incremento que se mantiene hasta 2021 cuando alcanza el máximo valor de toda la serie histórica en con 670 ha, 9 % más que en 2020.

Por otra parte, al revisar la dinámica de cultivos de coca dentro del parque y en su zona de influencia (10 km del PNN), los

cultivos de coca a 10 km del PNN siempre han superado el área de cultivos dentro del parque, situación que se ha incrementado desde 2017. Es importante mencionar que en la zona de influencia se encuentra una parte del enclave El Naya que ha logrado permear el parque. Durante el último año se incrementó el área de coca tanto al interior del parque como en su zona de influencia; sin embargo, la proporción es mayor en esta última.

Los Farallones de Cali ocupa el séptimo lugar de los parques con más cultivos de coca en el país en 2021. Este parque presenta características complejas para la intervención ya que hace parte del enclave El Naya en donde hay presencia de todos los eslabones de la cadena productiva, los cultivos tienden a estar más concentrados y ser más productivos.

Este parque se encuentra en su totalidad en el departamento de Valle del Cauca y aporta el 26 % de la coca departamental de 2021.

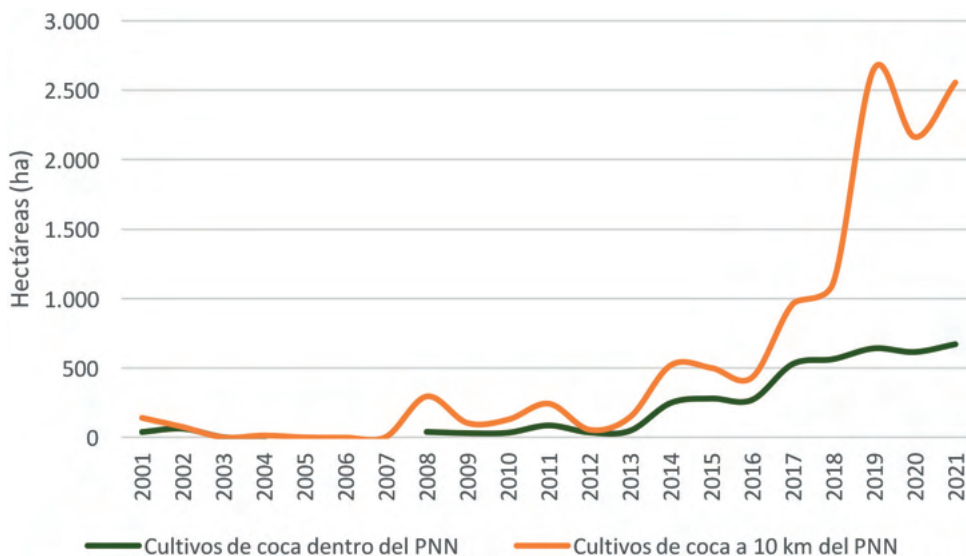

**Figura 30.** Serie histórica de cultivos de coca dentro y a 10 km del PNN Farallones de Cali

## Parque Nacional Natural Sanquianga

Los cultivos de coca se ubican al sur del parque, en cercanías al río Sanquianga y las quebradas Grande y Barrera con densidades de hasta 20 ha/km<sup>2</sup>. Geográficamente dicha zona tiene una posición estratégica, al tener salida al océano Pacífico lo que facilita el tráfico internacional de la producción ilícita. Las densidades de siembra tanto dentro del PNN como en su zona de influencia se incrementaron con respecto a 2020.

Es importante mencionar que estos cultivos de coca se conectan mediante focos de menores densidades con el enclave productivo El Charco–Olaya Herrera.

En cuanto a la serie histórica de cultivos de coca, durante 2004, 2005 y 2006 no se reportaron cultivos de coca. De 2007 a 2016 las hectáreas reportadas no superaron las 50 ha, y a partir de 2018 inicia una tendencia al incremento que se mantiene hasta 2021 cuando alcanza el máximo valor de toda la serie histórica con 212 ha, un fuerte incremento con respecto a 2020.

Por otra parte, al revisar la dinámica de cultivos de coca dentro del PNN y en su zona de influencia (10 km del PNN), los cultivos de coca a 10 km del PNN siempre han superado en gran proporción el área de cultivos dentro del parque. A partir de 2016 se evidencia una tendencia al incremento tanto al interior del parque como en su zona de influencia. Durante el último año se incrementó el área de coca tanto al interior del PNN como en su zona de influencia; sin embargo, la proporción es mayor dentro del parque. Esta situación evidencia la fuerte presión que ejercen los cultivos de coca desde el exterior hacia el interior del PNN y que está relacionada con la cercanía al enclave El Charco–Olaya Herrera.

Durante los últimos tres años, Sanquianga ha ocupado el octavo lugar de los parques con más cultivos de coca en el país. Este parque presenta características complejas para la intervención por su cercanía al enclave El Charco–Olaya Herrera en donde los cultivos se encuentran más consolidados y convergen actores de los diferentes eslabones de la cadena productiva como grupos armados ilegales, narcotraficantes y productores.



**Figura 31.** Serie histórica de cultivos de coca dentro y a 10 km del PNN Sanquianga

## Parque Nacional Natural Los Katíos

Los cultivos de coca se presentan al norte del parque, por el río Peze y con bajas densidades de siembra, los cultivos ingresan al parque como resultado de la reciente expansión de los cultivos de Unguía, donde se ha venido incrementando la densidad de siembra. Esta situación puede indicar una alerta temprana para evitar la consolidación de un nuevo núcleo de expansión en una zona geoestratégica con salida al mar lo que facilita el tráfico internacional y es una de las características para la consolidación de enclaves productivos.

En cuanto a la serie histórica de cultivos de coca, Los Katíos reportaron coca de 2009 a 2014 con valores que no superaron las 6 ha.

De 2015 a 2020 no se registraron cultivos de coca dentro del parque y en 2021, se evidencian 5 ha.

Por otra parte, al revisar la dinámica de cultivos de coca dentro del PNN y en su zona de influencia (10 km del PNN), los cultivos de coca a 10 km del PNN siempre han superado en gran proporción el área de cultivos dentro del parque y ha presentado intermitencia en los cultivos de coca. Desde 2020 los cultivos de coca a 10 km del parque han venido presentando un fuerte incremento lo que ha afectado al PNN que no tuvo cultivos de 2015 a 2020, lo que genera una alerta frente a posibles procesos de expansión y consolidación de núcleos de afectación al interior del área protegida.

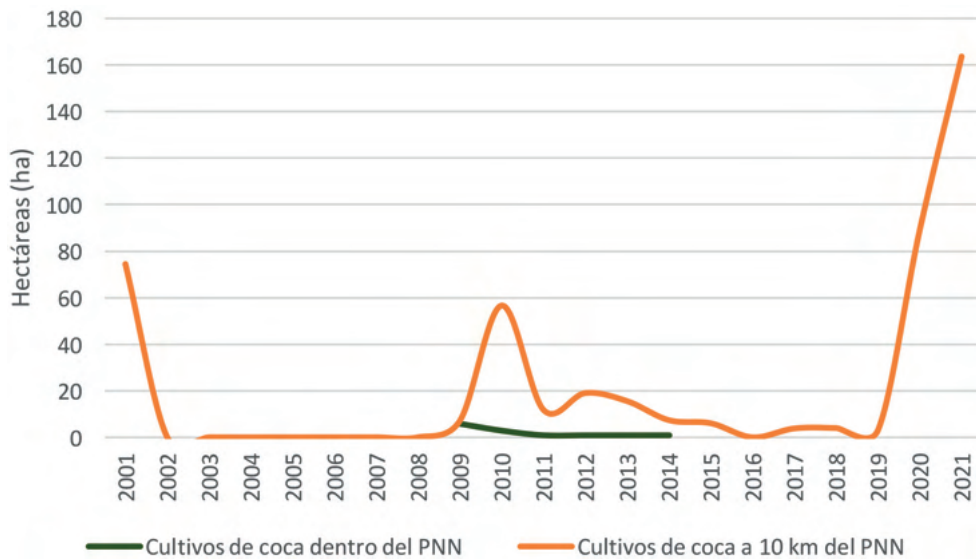

**Figura 32.** Serie histórica de cultivos de coca dentro y a 10 km del PNN Los Katíos



# TIERRAS DE LAS COMUNIDADES NEGRAS

## REGIONALIZACIÓN

---

Teniendo en cuenta que gran parte de las comunidades negras están ubicadas en las inmediaciones de los ríos principales, se estableció una regionalización teniendo en cuenta la delimitación de zonas hidrográficas realizada por el IDEAM y que son definidas como *“Las cuencas hidrográficas que entregan o desembocan sus aguas superficiales directamente en un área hidrográfica”*<sup>3</sup>.

Colombia cuenta con 41 zonas hidrográficas, de estas, ocho presentan comunidades negras con cultivos de coca

en 2021 y son las que se abordarán en este capítulo.

La regionalización propuesta busca facilitar la toma de decisiones por parte de las instituciones. Las estadísticas de cultivos de coca se presentarán para cada una de las regiones y las Tierras de las Comunidades Negras que se localizan en estas regiones.

Se aclara que algunas Tierras de las Comunidades Negras (TCN) pertenecen a más de una zona hidrográfica; sin embargo,

---

3. IDEAM, zonificación y codificación de unidades hidrográficas e hidrogeológicas de Colombia, Bogotá, D.C., Colombia. Publicación aprobada por el Comité de Comunicaciones y Publicaciones del IDEAM, noviembre de 2013, Bogotá, D. C., Colombia.

para el desarrollo del presente capítulo, cada TCN se asignó a la zona hidrográfica en donde se encontraba la mayor proporción de su territorio.

Las regiones que presentan Tierras de las Comunidades Negras con cultivos de coca en 2021 son:

1. Zona hidrográfica Amarales-Dagua-Directos: 55 TCN hacen parte de esta zona; de estas, 31 reportan coca en 2021.
2. Zona hidrográfica Patía: 31 TCN hacen parte de esta zona; de estas, 30 reportan coca en 2021.
3. Zona hidrográfica Mira: 13 TCN hacen parte de esta zona; todas reportan coca en 2021.
4. Zona hidrográfica San Juan: 16 TCN hacen parte de esta zona; de estas, ocho reportan coca en 2021.
5. Zona hidrográfica Atrato–Darién: 40 TCN hacen parte de esta zona; de estas, 21 reportan coca en 2021.
6. Zona hidrográfica Baudó-Directos Pacífico: nueve hacen parte de esta zona; de estas, cinco reportan coca en 2021.
7. Zona hidrográfica Putumayo: tres TCN hacen parte de esta zona; todas reportan coca en 2021.
8. Zona hidrográfica Nechí: ocho TCN hacen parte de esta zona; de estas, siete reportan coca en 2021.

De las 210 TCN<sup>4</sup>, 118 reportaron coca en 2021 lo que representa el 56 % de las TCN del país.

4. De acuerdo con la información oficial de la ANT, a 2021 se encontraban 210 TCN delimitadas.



## DATOS NACIONALES Y REGIONALES

El área de cultivos de coca en Tierras de las Comunidades Negras en Colombia se incrementó en 95 % al pasar de 22.036 hectáreas en 2020 a 42.941 hectáreas en 2021. De las 41 zonas hidrográficas del país, ocho han reportado cultivos de coca de

manera histórica, y para el último reporte en todas se identifican incrementos superiores al 40 %. Cinco zonas hidrográficas han estado permanentemente afectadas: Amarales-Dagua-Directos, Mira, Nechí, Patía y Putumayo.

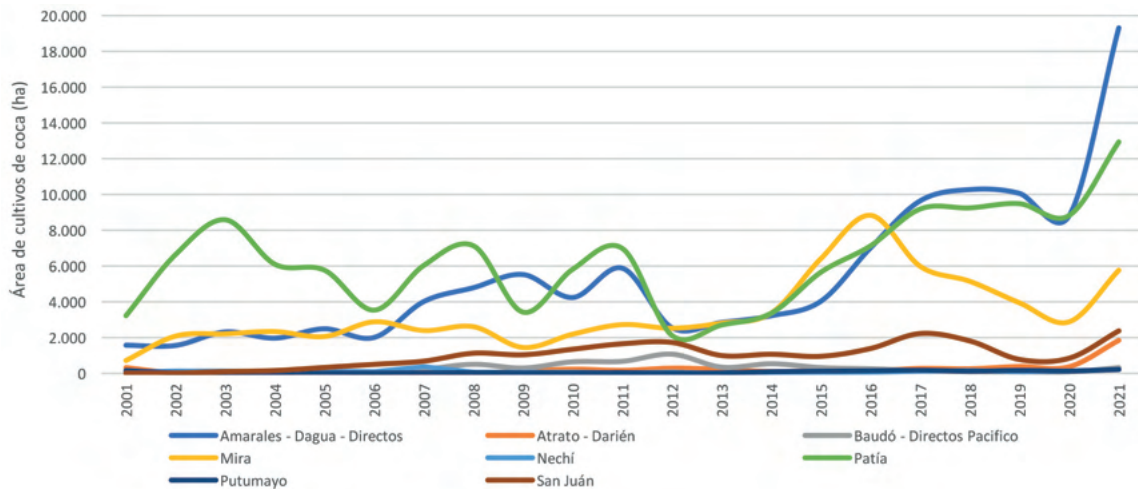

**Figura 33.** Serie histórica de cultivos de coca por Zona Hidrográfica, 2001 - 2021

**Tabla 3.** Cambio regional del área cultivada con coca en TCN, 2020 – 2021

| Zona Hidrográfica       | Coca 2020 (ha) | Coca 2021 (ha) | Diferencia (ha) | % cambio 2020 - 2021 | % del total 2021 |
|-------------------------|----------------|----------------|-----------------|----------------------|------------------|
| Atrato-Darién           | 351            | 1.836          | 1.484           | 422                  | 4,28             |
| Baudó-Directos Pacífico | 84             | 315            | 231             | 274                  | 0,73             |
| San Juan                | 834            | 2.365          | 1.532           | 184                  | 5,51             |
| Amarales-Dagua-Directos | 8.811          | 19.312         | 10.501          | 119                  | 44,97            |
| Mira                    | 2.882          | 5.760          | 2.878           | 100                  | 13,41            |
| Putumayo                | 135            | 221            | 87              | 65                   | 0,52             |
| Nechí                   | 131            | 214            | 83              | 63                   | 0,50             |
| Patía                   | 8.809          | 12.918         | 4.109           | 47                   | 30,08            |

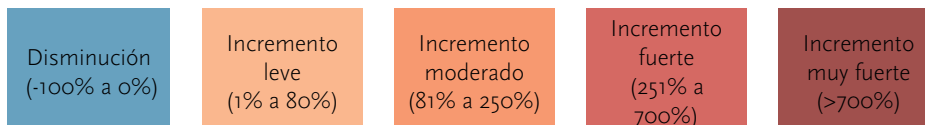

## Dinámica del cultivo de coca en las Tierras de las Comunidades Negras por zona hidrográfica, 2021

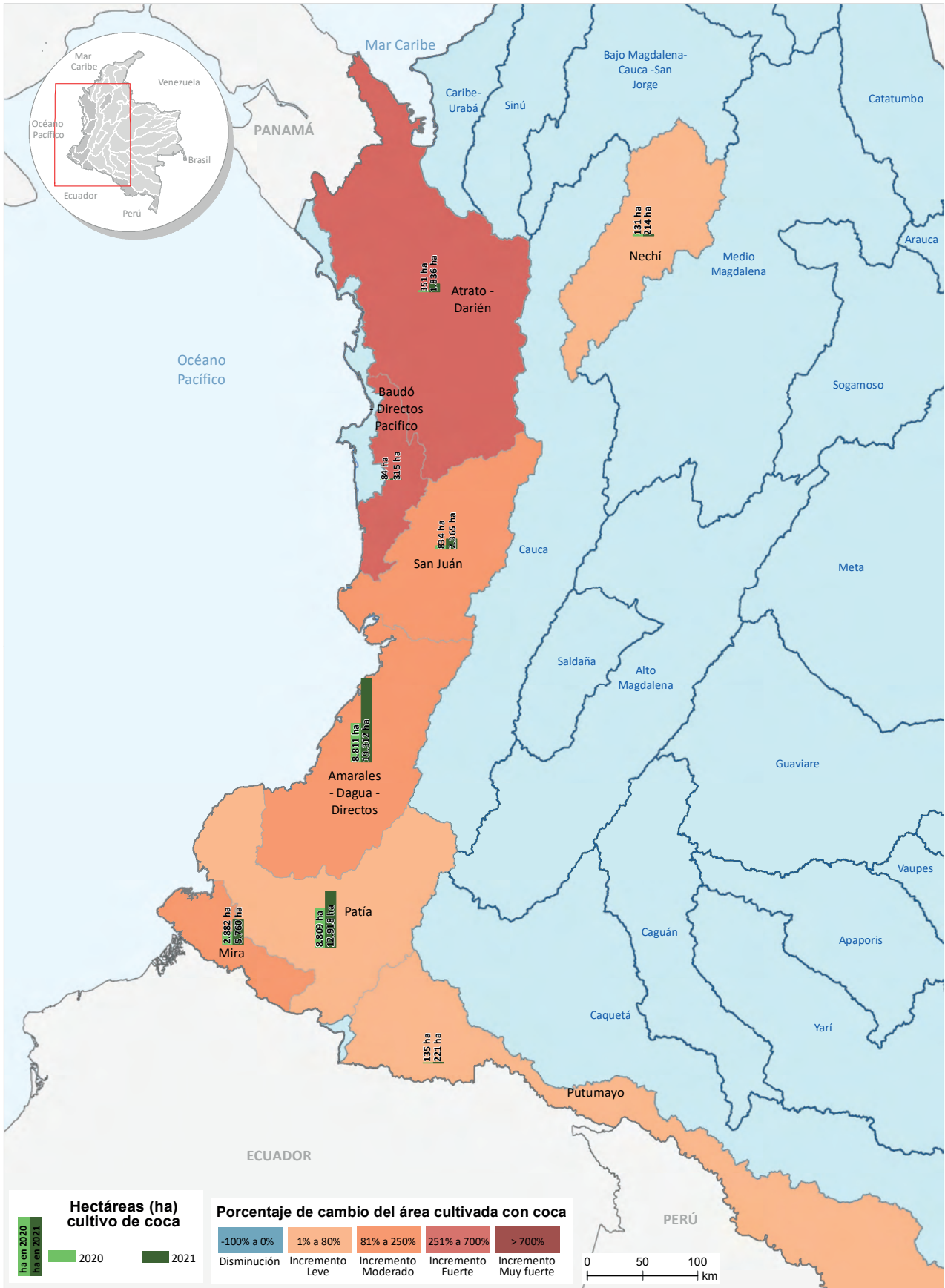

Fuentes: Gobierno de Colombia - Sistema de monitoreo apoyado por UNODC; para Tierras de Comunidades Negras: Agencia Nacional de Tierras (ANT), 2021; para zonas hidrográficas: Instituto de Hidrología, Meteorología y Estudios Ambientales (IDEAM), 2013; para límites administrativos: Marco Geoestadístico Nacional DANE-IGAC, 2020. Los límites, nombres y títulos usados en este mapa no constituyen reconocimiento o aceptación por parte de las Naciones Unidas.

Se resalta que, para 2021, la zona hidrográfica Amarales-Dagua-Directos, con 32 TCN afectadas es la que reporta mayor área con cultivos de coca con 45 % del total 2021 para esa zona de manejo especial; seguida por Patía con 30 TCN afectadas y 30 % de la coca. Las zonas Baudó-Directos

Pacífico, Putumayo y Nechí reportan cada una menos de 1 % de la coca en TCN.

En 2021 se incrementa el tamaño promedio del lote de coca que pasa de 1,04 hectáreas a 1,13 hectáreas.

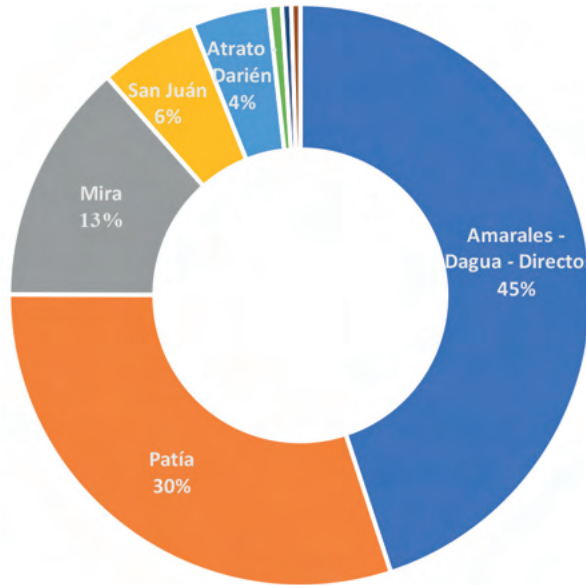

**Figura 34.** Porcentaje de participación regional de coca respecto al total en TCN, 2021

### Serie histórica de cultivos de coca en Tierras de las Comunidades Negras y consejos comunitarios afectados<sup>5</sup>

Durante el periodo 2001-2021, se han presentado cultivos de coca en 143 TCN; de estas, 45 (31 %) han reportado afectación durante todo el periodo. En la serie histórica, ocho TCN reportaron cultivos de coca solamente en un año, se resaltan los Consejos Comunitarios La Grande y La Nueva,

pertenecientes a la zona hidrográfica Atrato Darién, con cultivos de coca por primera vez en 2021. Para este año, 118 TCN continuaron afectadas, 18 más que el año anterior.

Se destaca que el Consejo Comunitario Llano Bajo de la zona hidrográfica Amarales-

5. De acuerdo con el artículo 4 de la ley 70 de 1993 en cuanto a la adjudicación de propiedad colectiva a las comunidades negras de que trata esta ley Los terrenos respecto de los cuales se determine el derecho a la propiedad colectiva se denominarán para todos los efectos legales "Tierras de las Comunidades Negras". En cuanto a Consejos Comunitarios hace referencia a la personería jurídica que ejerce la máxima autoridad de administración interna dentro de las Tierras de las Comunidades Negras (Art 3 del Decreto 1745 de 1995). En este documento se hará referencia a Consejos Comunitarios cuando se mencione un territorio colectivo en particular.

Dagua-Directos con reporte de cultivos de coca desde 2008 alcanza las cero hectáreas en 2021.

Los cuatro Consejos Comunitarios con más coca (Pro-defensa del río Tapaje, La cordillera Occidental de Nariño COPDICONC, Alto Mira y Frontera, Río Satinga) aportan 42 % al total nacional de TCN.

Al revisar el comportamiento de la serie histórica de cultivos de coca y el número de TCN afectadas, de 2001 a 2012 se observa que mientras los cultivos de coca tienen un comportamiento fluctuante de incremento/reducción, la cantidad de TCN afectadas tiende a incrementarse y alcanza su máximo histórico en 2011 y 2012 con 119 TCN afectadas. De 2014 a 2016 las TCN incrementaron su área de cultivos de coca con una tendencia a la concentración (más coca en menos TCN), en 2017 se presenta

incremento tanto en coca como en cantidad de TCN y en 2018 inicia una tendencia a la reducción que cambia significativamente en 2021 con el incremento en el área con coca que alcanza el máximo valor de toda la serie histórica con 42.941 ha en 118 TCN.

Para 2021, la dinámica de cultivos de coca en estos territorios tiende al incremento; el área sembrada con coca aumento 95 %, la cantidad de TCN afectadas se incrementó en 18 y el tamaño promedio del lote en 0,09 ha con 1,13 ha, valor que se encuentra por encima del promedio nacional (1,07 ha). Este comportamiento se consolida como una alerta para consolidar estrategias de acción diferenciadas que permitan la reducción de la oferta y reduzcan la vulnerabilidad de estas comunidades frente a actividades ilegales.

De las 118 TCN con coca en 2021, nueve tuvieron una afectación inferior a una hectárea.



Figura 35. Cultivos de coca y número de Tierras de las Comunidades Negras afectadas, 2001–2021

## Consejos comunitarios con mayor área sembrada

A continuación, se analiza del consolidado de Tierras de las Comunidades Negras, aquellos Consejos Comunitarios con mayor área sembrada con coca en 2021. Los números presentan la posición que tienen en el ranquin de cada año. De 2010 a 2021, tres Consejos han ocupado el primer lugar (Pro-Defensa del Río Tapaje, Alto Mira y Frontera, y Unión de Cuencas de Isagualpi). En 2021, por cuarto año consecutivo, Pro-Defensa del Río Tapaje ocupa el primer lugar. Alto Mira y Frontera es el consejo comunitario con mayor afectación de 2010 a 2021 (ocupó el primer lugar de 2011 a 2017).

En los cuatros Consejos más afectados de 2021 se concentra el 42 % del total de

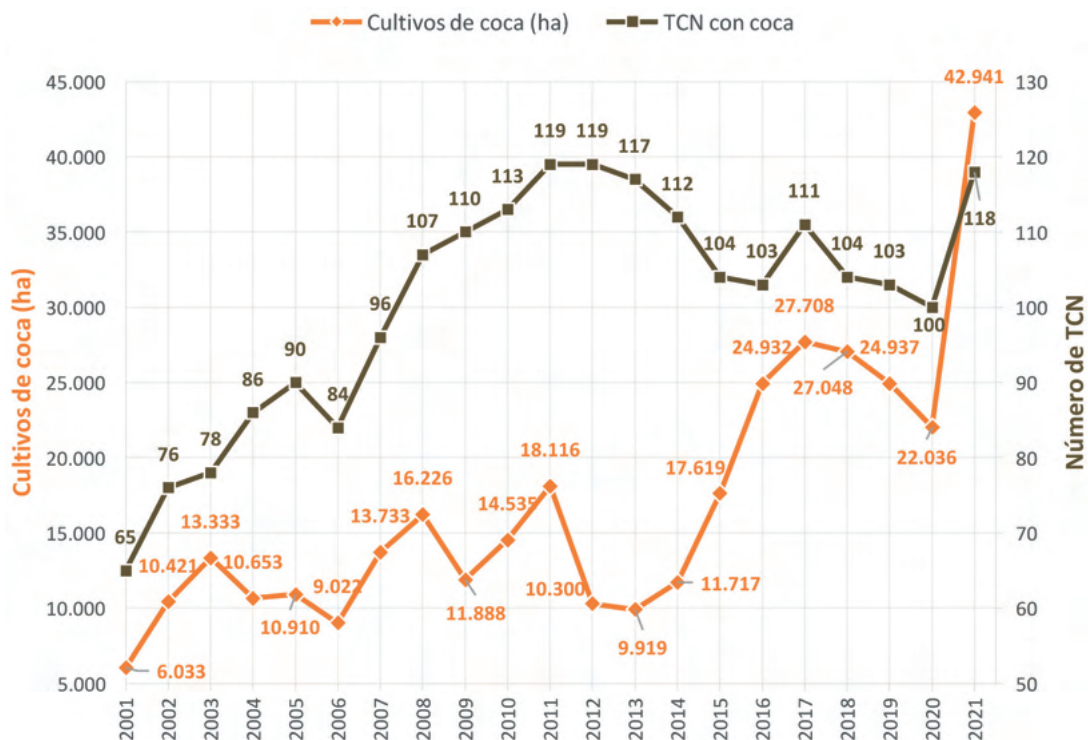
coca en el consolidado de Tierras de las Comunidades Negras, situación similar a la presentada en 2020. Esto demuestra la importancia de desarrollar estrategias de reducción de la amenaza en dichos territorios; sin embargo, es importante resaltar que estos territorios presentan complejidades para la intervención al estar en cercanías o hacer parte de algún enclave productivo, tener particularidades sociales y ambientales para la intervención y control de la oferta<sup>6</sup> y colindar con resguardos indígenas.

A 2021 se han identificado 14 enclaves productivos, para este año aproximadamente 20 Consejos se encontraban total o parcialmente dentro de uno de ellos.

**Tabla 4.** Ranquin de Consejos comunitarios con mayor cantidad de coca sembrada 2010–2021

| Zona Hidrográfica       | Consejo comunitario                          | 2010 | 2011 | 2012 | 2013 | 2014 | 2015 | 2016 | 2017 | 2018 | 2019 | 2020 | 2021 |
|-------------------------|--|------|------|------|------|------|------|------|------|------|------|------|------|
| Amarales-Dagua-Directos | Pro-Defensa del Río Tapaje                   | 4    | 4    | 5    | 2    | 2    | 2    | 2    | 2    | 1    | 1    | 1    | 1    |
| Amarales-Dagua-Directos | La Cordillera Occidental de Nariño COPDICONC | 5    | 2    | 4    | 4    | 6    | 5    | 3    | 3    | 3    | 3    | 2    | 2    |
| Mira                    | Alto Mira y Frontera                         | 2    | 1    | 1    | 1    | 1    | 1    | 1    | 1    | 2    | 2    | 3    | 3    |
| Patía                   | Río Satinga                                  | 26   | 20   | 6    | 6    | 5    | 3    | 5    | 4    | 4    | 4    | 4    | 4    |
| Patía                   | Sanquianga                                   | 38   | 22   | 11   | 9    | 11   | 8    | 7    | 8    | 8    | 7    | 7    | 5    |
| Amarales-Dagua-Directos | Alto Río Sequihonda                          | 48   | 39   | 18   | 16   | 14   | 23   | 12   | 9    | 9    | 8    | 11   | 6    |
| Amarales-Dagua-Directos | Río Naya                                     | 22   | 9    | 13   | 7    | 4    | 6    | 8    | 7    | 7    | 6    | 6    | 7    |
| Patía                   | Unión de Cuencas de Isagualpi                | 1    | 3    | 10   | 5    | 7    | 4    | 4    | 6    | 5    | 5    | 5    | 8    |
| Amarales-Dagua-Directos | Río Guajú                                    | 19   | 26   | 17   | 41   | 29   | 42   | 19   | 19   | 20   | 16   | 16   | 9    |
| San Juan                | Acadesán                                     | 3    | 5    | 2    | 3    | 3    | 7    | 6    | 5    | 6    | 15   | 14   | 10   |

6. Un enclave productivo espacialmente se define (puntos calientes) como aquel territorio que en los últimos cinco años ha presentado una concentración de cultivos de coca altamente significativa (hectáreas sembradas por kilómetro cuadrado) y la persistencia del fenómeno ha sido superior a cuatro años. Así mismo, en algunos de esto por estudios de campo ha sido posible identificar características diferentes al resto de la región (variedades, rendimientos, manejo cultural, densidad de siembra). En este mismo sentido se observa una tendencia a la integración y encadenamiento in situ y posible especialización de procesos productivos (cultivo y procesamiento).

## ESTADÍSTICAS DE COCA POR REGIÓN

Esta sección presenta los datos del área sembrada con cultivos de coca a 2021 por zona hidrográfica. Encontrará una infografía con los hallazgos relevantes, a continuación, la dinámica espacial, el análisis de densidad de siembra por kilómetro cuadrado, la dinámica de cultivos de coca 2020-2021 y el tamaño promedio del lote.

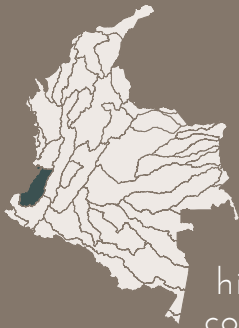

# TIERRAS DE LAS COMUNIDADES NEGRAS ZONA AMARALES-DAGUA-DIRECTOS

## CULTIVOS DE COCA 2021

Las Tierras de las Comunidades Negras ubicadas en la zona hidrográfica Amarales-Dagua-Directos concentran el **45 %** de la coca en estos territorios. Es la **zona con mayor territorio afectado** en esta categoría de manejo especial.

**19.311 hectáreas**  
45 % del total en TCN  
9 % del total nacional



**119 %**  
incremento con respecto al 2020

**31 TCN afectadas**

en los departamentos de Valle del Cauca, Cauca y Nariño

**6 territorios colectivos cercanos a 5 enclaves productivos**

Pro-Defensa del Río Tapaje, Alto río Sequihonda, La Cuenca del río Iscuandé, Cordillera Occidental de Nariño COPDICONC, Parte Baja del río Saija y Río Naya

**Pro-Defensa del río Tapaje**

34 % del total regional  
Puesto 1 de las TCN afectadas

Incremento de **91 %** con respecto al 2020

Hace parte del enclave **El Charco-Olaya Herrera**

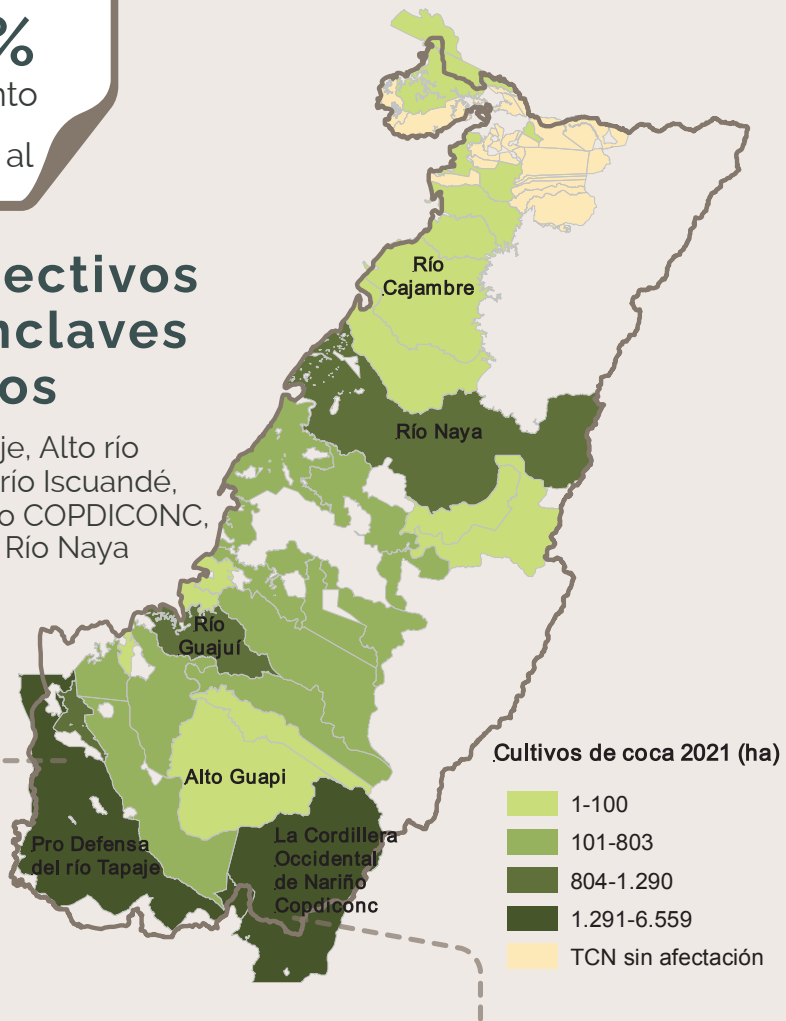

**La Cordillera Occidental de Nariño COPDICONC**

22 % del total regional

Puesto 2 de las TCN afectadas

Incremento de **113 %** con respecto al 2020  
Hace parte de los enclaves **El Charco-El Turbio y Policarpa-Patía**

## ZONA HIDROGRÁFICA AMARALES-DAGUA-DIRECTOS

De los 55 territorios colectivos que hacen parte de la zona hidrográfica Amarales–Dagua-Directos, 44 han estado afectados en algún momento de la serie histórica de cultivos de coca y 14 han reportado coca permanentemente:

1. Alto Río Sequihonda;
2. El Cuerval;
3. Guapí Abajo;
4. La Cordillera Occidental de Nariño COPDICONC;
5. La Cuenca del Río Iscuandé;
6. La Cuenca del Río San Bernardo Patía Norte;
7. La Mamuncia, Parte Media del Río Micay;
8. Parte Alta Sur del Río Saija;
9. Parte Baja del Río Saija;
10. Pro-Defensa del Río Tapaje;
11. Renacer Negro;
12. Río Guajuí;
13. Río Napi;
14. Río Naya

Es la región con más Consejos Comunitarios afectados desde que inició el monitoreo. Alto Anchicaya, Brazitos y Amazonas, Campo Hermoso y Zacarias Río Dagua, ubicados al norte de la zona hidrográfica, aislados de los núcleos históricos de afectación, solo reportaron cultivos de coca en un año. Limones no reporta cultivos desde 2009; San Marcos, desde 2011; Alto Potedó y Bajo Potedó, desde 2012; y Sabaletas y Taparal, desde 2013.

El consejo comunitario Llano Bajo con reportes de cultivos de coca desde 2008 y con una tendencia sostenida a la reducción, no reporta coca en 2021, situación favorecida por su ubicación alejada a los grandes núcleos de producción. Por otra parte, Bahía Málaga-La Plata, Chanzará, Integración del Río Chuare y Río Cajambre sin coca en 2020, reincidieron en el reporte de coca 2021.

Al revisar la serie histórica de cultivos de coca<sup>7</sup>, en general, se presenta una tendencia al incremento que se consolida a partir de

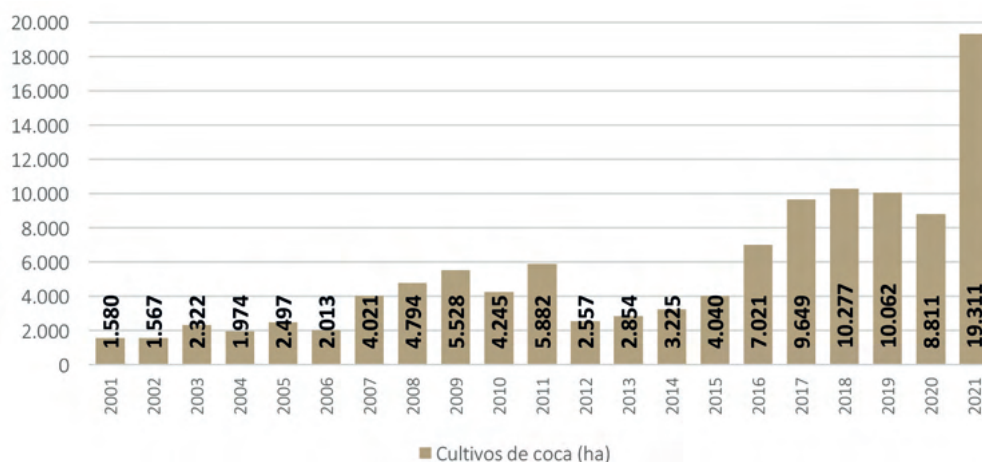

**Figura 36.** Serie histórica de cultivos de coca zona hidrográfica Amarales-Dagua-Directos, 2001–2021

7. La serie histórica de cultivos de coca se calcula anualmente con los límites actualizados de la ANT. De acuerdo con los límites, a cada grilla de 1 km<sup>2</sup> se le asigna la información de la entidad territorial en la que se encuentren las coordenadas del centro del polígono de la grilla, llamado centroide.



2015 y alcanza el máximo histórico en 2021 con 19.311 ha, luego de leves reducciones en 2019 y 2020.

De las 19.311 ha registradas en 2021, 34 % se concentra en el Consejo Comunitario Pro-Defensa del río Tapaje, seguido por La Cordillera Occidental de Nariño COPDICONC con 22 %. El 44 % restante se distribuye en 29 Consejos. Integración

del Río Chuare, Río Raposo, El Playón del Río Siguí, Bahía Málaga-La Plata, Citronela Río Dagua, Mayor del Río Anchicaya, y Mayorquín y Papayal tienen menos de 10 ha.

En este periodo, 31 territorios colectivos reportan coca, tres más que el año anterior, todos con incremento en las hectáreas de coca a excepción del Consejo Comunitario Mayor del río Anchicaya.

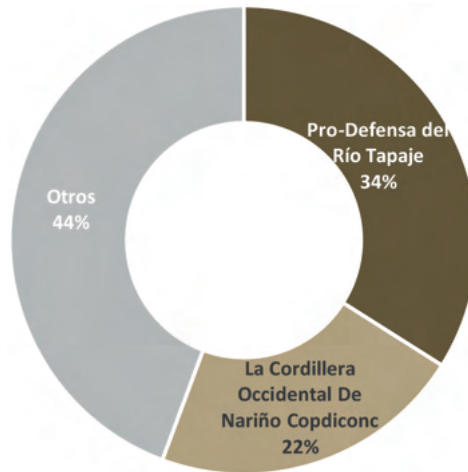

**Figura 37.** Porcentaje de participación por Consejo Comunitario respecto al total de la zona hidrográfica

Los Consejos Comunitarios Pro-Defensa del Río Tapaje, La Cordillera Occidental de Nariño COPDICONC, Alto Río Sequihonda, Río Naya y Río Guajuí ocupan los puestos uno, dos, seis, siete y nueve del top 10 de TCN con más coca en el país.

En cuanto al comportamiento del tamaño del lote para 2021, en la región se registra un promedio de 1,52 ha, valor que se encuentra por encima del promedio en TCN (1,13 ha) y el promedio nacional (1,07 ha). Los territorios colectivos ubicados en esta zona hidrográfica registran el mayor tamaño del lote en TCN. Este tamaño se incrementó

0,22 ha con respecto a 2020. Los lotes más grandes se presentan en los Consejos Río Cajambre (3,42 ha), Chanzará (2,39 ha), Alto río Sequihonda (2,29 ha) y río Yurumanguí (2,25 ha).

Las mayores densidades de siembra alcanzan las 50 ha/km<sup>2</sup> y se presentan dentro del Consejo Comunitario Pro-Defensa del río Tapaje, por el río del mismo nombre; hacia el Consejo La Cordillera Occidental de Nariño COPDICONC por los ríos Iscuandé y El Turbio; hacia el Consejo Comunitario Parte Baja del río Saija por este río, y por el río Naya en el Consejo comunitario del mismo nombre.



**Figura 38.** Área con coca por Consejo Comunitario para la zona hidrográfica Amarales–Dagua-Directos, 2020-2021

# Dinámica del cultivo de coca en las Tierras de las Comunidades Negras afectadas, zona hidrográfica Amarales-Dagua-Directos, 2021

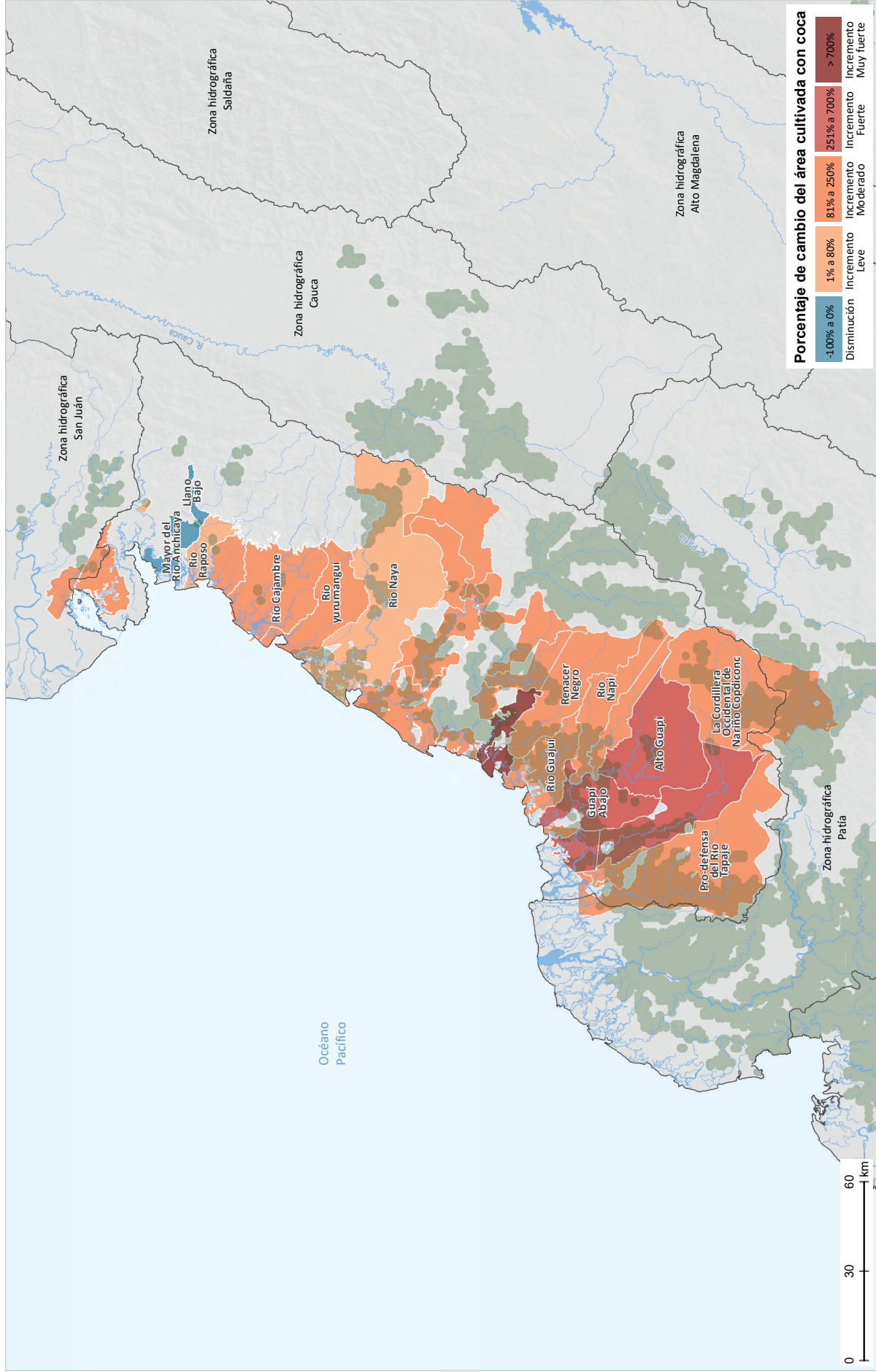

## Presencia de cultivos de coca, 2021

Fuentes: Gobierno de Colombia - Sistema de monitoreo apoyado por UNODC; para TCN: Agencia Nacional de Tierras (ANT), 2021; para zonas hidrográficas: Instituto de Hidrología, Meteorología y Estudios Ambientales (IDEAM), 2013; para límites administrativos: Marco Geostatístico Nacional DANE-IGAC, 2020; para cartografía base: IGAC, 2020. Los límites, nombres y títulos usados en este mapa no constituyen reconocimiento o aceptación por parte de las Naciones Unidas.

# Densidad del cultivo de coca y variación absoluta del área sembrada con coca en las Tierras de las Comunidades Negras, zona hidrográfica Amarales-Dagua-Directos, 2021

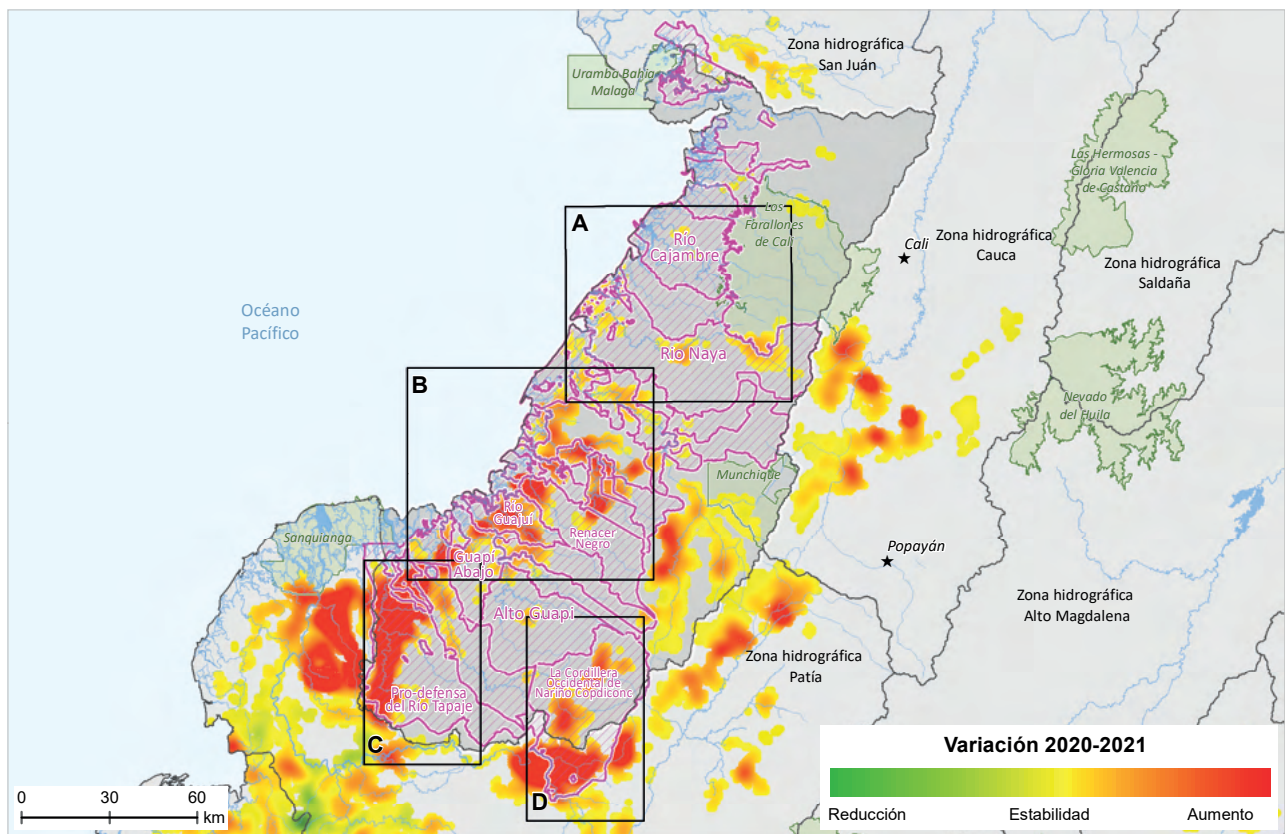
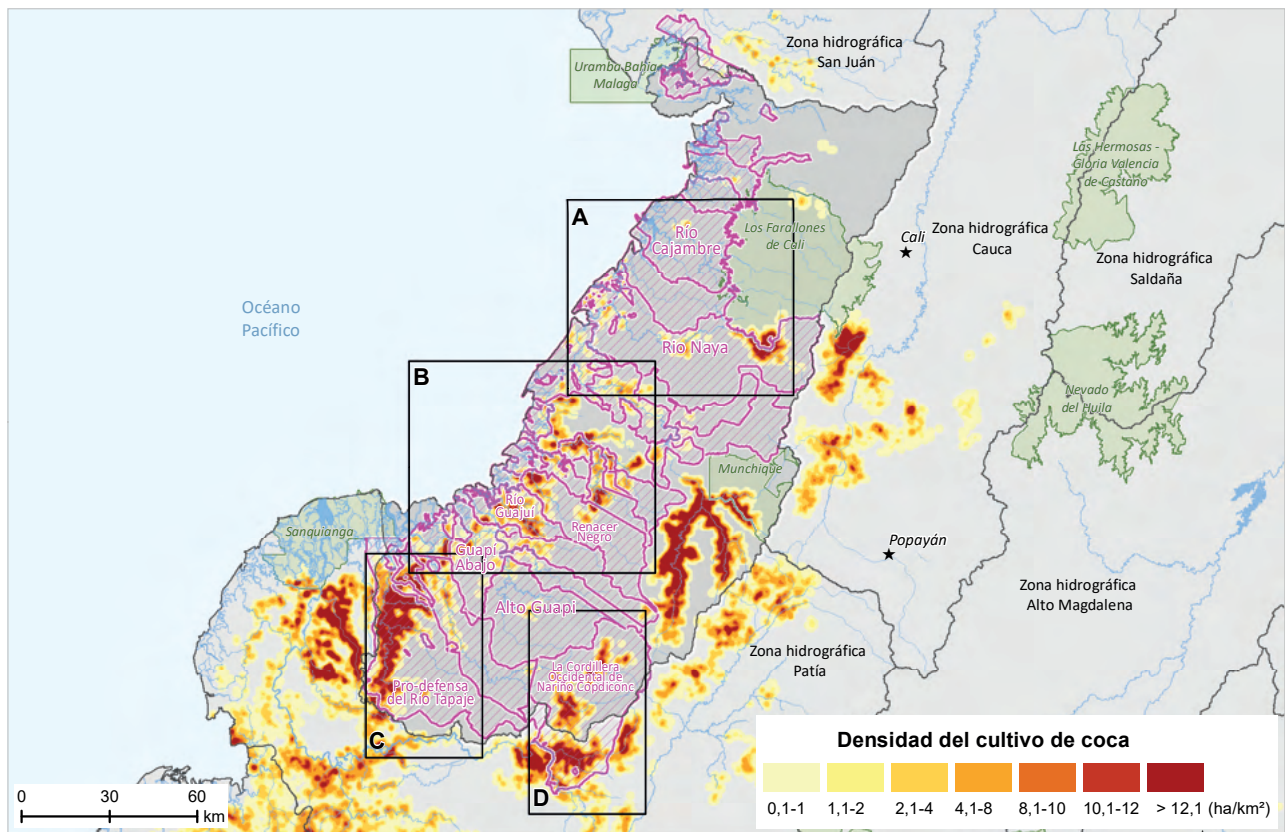

Tierras de las Comunidades Negras
  Parque Nacional Natural
  Capital departamental

Fuentes: Gobierno de Colombia - Sistema de monitoreo apoyado por UNODC; para TCN: Agencia Nacional de Tierras (ANT), 2021; para PNN: Parques Nacionales Naturales, 2022; para zonas hidrográficas: Instituto de Hidrología, Meteorología y Estudios Ambientales (IDEAM), 2013; para límites administrativos: Marco Geoestadístico Nacional DANE-IGAC, 2020; para cartografía base: IGAC, 2020. Los límites, nombres y títulos usados en este mapa no constituyen reconocimiento o aceptación por parte de las Naciones Unidas.

# Áreas con mayor densidad del cultivo de coca y variación absoluta del área sembrada con coca en las Tierras de las Comunidades Negras afectadas, zona hidrográfica Amarales-Dagua-Directos, 2021

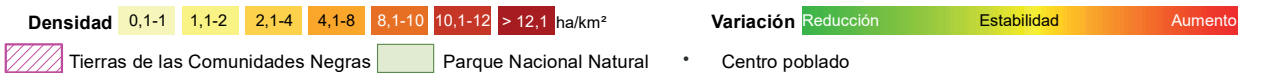
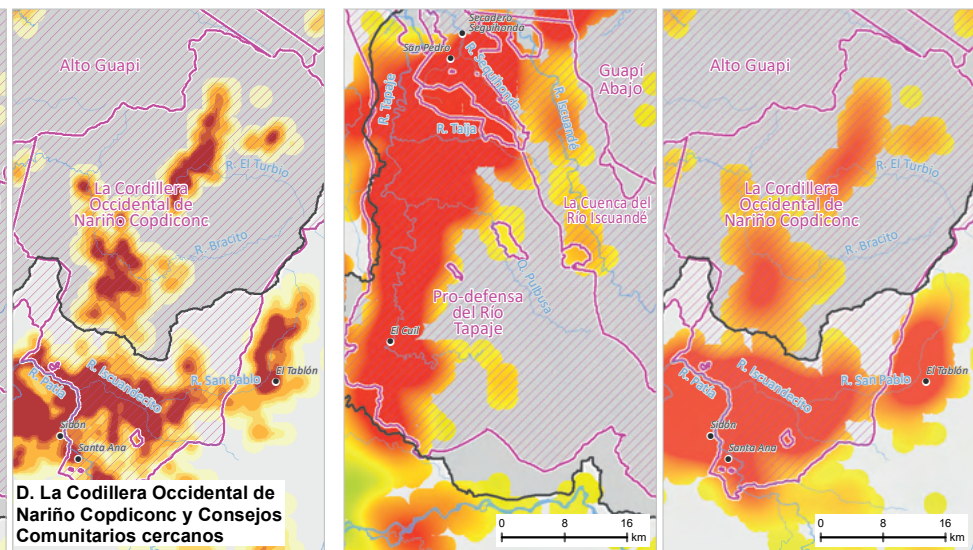
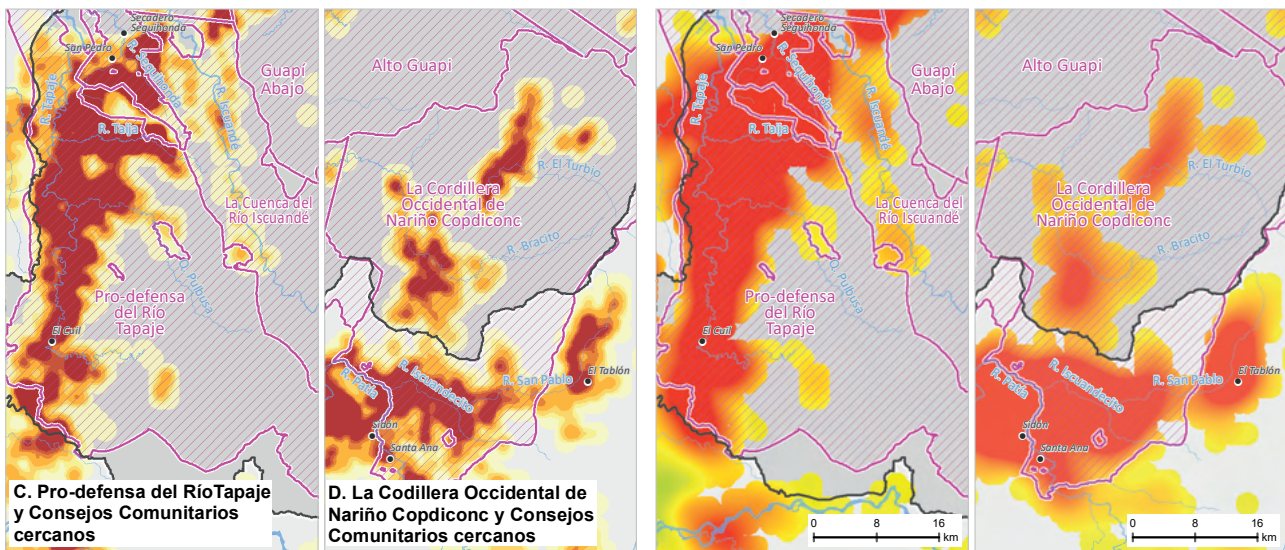
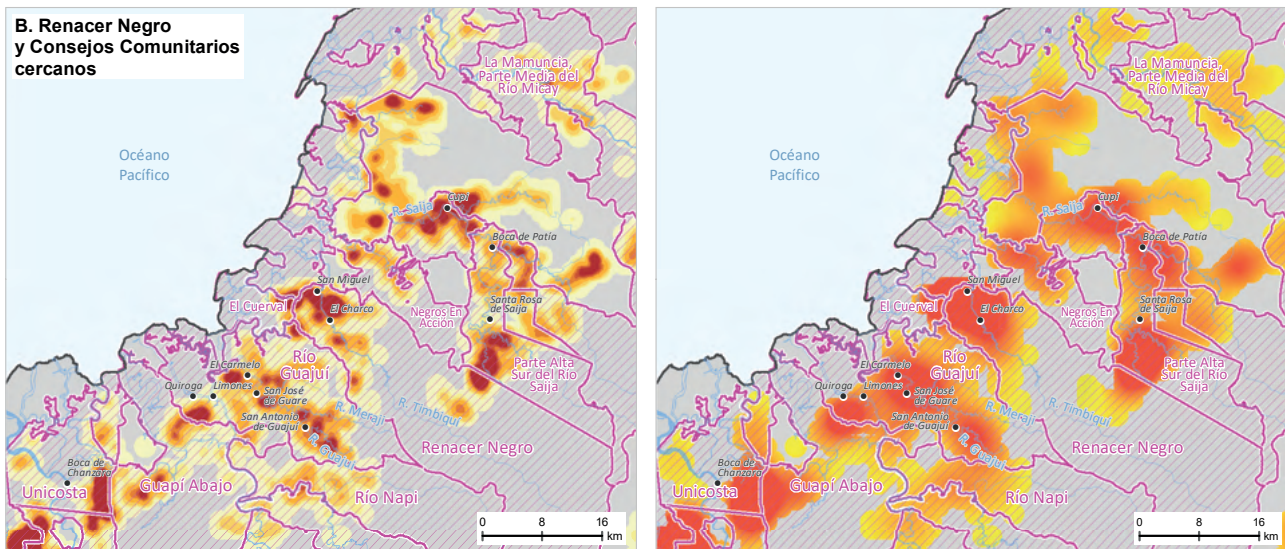
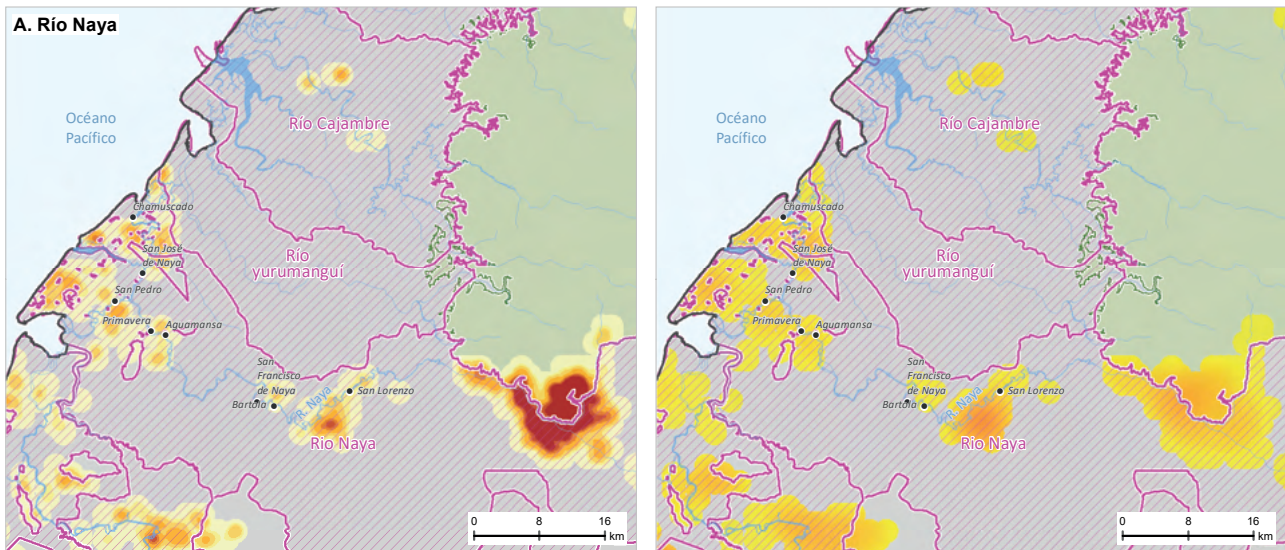

Fuentes: Gobierno de Colombia - Sistema de monitoreo apoyado por UNODC; para TCN: Agencia Nacional de Tierras (ANT), 2021; para PNN: Parques Nacionales Naturales, 2022; para zonas hidrográficas: Instituto de Hidrología, Meteorología y Estudios Ambientales (IDEAM), 2013; para límites administrativos: Marco Geoestadístico Nacional DANE-IGAC, 2020; para cartografía base: IGAC, 2020. Los límites, nombres y títulos usados en este mapa no constituyen reconocimiento o aceptación por parte de las Naciones Unidas.

A continuación, se realiza una descripción general de las zonas de mayor densidad en 2021.

Es importante mencionar que todas las zonas descritas a continuación presentan particularidades complejas para la intervención al hacer parte de algún enclave productivo, sitios caracterizados por la concentración y permanencia de los cultivos de coca, en donde hacen presencia diferentes actores de la cadena productiva tales como grupos armados ilegales, narcotraficantes y productores.

#### **Pro-Defensa del río Tapaje y Consejos Comunitarios cercanos**

Los cultivos de coca alcanzan las mayores densidades de siembra (hasta 50 ha/km<sup>2</sup>) por los ríos Tapaje, quebrada Pulbuza y río Taija en territorios del Consejo Pro-Defensa del río Tapaje; y por las quebradas Aguaclara y río Sequihonda del Consejo Alto río Sequihonda, zonas con incremento en la densidad de siembra en los años anteriores y que abarcan el enclave El Charco-Olaya Herrera. Estos núcleos de producción se conectan mediante focos de menores densidades con los cultivos de coca a lo largo del río Patía.

#### **Cordillera Occidental de Nariño COPDICONC y Consejos Comunitarios cercanos**

Los cultivos de coca alcanzan las mayores densidades de siembra (hasta 25 ha/km<sup>2</sup>) por los ríos Patía, Iscuandecito, Iscuandé, San Pablo y El Turbio, en cercanías a los centros poblados Sidón, Santa Ana y El Tablón; zonas con incremento en la densidad de siembra en los años anteriores y que en 2021 consolidaron los enclaves El Charco-El Turbio y Policarpa-Patía. Estos núcleos

de producción se conectan mediante focos de menores densidades con áreas de concentración en Linares, Nariño.

#### **Renacer Negro y Consejos Comunitarios cercanos**

Las mayores densidades de siembra de cultivos de coca se presentan en el Consejo Comunitario Unicosta con densidades de hasta 25 ha/km<sup>2</sup> en cercanías al centro poblado Boca de Chanzara; en el Consejo río Guajuí (hasta 20 ha/km<sup>2</sup>) por los ríos Guajuí y Merají, centros poblados El Carmelo, San José de Guare, Limones Quiroga y San Antonio de Guajuí; en los Consejos Renacer Negro y Negros Unidos (hasta 30 ha/km<sup>2</sup>) en la parte baja del río Timbiquí, centros poblados El Charco y San Miguel; y por el río Saija, Consejo Parte Baja del río Saija y Parte Alta Sur del río Saija (hasta 20 ha/km<sup>2</sup>), centros poblados Cupí, Bocas de Patía y Santa Rosa de Saija. En la Parte Baja del río Saija, en 2021, se consolidó el enclave Timbiqui-Saija. Estos núcleos de producción se conectan entre sí mediante focos de menores densidades y presentaron incremento en la densidad de siembra en los años anteriores.

Adicionalmente, es importante mencionar que el territorio presenta Evidencias de Explotación de Oro de Aluvión (EVOA) en 2021<sup>8</sup> lo que podría dificultar aún más la intervención.

#### **Río Naya y Consejos Comunitarios cercanos**

Las mayores densidades de siembra de cultivos de coca se presentan al noroccidente del Consejo Comunitario Río Naya con densidades de hasta 30 ha/km<sup>2</sup>, zonas con incremento en la densidad de siembra en los años anteriores y que hace parte del enclave El Naya.

8. UNODC y el Ministerio de Minas y Energía realizan el monitoreo de las Evidencias de Explotación de Oro de Aluvión desde 2014. El informe anual se puede consultar en: <https://www.biesimci.org/index.php?id=62>.



# TIERRAS DE LAS COMUNIDADES NEGRAS ZONA PATÍA

## CULTIVOS DE COCA 2021

Las Tierras de las Comunidades Negras ubicadas en la zona hidrográfica Patía concentran el **30 %** de la coca en estos territorios. Es la **segunda zona con mayor territorio afectado** en esta categoría de manejo especial.

**12.918 hectáreas**  
30 % del total en TCN  
6 % del total nacional



**47 %**  
incremento con respecto al 2020

**31 TCN afectadas**

en el departamento de Nariño

**5 territorios colectivos cercanos a 2 enclaves productivos**

Río Satinga, Sanquianga, Catangueros, Integración de Telembí y Unión de cuencas de Isagualpi

### Sanquianga

11 % del total regional

Puesto 5 de las TCN afectadas

Incremento de 92 % con respecto al 2020

Hace parte del enclave El Charco-Olaya Herrera

### Río Satinga

23 % del total regional

Puesto 4 de las TCN afectadas

Incremento de 108 % con respecto al 2020

Hace parte del enclave El Charco-Olaya Herrera

### Unión de cuencas de Isagualpi

9 % del total regional

Puesto 8 de las TCN afectadas

Reducción de 17 % con respecto al 2020

Hace parte del enclave Roberto Payán-Isagualpi

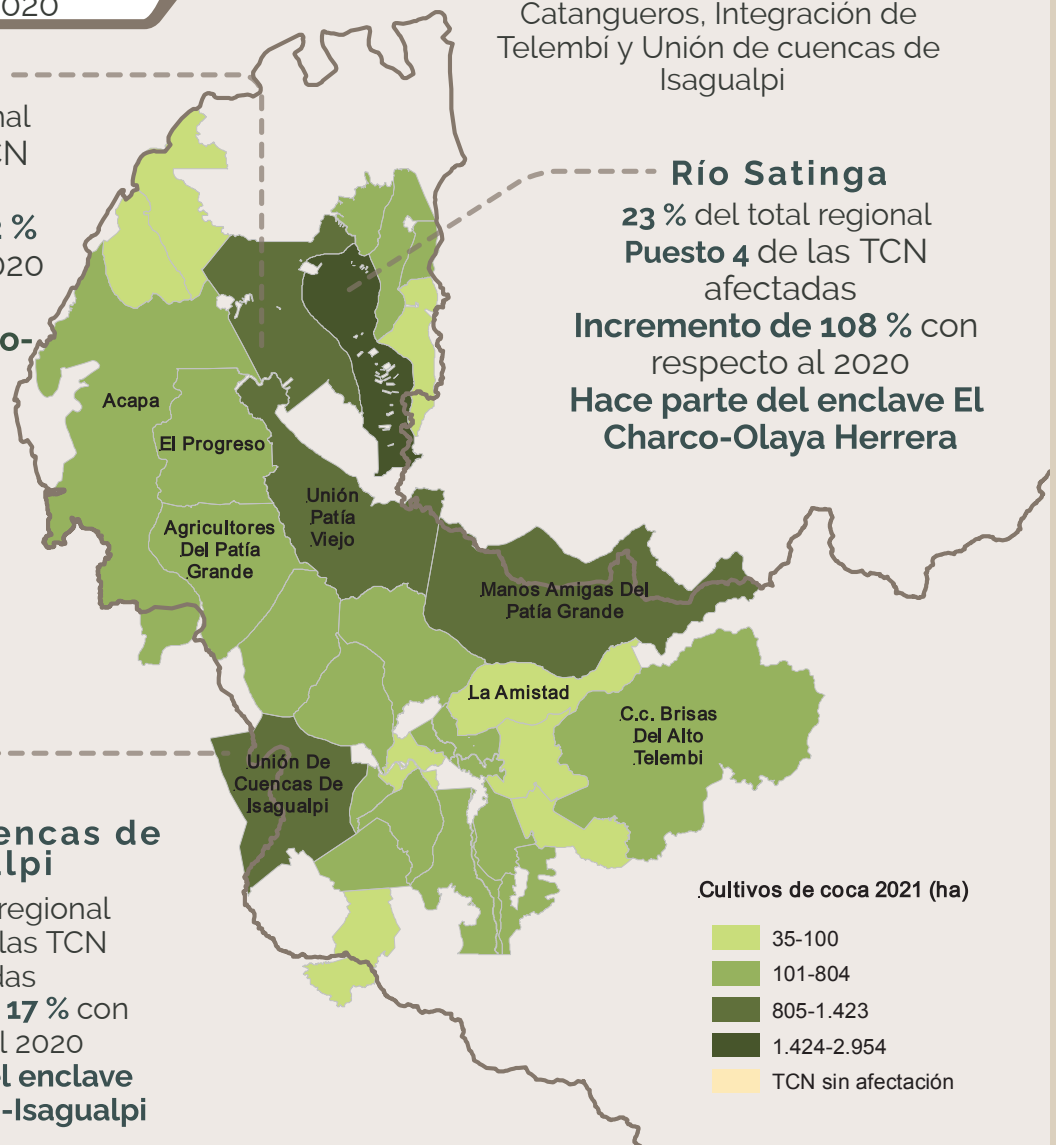

Cultivos de coca 2021 (ha)



## ZONA HIDROGRÁFICA PATÍA

De los 31 consejos comunitarios que hacen parte de la zona hidrográfica Patía, 30 han estado afectados en algún momento de la serie histórica de cultivos de coca y 23 han reportado coca permanentemente. Es la región con más territorios colectivos con afectación permanente. El Consejo Comunitario La Pedregoza, legalizado

en 2020, es el único que no ha reportado cultivos de coca en la serie histórica.

Al revisar la serie histórica de cultivos de coca<sup>9</sup>, desde 2013 se presenta una tendencia al incremento y alcanza el máximo histórico en 2021 con 12.918 ha, lo que representa un incremento de 47 % con respecto a 2020.

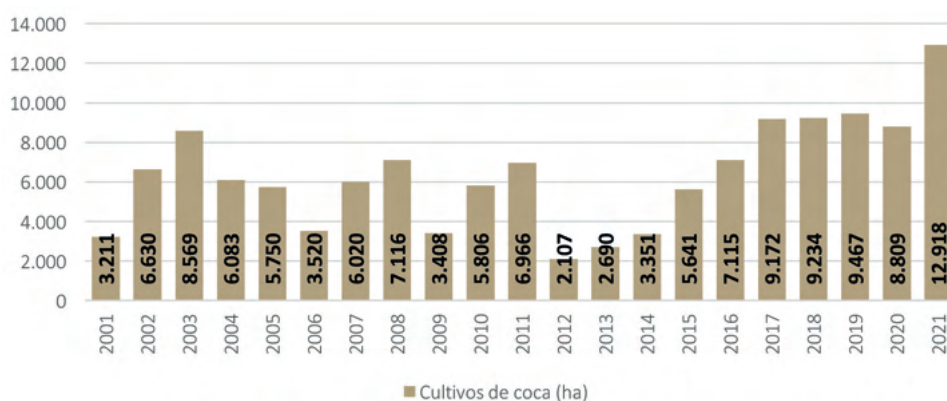

**Figura 39.** Serie histórica de cultivos de coca zona hidrográfica Patía, 2001 – 2021

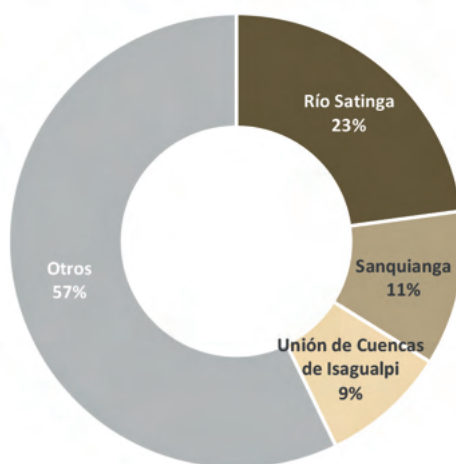

**Figura 40.** Porcentaje de participación por Consejo Comunitario respecto al total de la zona hidrográfica

9. La serie histórica de cultivos de coca se calcula anualmente con los límites actualizados de la ANT. De acuerdo con los límites, a cada grilla de 1 km<sup>2</sup> se le asigna la información de la entidad territorial en la que se encuentran las coordenadas del centro del polígono de la grilla, llamado centroide.



De las 12.918 ha registradas en 2021, 23 % se concentra en el Consejo Comunitario Río Satinga, seguido por Sanquianga con 11 % y Unión de Cuencas de Isagualpi con 9 %. El 57 % restante se distribuye en 27 TCN. Veredas Unidas y Odemap Mosquera Sur tienen una afectación inferior a las 50 ha.

En este periodo, al igual que en 2020, 30 territorios colectivos reportan coca; a excepción de los Consejos Comunitarios Unión de Cuencas de Isagualpi, La Gran Minga de Los Ríos Inguambí y Albí, Manos Unidas del Socorro y El Bien del Futuro, todos registran incremento en el área con coca.

Los Consejos Comunitarios Río Satinga, Sanquianga y Unión de Cuencas de Isagualpi ocupan los puestos cuatro, cinco y ocho del top diez de Tierras de las Comunidades Negras con más coca en el país.

En cuanto al comportamiento del tamaño del lote para 2021, en la región se registra un promedio de 0,90 ha, valor que se encuentra por debajo del promedio en TCN (1,13 ha) y el promedio nacional (1,07 ha). Este tamaño se mantuvo estable con respecto a 2020. Los lotes más grandes se presentan en los Consejos Río Satinga (2,32 ha), Gualmar (1,86 ha) y Sanquianga (1,71 ha).

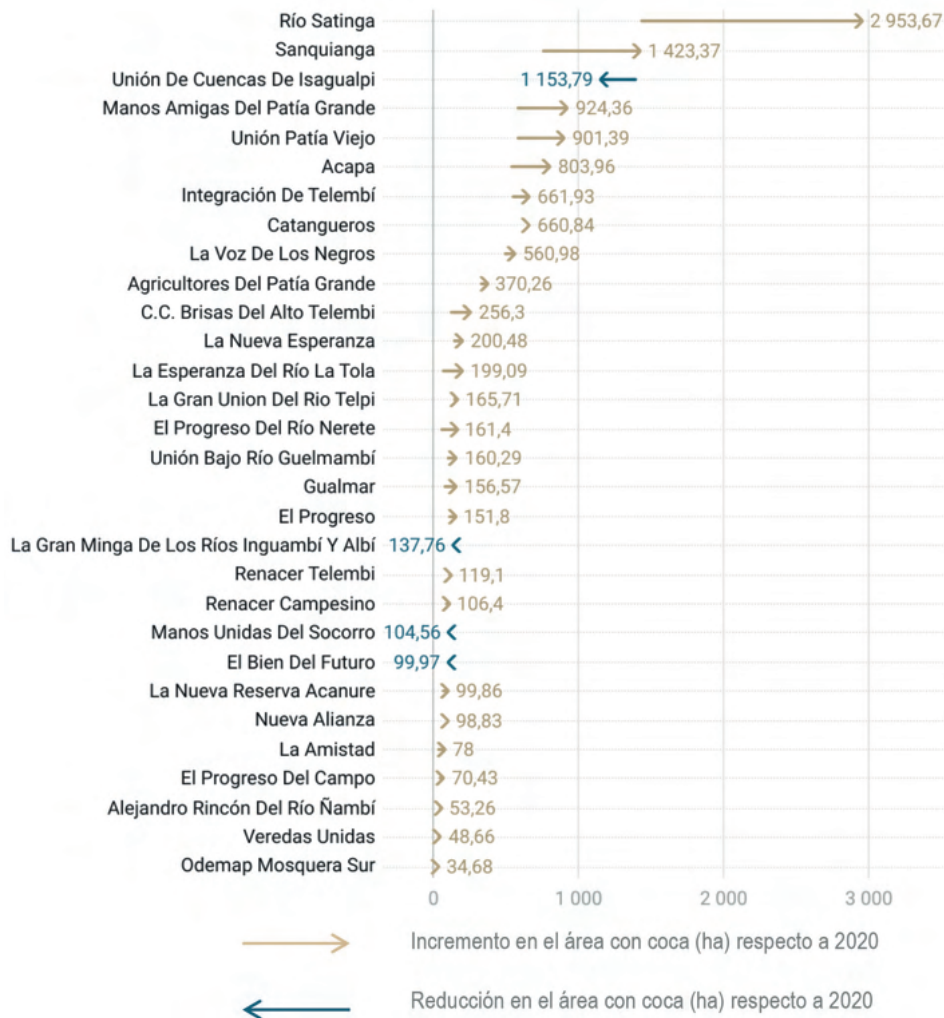

**Figura 41.** Área con coca por Consejo Comunitario para la zona hidrográfica Patía, 2020–2021

# Dinámica del cultivo de coca en las Tierras de las Comunidades Negras afectadas, zona hidrográfica Patía, 2021

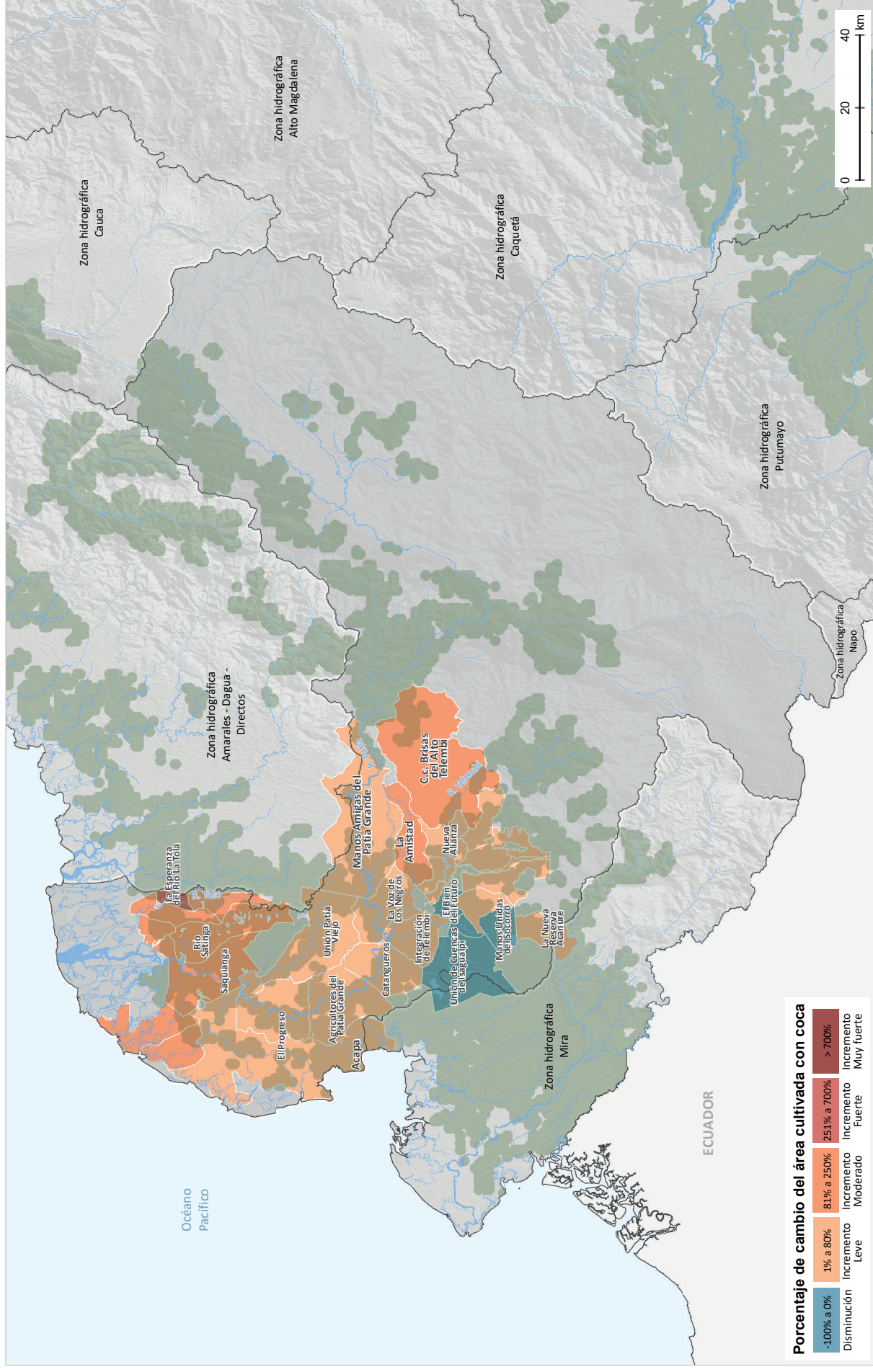

**Porcentaje de cambio del área cultivada con coca**

|             |                 |                     |                   |                       |
|-------------|-----------------|---------------------|-------------------|-----------------------|
| -100% a 0%  | 1% a 80%        | 81% a 250%          | 251% a 700%       | > 700%                |
| Disminución | Incremento Leve | Incremento Moderado | Incremento Fuerte | Incremento Muy fuerte |

## Presencia de cultivos de coca, 2021

Fuentes: Gobierno de Colombia - Sistema de monitoreo apoyado por UNODC; para TCN: Agencia Nacional de Tierras (ANT), 2021; para zonas hidrográficas: Instituto de Hidrología, Meteorología y Estudios Ambientales (IDEAM), 2013; para límites administrativos: Marco Geostadístico Nacional DANE-IGAC, 2020; para cartografía base: IGAC, 2020. Los límites, nombres y títulos usados en este mapa no constituyen reconocimiento o aceptación por parte de las Naciones Unidas.

Las mayores densidades de siembra alcanzan las 35 ha/km<sup>2</sup> y se presentan dentro de la TCN río Satinga, por el río del mismo nombre; más al sur las densidades de siembra alcanzan las 20 ha/km<sup>2</sup> por las TCN cercanas al río Patía: TCN Unión de Cuencas de Isagualpi por el río Ispí; Catangueros, Integración de Telembí y La Voz de los Negros.

A continuación, se realiza una descripción general de las zonas de mayor densidad en 2021.

Se resalta que todas las zonas descritas a continuación presentan particularidades complejas para la intervención al hacer parte de algún enclave productivo, sitios donde los grupos armados ilegales, los narcotraficantes y los productores convergen para buscar una mayor y más rápida generación de rentas.

#### Río Satinga y Consejos Comunitarios cercanos

Los cultivos de coca alcanzan las mayores densidades de siembra (hasta 35 ha/km<sup>2</sup>) por el río Satinga en territorios del Consejo Comunitario río Satinga; en el Consejo Sanquianga (hasta 20 ha/km<sup>2</sup>) por el río del mismo nombre; y por el río Patía Viejo en el Consejo Unión Patía Viejo con densidades de hasta 30 ha/km<sup>2</sup>. Los territorios del Consejo río Satinga y parte de los de Sanquianga y Unión Patía Viejo se encuentran inmersos en el enclave El Charco-Olaya Herrera. Estos núcleos de producción se conectan mediante focos de menores densidades con los cultivos de coca a lo largo del río Patía.

#### Río Patía y Consejos Comunitarios cercanos

Las mayores densidades de siembra de cultivos de coca se presentan en el Consejo

Comunitario Acapa con densidades de hasta 18 ha/km<sup>2</sup> en áreas que cuentan con salida al océano Pacífico; en el Consejo Catangueros (hasta 15 ha/km<sup>2</sup>) cerca al río Patía y al centro poblado Las Lajas Pumbi; en la unión de los ríos Telembí y Patía donde las densidades alcanzan las 18 ha/km<sup>2</sup>, en territorios del Consejo Integración de Telembí, cerca al centro poblado San Antonio-Boca Telembí. Es importante mencionar, que en los límites de los Consejos Comunitarios Catangueros e Integración de Telembí, se consolidó el enclave Roberto Payán-Isagualpi que se conecta por el río Patía con los núcleos de los Consejos La Voz de los Negros (15 ha/km<sup>2</sup>) y Manos Amigas del Patía Grande (20 ha/km<sup>2</sup>) en cercanías a los ríos Manguí y Nansalbí. Estas zonas tienden a el incremento en la densidad de siembra respecto a 2020.

Hacia el Consejo Comunitario Unión de Cuencas de Isagualpi se presentan densidades que alcanzan las 18 ha/km<sup>2</sup> por el río Ispí donde se encuentra parte del enclave Roberto Payán-Isagualpi y hacia la quebrada Gualpí, zonas con reducción en la densidad de siembra respecto a 2020.

Por la quebrada Inguambí en el Consejo La Gran Minga de los Ríos Inguambí y Albí se identifica un foco de siembra con densidades de 12 ha/km<sup>2</sup> que se conecta con el enclave Roberto Payán-Isagualpi. Asimismo, este enclave de producción se conecta mediante focos de menores densidades con el enclave El Charco-Olaya Herrera, que se encuentra más al norte.

Adicionalmente, es importante mencionar que el territorio presenta EVOA en 2021 lo que podría dificultar aún más la intervención.

## Densidad del cultivo de coca y variación absoluta del área sembrada con coca en las Tierras de las Comunidades Negras, zona hidrográfica Patía, 2021

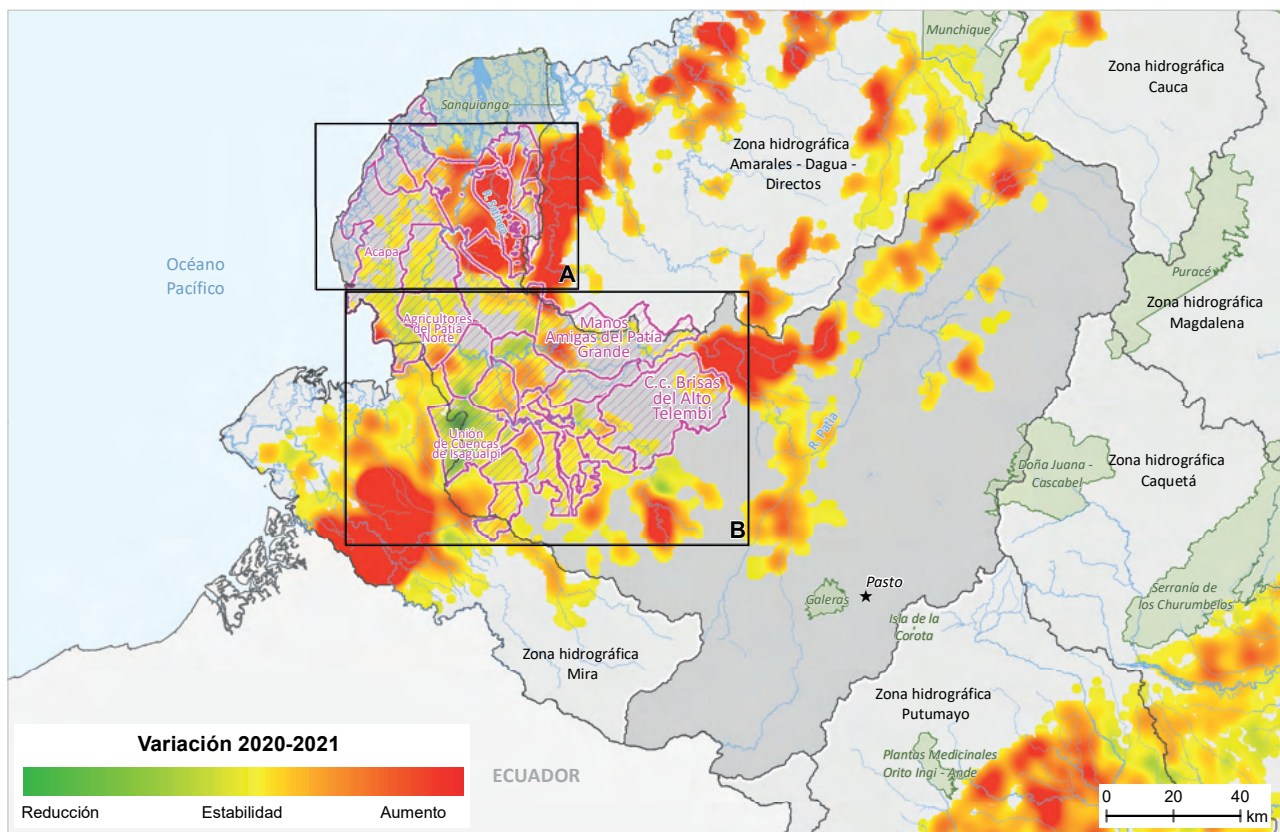
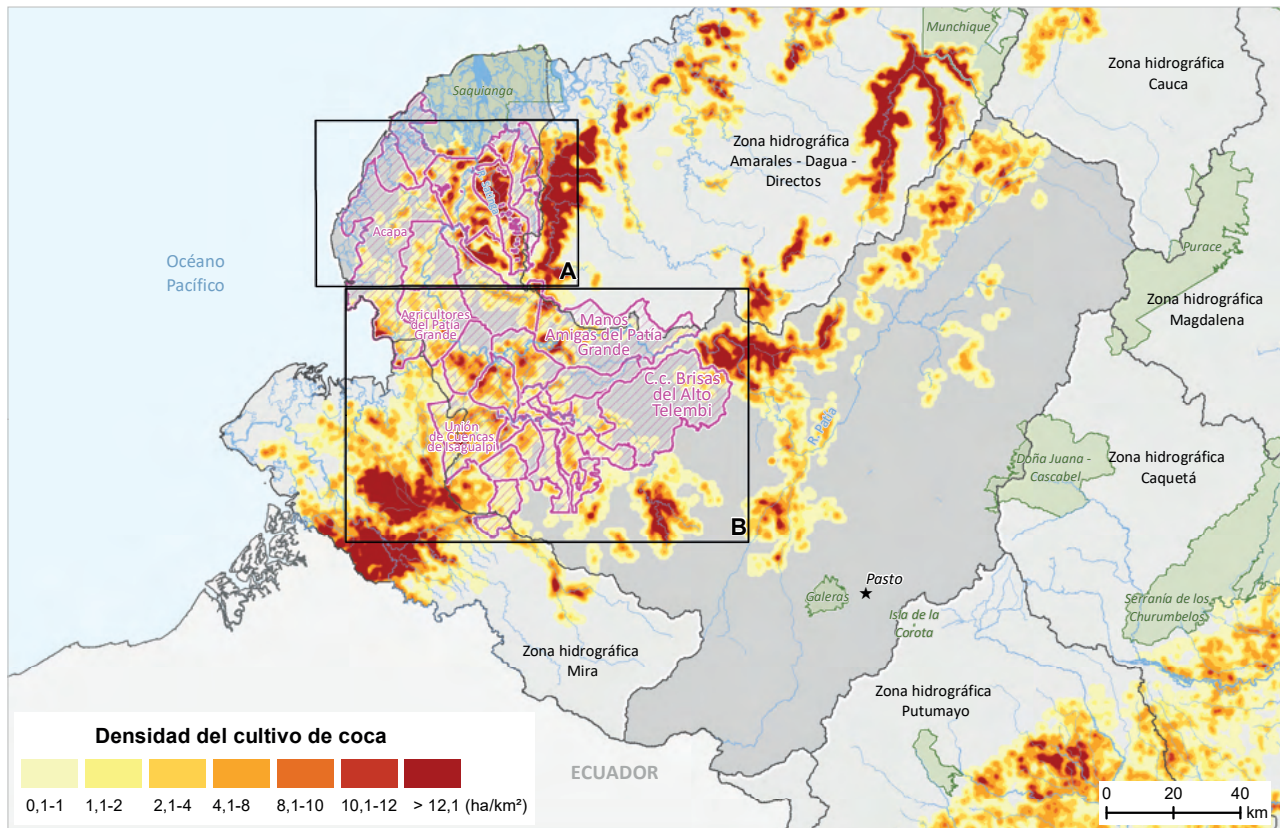

Tierras de las Comunidades Negras
  Parque Nacional Natural
  Capital departamental

Fuentes: Gobierno de Colombia - Sistema de monitoreo apoyado por UNODC; para TCN: Agencia Nacional de Tierras (ANT), 2021; para PNN: Parques Nacionales Naturales, 2022; para zonas hidrográficas: Instituto de Hidrología, Meteorología y Estudios Ambientales (IDEAM), 2013; para límites administrativos: Marco Geoestadístico Nacional DANE-IGAC, 2020; para cartografía base: IGAC, 2020. Los límites, nombres y títulos usados en este mapa no constituyen reconocimiento o aceptación por parte de las Naciones Unidas.

# Áreas con mayor densidad del cultivo de coca y variación absoluta del área sembrada con coca en las Tierras de las Comunidades Negras afectadas, zona hidrográfica Patía, 2021

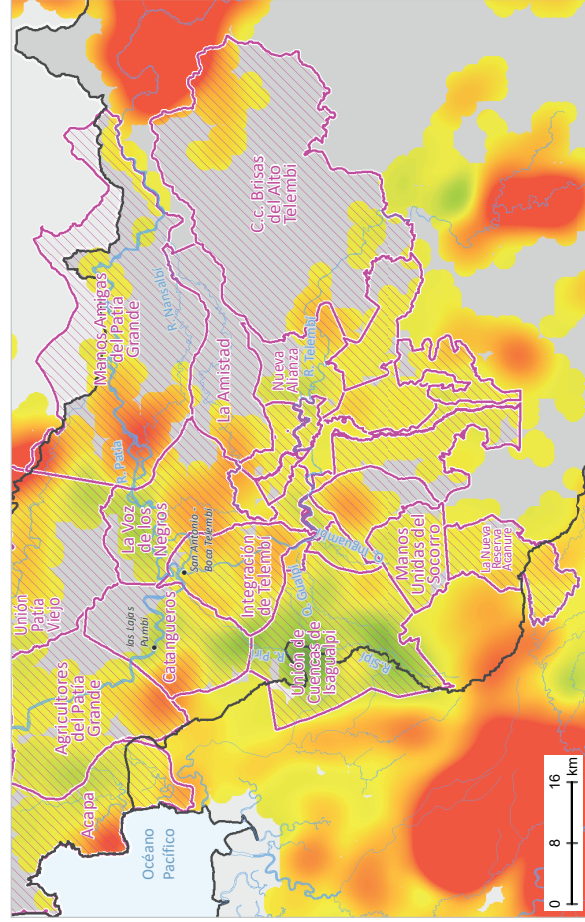
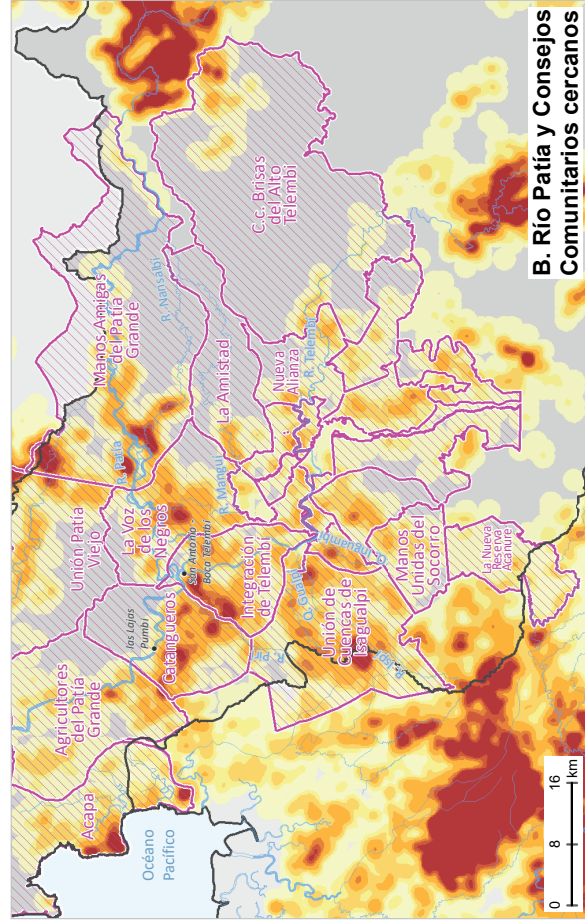
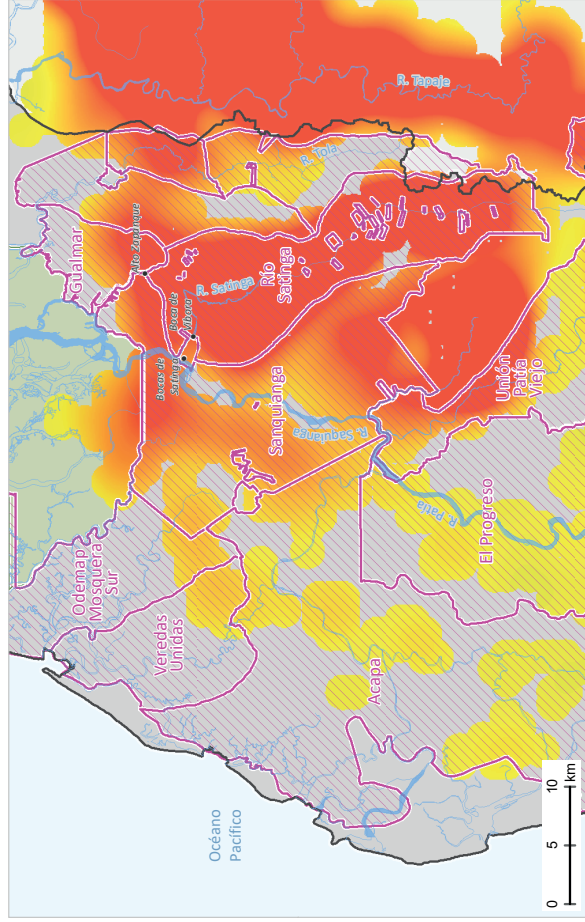
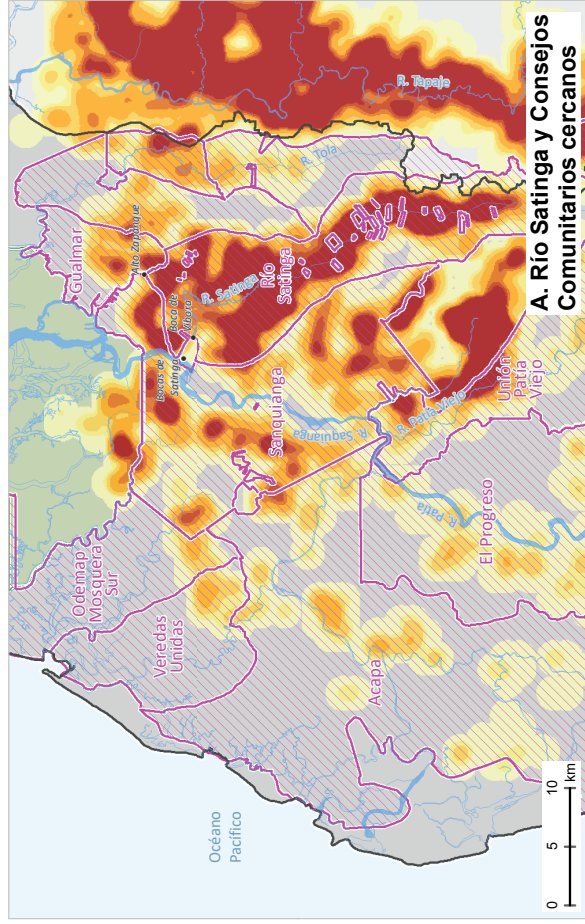

**Densidad** 0,1-1 1,1-2 2,1-4 4,1-8 8,1-10 10,1-12 > 12,1 ha/km<sup>2</sup>

Tierras de las Comunidades Negras 
  Parque Nacional Natural 
  Centro poblado

**Variación** Reducción Estabilidad Aumento

Fuentes: Gobierno de Colombia - Sistema de monitoreo apoyado por UNODC; para UNODC: Agencia Nacional de Tierras (ANT), 2021; para PNN: Parques Nacionales Naturales, 2022; para IGN: Agencia Nacional de Tierras (ANT), 2021; para cartografía base: IGAC, 2020. Los límites, nombres y títulos usados en este mapa no constituyen reconocimiento o aceptación por parte de las Naciones Unidas.



# TIERRAS DE LAS COMUNIDADES NEGRAS ZONA MIRA

CULTIVOS DE COCA 2021

Las Tierras de las Comunidades Negras ubicadas en la zona hidrográfica Mira concentran el **13 %** de la coca en estos territorios. Es la **tercera zona** con mayor territorio afectado en esta categoría de manejo especial.

**13 TCN afectadas**

en el departamento de Nariño

**1 territorio colectivo cercano a 1 enclave productivo**

Alto Mira y Frontera

**5.760 hectáreas**

**13 %** del total en TCN

**3 %** del total nacional



**100 %**

incremento con respecto al 2020

## Unión del río Chagüí

7 % del total regional

**Puesto 23** de las TCN afectadas

**Incremento de 58 %** con respecto al 2020



## Alto Mira y Frontera

72 % del total regional

**Puesto 3** de las TCN afectadas

**Incremento de 122 %** con respecto al 2020

**Hace parte del enclave Frontera Tumaco**

Cultivos de coca 2021 (ha)

5-100

101-177

178-421

422-4.128

TCN sin afectación

## ZONA HIDROGRÁFICA MIRA

De los 13 Consejos Comunitarios que hacen parte de la zona hidrográfica Mira, todos han estado afectados en algún momento de la serie histórica de cultivos de coca y todos reportan coca permanentemente desde 2003.

Al revisar la serie histórica de cultivos de coca<sup>10</sup>, de 2010 a 2016 se observa una tendencia al incremento que alcanzó su máximo histórico ese último año con 8.821 ha, a partir de 2017 los cultivos de coca inician un descenso hasta 2020 cuando se

reportaron 2.882 ha. Para 2021, se registra un incremento de 100 % en el área con coca al alcanzar 5.760 ha.

De las 5.760 ha registradas en 2021, 72 % se concentra en el Consejo Comunitario Alto Mira y Frontera, seguido por Unión del río Chagüí con 7 %. El 21 % restante se distribuye en 11 Consejos Comunitarios. Tablón Salado, Tablón Dulce, Imbilpí del Carmen y La Nupa del Río Caunapí tienen una afectación inferior a 30 ha.

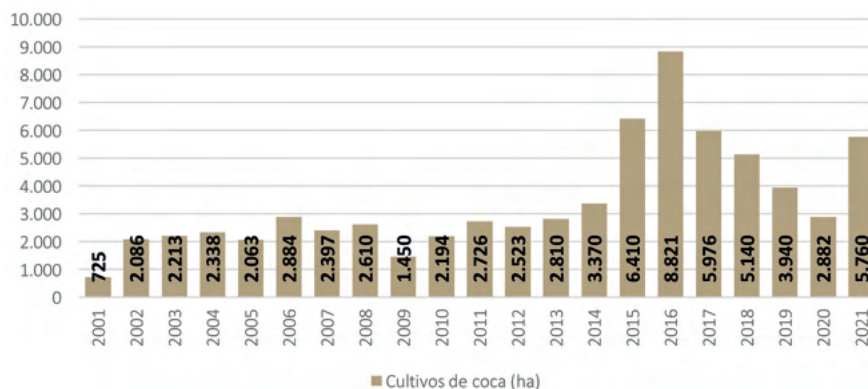

**Figura 42.** Serie histórica de cultivos de coca zona hidrográfica Mira, 2001 – 2021

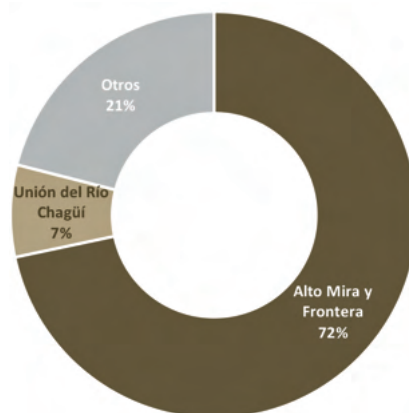

**Figura 43.** Porcentaje de participación por Consejo Comunitario respecto al total de la zona hidrográfica

10. La serie histórica de cultivos de coca se calcula anualmente con los límites actualizados de la ANT. De acuerdo con los límites, a cada grilla de 1 km<sup>2</sup> se le asigna la información de la entidad territorial en la que se encuentren las coordenadas del centro del polígono de la grilla, llamado centroide.

En este periodo, al igual que en 2020, en 13 territorios colectivos se reporta coca y a excepción del Consejo Comunitario Imbilpí del Carmen, todas registraron incremento en el área con coca.

El Consejo Comunitario Alto Mira y Frontera ocupa el tercer puesto del top diez de TCN con más coca en el país.

En cuanto al comportamiento del tamaño del lote para 2021, en la región se registra un

promedio de 1,09 ha, valor que se encuentra por debajo del promedio en TCN (1,13 ha) y por encima del promedio nacional (1,07 ha). Este tamaño se incrementó 0,04 ha con respecto a 2020. Los lotes más grandes se presentan en Alto Mira y Frontera (1,53 ha).

Las mayores densidades de siembra alcanzan las 45 ha/km<sup>2</sup> y se presentan en Alto Mira y Frontera, en inmediaciones de los ríos Mira y Guiza.



**Figura 44.** Área con coca por Consejo Comunitario para la zona hidrográfica Mira, 2020-2021



# Dinámica del cultivo de coca en las Tierras de las Comunidades Negras afectadas, zona hidrográfica Mira, 2021

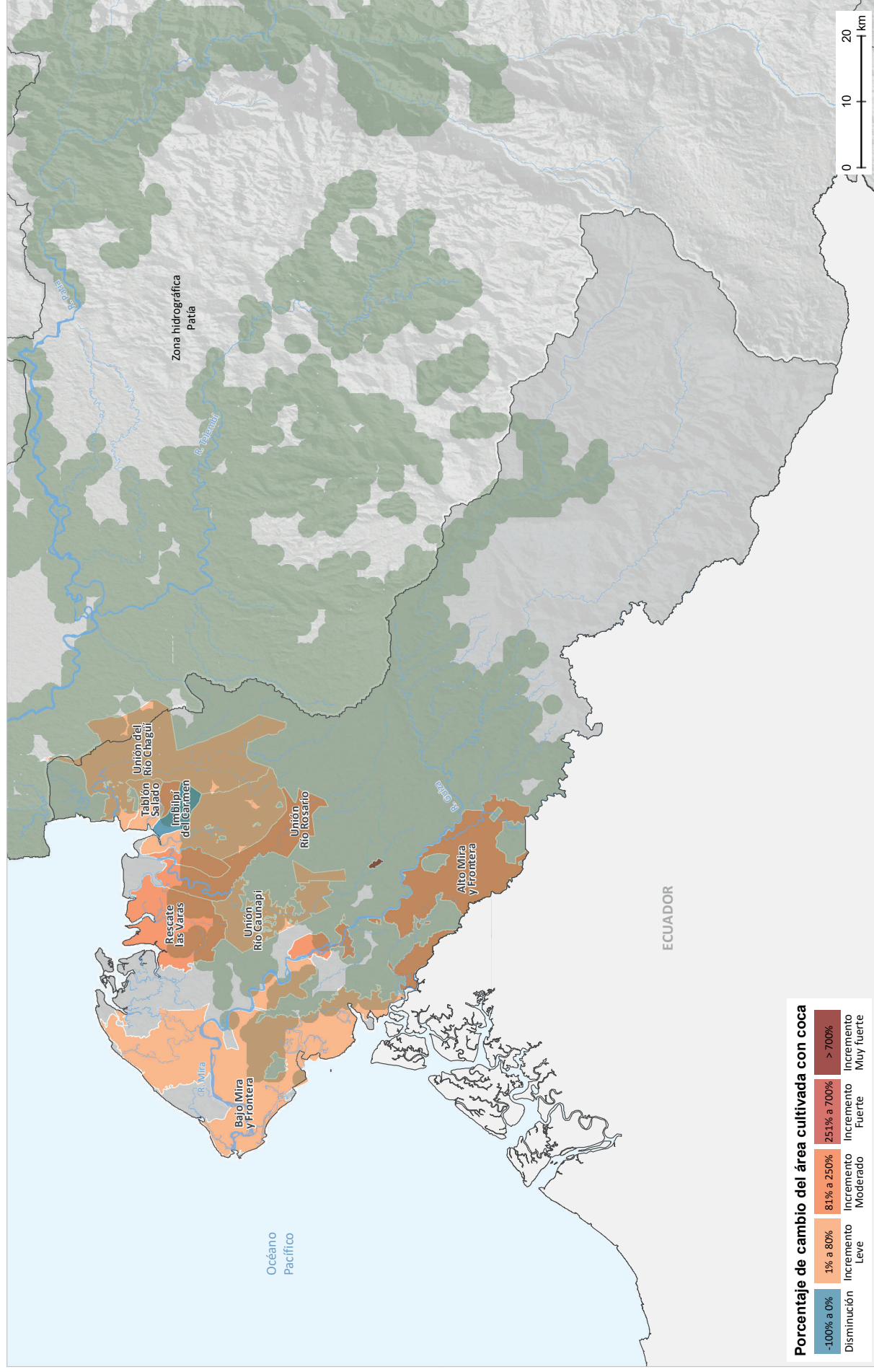



## Presencia de cultivos de coca, 2021

Fuentes: Gobierno de Colombia - Sistema de monitoreo apoyado por UNODC; para TCN: Agencia Nacional de Tierras (ANT), 2021; para zonas hidrográficas: Instituto de Hidrología, Meteorología y Estudios Ambientales (IDEAM), 2013; para límites administrativos: Marco Geostatístico Nacional DANE-IGAC, 2020; para cartografía base: IGAC, 2020.

Los límites, nombres y títulos usados en este mapa no constituyen reconocimiento o aceptación por parte de las Naciones Unidas.

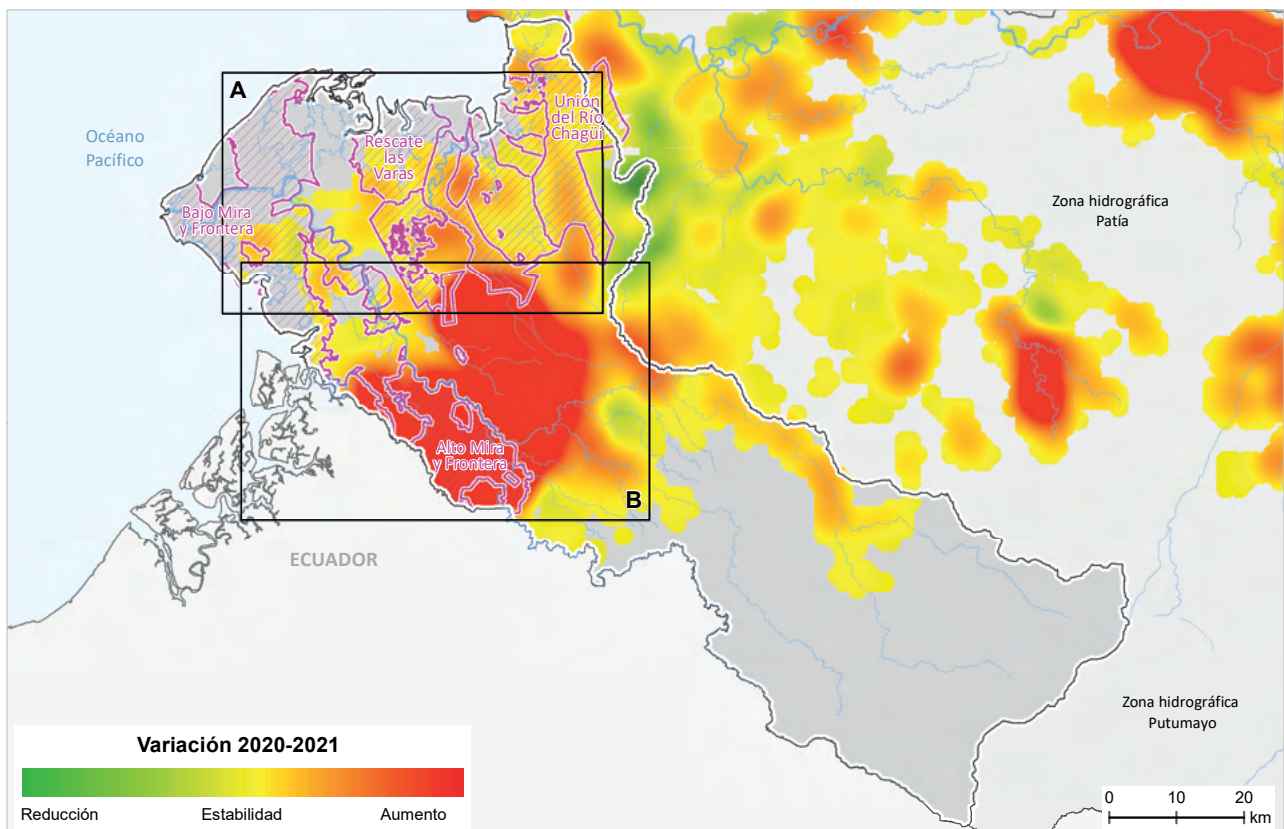
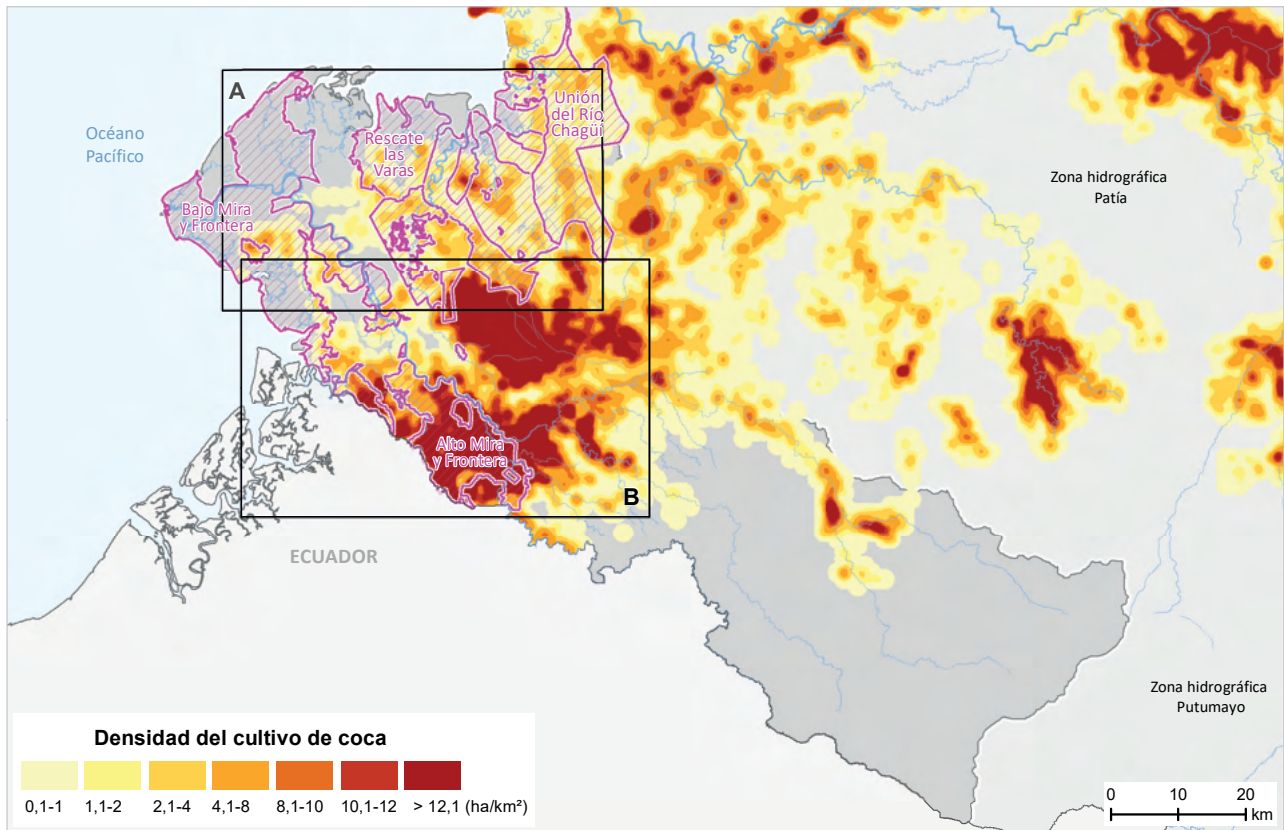
## Densidad del cultivo de coca y variación absoluta del área sembrada con coca en las Tierras de las Comunidades Negras, zona hidrográfica Mira, 2021



 Tierras de las Comunidades Negras

Fuentes: Gobierno de Colombia - Sistema de monitoreo apoyado por UNODC; para TCN: Agencia Nacional de Tierras (ANT), 2021; para PNN: Parques Nacionales Naturales, 2022; para zonas hidrográficas: Instituto de Hidrología, Meteorología y Estudios Ambientales (IDEAM), 2013; para límites administrativos: Marco Geoestadístico Nacional DANE-IGAC, 2020; para cartografía base: IGAC, 2020. Los límites, nombres y títulos usados en este mapa no constituyen reconocimiento o aceptación por parte de las Naciones Unidas.

## Áreas con mayor densidad del cultivo de coca y variación absoluta del área sembrada con coca en las Tierras de las Comunidades Negras afectadas, zona hidrográfica Mira, 2021

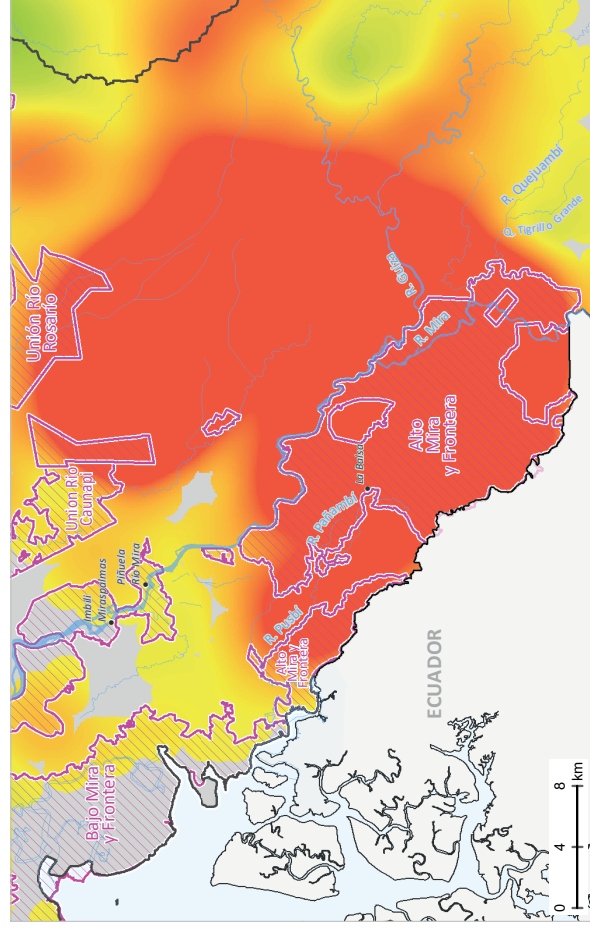
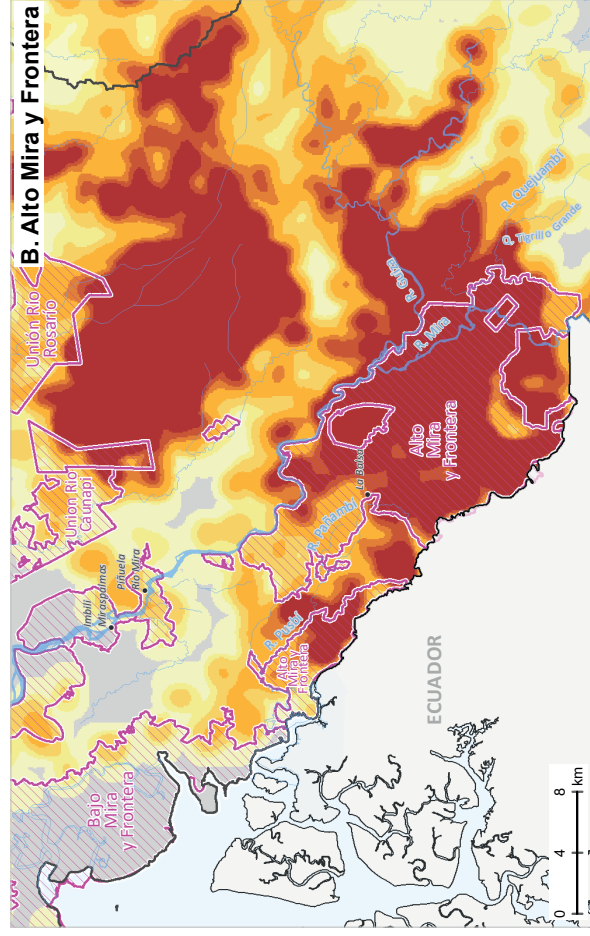
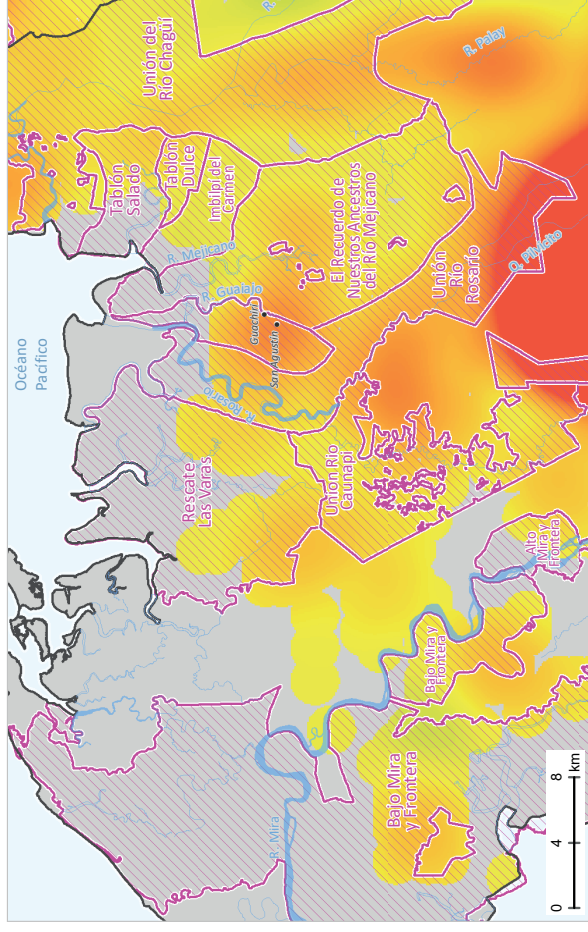
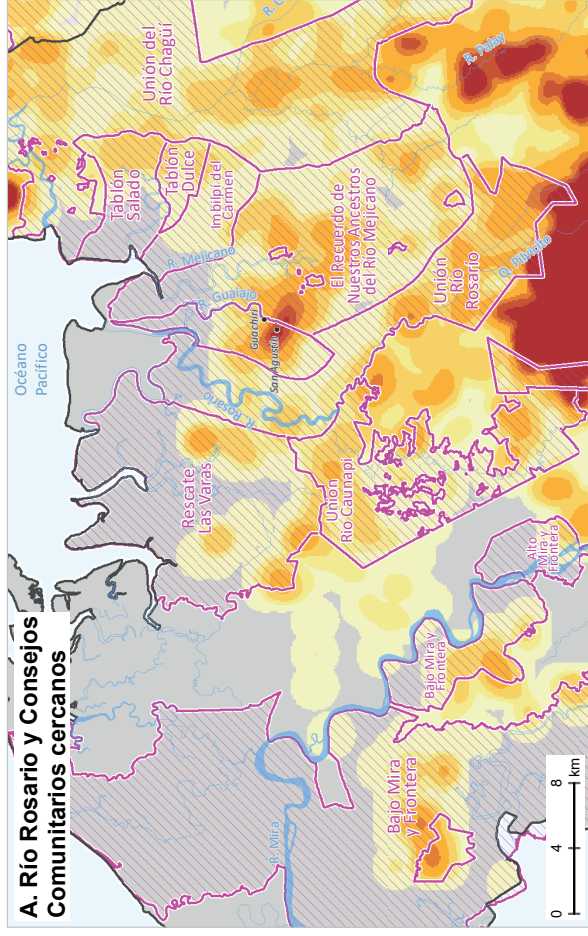

**Densidad** 0,1-1 1,1-2 2,1-4 4,1-8 8,1-10 10,1-12 >12,1 ha/km<sup>2</sup>

 **Tierras de las Comunidades Negras**

• **Centro poblado**

**Variación**  Reducción  Estabilidad  Aumento

Fuentes: Gobierno de Colombia - Sistema de monitoreo apoyado por UNODC; para TCN: Agencia Nacional de Tierras (ANT). 2021; para zonas hidrográficas: Instituto de Hidrología, Meteorología y Estudios Ambientales (IDEAM). 2013; para límites administrativos: Marco Geostatístico Nacional DANE-IGAC, 2020; para cartografía base: IGAC, 2020. Los límites, nombres y títulos usados en este mapa no constituyen reconocimiento o aceptación por parte de las Naciones Unidas.

A continuación, se realiza una descripción general de las zonas de mayor densidad en 2021.

### Río Rosario y Consejos Comunitarios cercanos

En los Consejos Comunitarios aledaños al río Rosario, las zonas de mayor densidad de siembra (hasta 13 ha/km<sup>2</sup>) se presentan hacia el río Gualajo, límite natural de los Consejos río Gualajo y El Recuerdo de Nuestros Ancestros del río Mejicano, en cercanías a los centros poblados San Agustín y Guachiri. Este foco se conecta mediante áreas de menores densidades con el enclave Frontera Tumaco y presenta incremento en la densidad de siembra en los años anteriores.

### Alto Mira y Frontera

En el Consejo Comunitario Alto Mira y Frontera las densidades de siembra alcanzan las 45 ha/km<sup>2</sup> hacia la confluencia de los ríos Mira y Guiza. Mientras que la parte sur del consejo hace parte del enclave Frontera Tumaco; hacia el norte por el río Mira, cerca de los centros poblados Piñuela, río Mira e Imbili Miraspalmas, las densidades son menores (5 ha/km<sup>2</sup>).

Esta zona presenta características complejas para la intervención al hacer parte de un enclave productivo, sitios en donde los cultivos se encuentran más consolidados y convergen actores de los diferentes eslabones de la cadena productiva como grupos armados ilegales, narcotraficantes y productores.



# TIERRAS DE LAS COMUNIDADES NEGRAS ZONA SAN JUAN

## CULTIVOS DE COCA 2021

Las Tierras de las Comunidades Negras ubicadas en la zona hidrográfica San Juan concentran el **5 %** de la coca en estos territorios. Es la **cuarta zona** con mayor territorio afectado en esta categoría de manejo especial.

### 8 TCN afectadas

en los departamentos de Chocó y Valle del Cauca

**2.365 hectáreas**

**5 %** del total en TCN

**1 %** del total nacional



**184 %**

incremento con respecto al 2020

#### Mayor de Nóvita

**40 %** del total regional  
**Puesto 11** de las TCN afectadas  
**Incremento de 302 %** con respecto al 2020

#### Acadesán

**44 %** del total regional  
**Puesto 10** de las TCN afectadas  
**Incremento de 115 %** con respecto al 2020

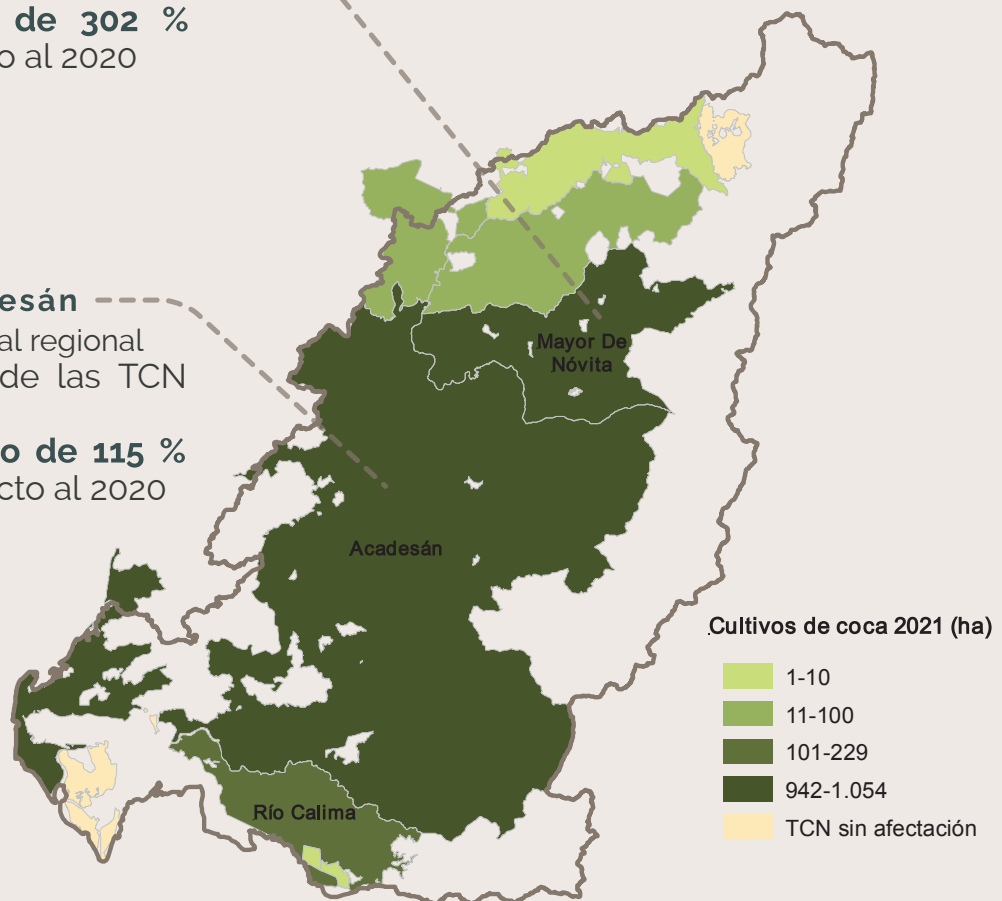

## ZONA HIDROGRÁFICA SAN JUAN

De los 16 territorios colectivos que se localizan en la zona hidrográfica San Juan, ocho han estado afectadas en algún momento de la serie histórica de cultivos de coca; Acadesán, Mayor de Nóvita, Río Calima e Istmina y Parte del Medio San Juan han reportado coca permanentemente desde 2003. La Esperanza y Mayor del Alto San Juan “Asocasan” sin coca en 2020, reinciden en 2021.

Al revisar la serie histórica de cultivos de coca<sup>11</sup>, de 2003 a 2012 se presentó una

tendencia al incremento que descendió de 2013 a 2015, a partir de 2016 los cultivos vuelven a incrementarse hasta 2017. De 2018 a 2020 el área con coca desciende y en 2021, se registra un incremento de 184 % respecto al año anterior y alcanza el máximo valor de área con coca de la serie histórica con 2.365 ha.

De las 2.365 ha registradas en 2021, 44 % se concentra en el Consejo Comunitario Acadesán, seguido por Mayor de Nóvita con



**Figura 45.** Serie histórica de cultivos de coca zona hidrográfica San Juan, 2001 – 2021

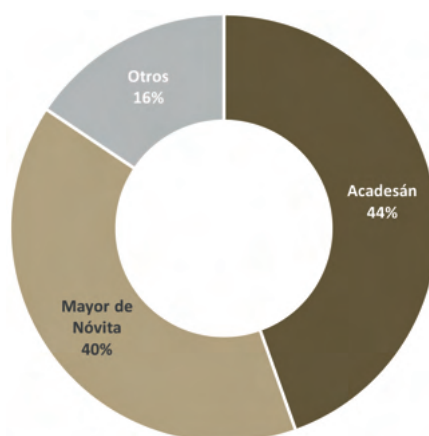

**Figura 46.** Porcentaje de participación por Consejo Comunitario respecto al total de la zona hidrográfica

11. La serie histórica de cultivos de coca se calcula anualmente con los límites actualizados de la ANT. De acuerdo con los límites, a cada grilla de 1 km<sup>2</sup> se le asigna la información de la entidad territorial en la que se encuentren las coordenadas del centro del polígono de la grilla, llamado centroide.

40 %. El 16 % restante se distribuye en 6 Consejos. La Brea y La Esperanza tienen una afectación inferior a 1 ha.

En este periodo, ocho territorios colectivos reportaron coca, dos más que en 2020, todos con incremento en el área con coca. Acadesán ocupa el décimo puesto del top diez de TCN con más coca en el país.

En cuanto al comportamiento del tamaño del lote para 2021, en la región se registra un promedio de 0,83 ha, valor que se encuentra por debajo del promedio en TCN (1,13 ha) y el promedio nacional (1,07 ha). Este tamaño se incrementó 0,02 ha con respecto a 2020. La región presenta uno de los tamaños de lotes más bajos en territorios colectivos, los lotes más grandes se presentan en el

Consejo Comunitario Mayor de Nóvita (1,04 ha).

Los territorios colectivos de esta zona hidrográfica, aunque presentan tendencia al incremento tanto en el área, como en el tamaño promedio del lote y la cantidad de Consejos afectados; presenta características menos complejas para la intervención pues no tiene una relación de cercanía con zonas consideradas enclaves productivos y los cultivos ilícitos son dispersos. Es importante priorizar el diseño de estrategias de intervención que conlleven a la reducción de la oferta en estos territorios.

Las mayores densidades de siembra alcanzan las 40 ha/km<sup>2</sup> y se presentan dentro del Consejo Comunitario Acadesán por el río Sipí.

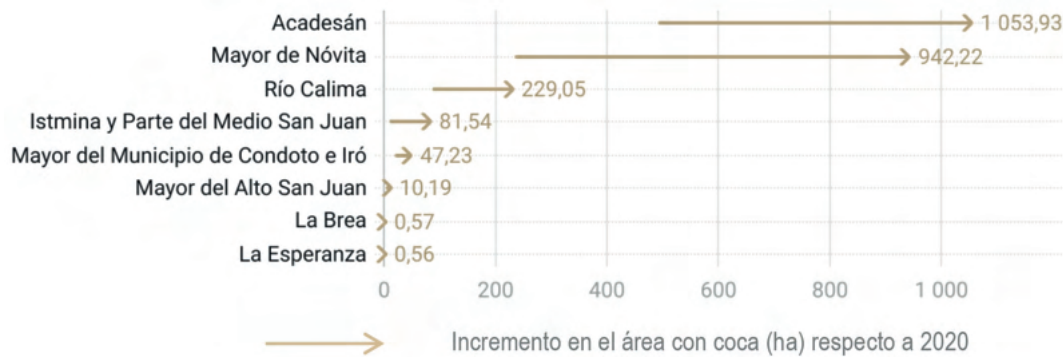

**Figura 47.** Área con coca por Consejo Comunitario para la zona hidrográfica San Juan, 2020-2021

## Dinámica del cultivo de coca en las Tierras de las Comunidades Negras afectadas, zona hidrográfica San Juan, 2021

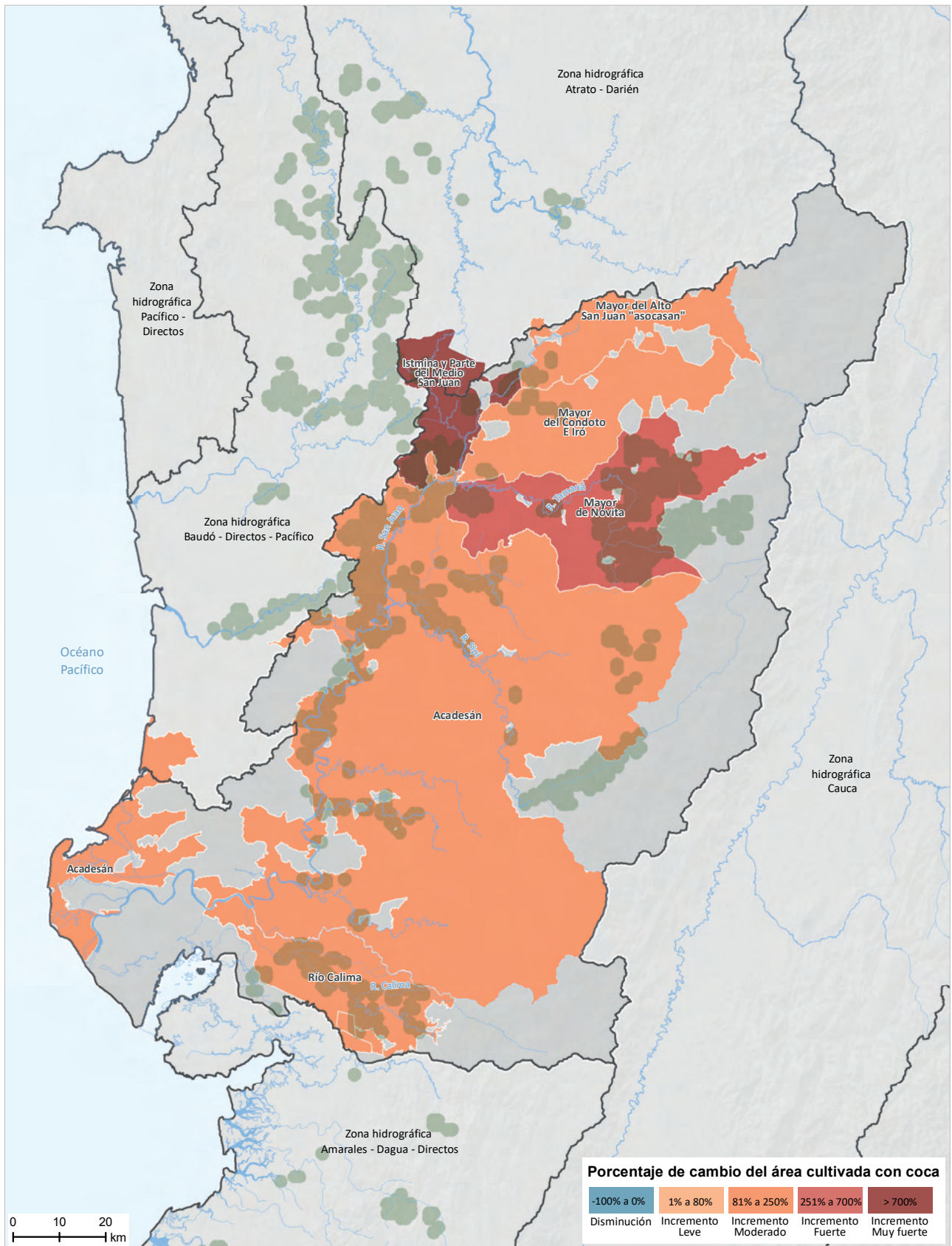

Presencia de cultivos de coca, 2021

Fuentes: Gobierno de Colombia - Sistema de monitoreo apoyado por UNODC; para TCN: Agencia Nacional de Tierras (ANT), 2021; para zonas hidrográficas: Instituto de Hidrología, Meteorología y Estudios Ambientales (IDEAM), 2013; para límites administrativos: Marco Geoestadístico Nacional DANE-IGAC, 2020; para cartografía base: IGAC, 2020. Los límites, nombres y títulos usados en este mapa no constituyen reconocimiento o aceptación por parte de las Naciones Unidas.



# Densidad del cultivo de coca y variación absoluta del área sembrada con coca en las Tierras de las Comunidades Negras, zona hidrográfica San Juan, 2021

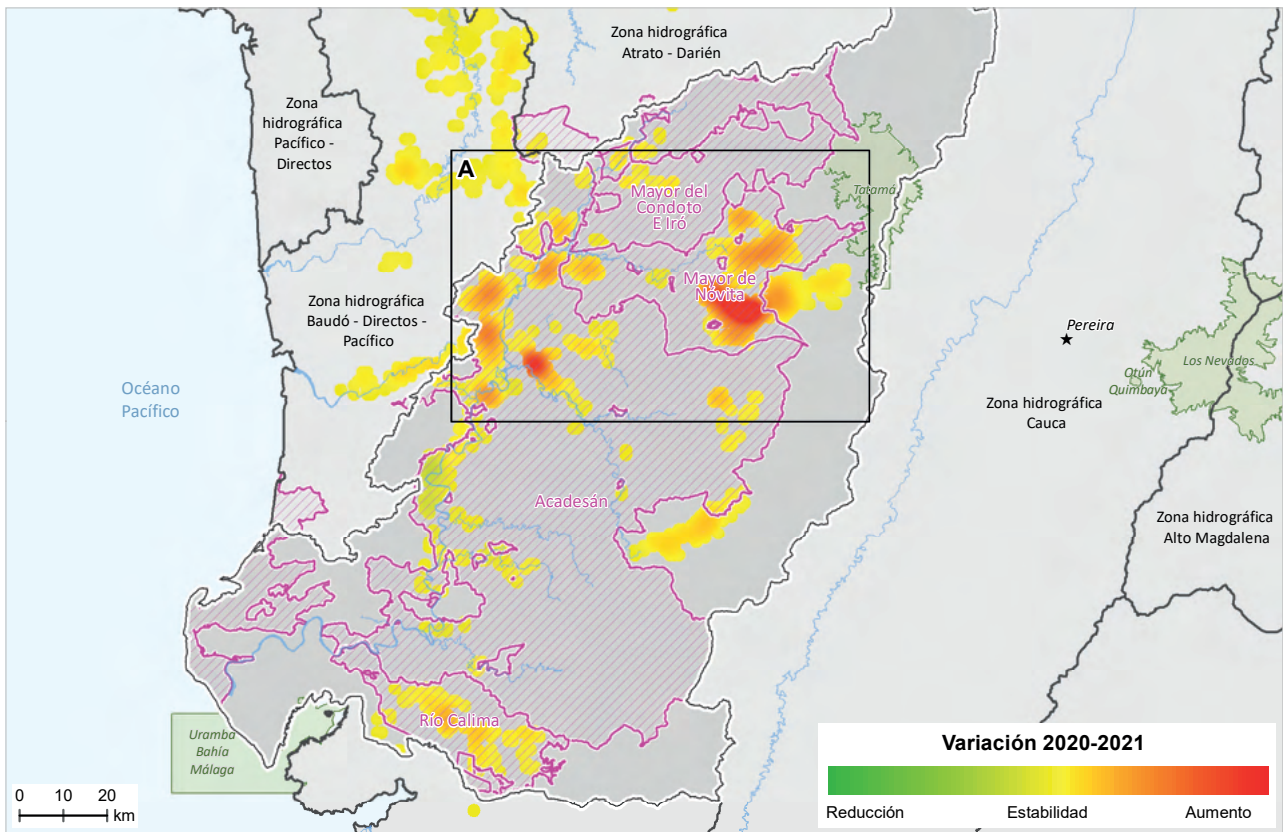
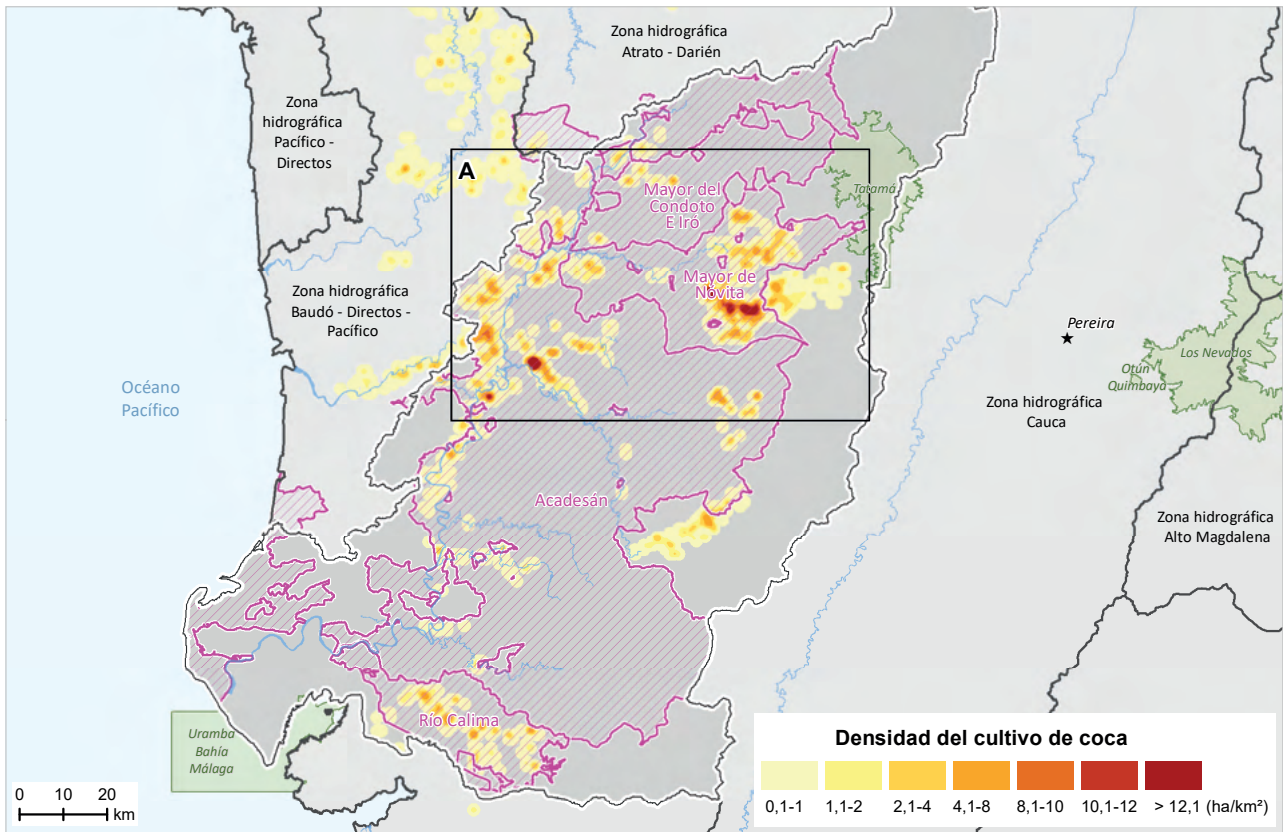

Tierras de las Comunidades Negras
  Parque Nacional Natural
  Capital departamental

Fuentes: Gobierno de Colombia - Sistema de monitoreo apoyado por UNODC; para TCN: Agencia Nacional de Tierras (ANT), 2021; para PNN: Parques Nacionales Naturales, 2022; para zonas hidrográficas: Instituto de Hidrología, Meteorología y Estudios Ambientales (IDEAM), 2013; para límites administrativos: Marco Geoestadístico Nacional DANE-IGAC, 2020; para cartografía base: IGAC, 2020. Los límites, nombres y títulos usados en este mapa no constituyen reconocimiento o aceptación por parte de las Naciones Unidas.

**Áreas con mayor densidad del cultivo de coca y variación absoluta del área sembrada con coca en las Tierras de las Comunidades Negras afectadas, zona hidrográfica San Juan, 2021**

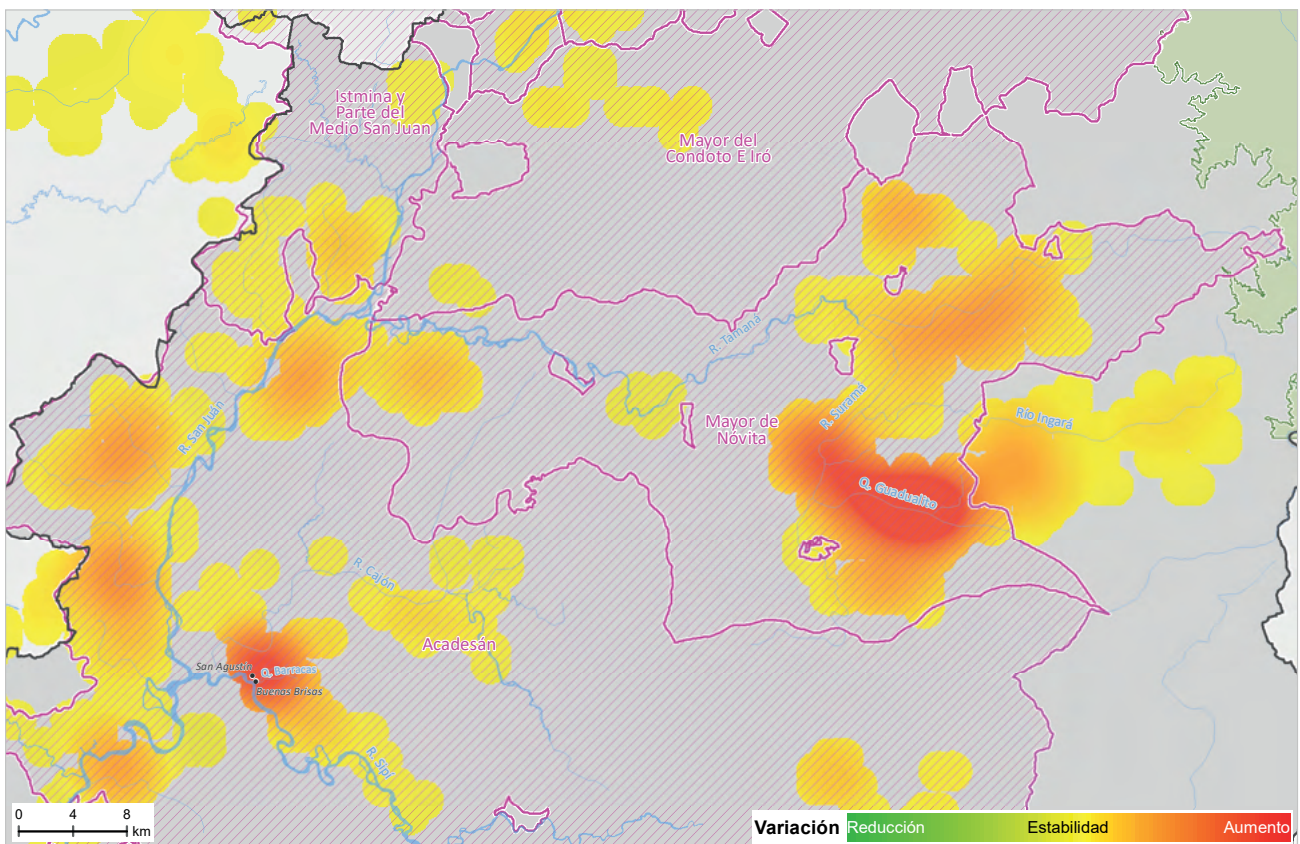
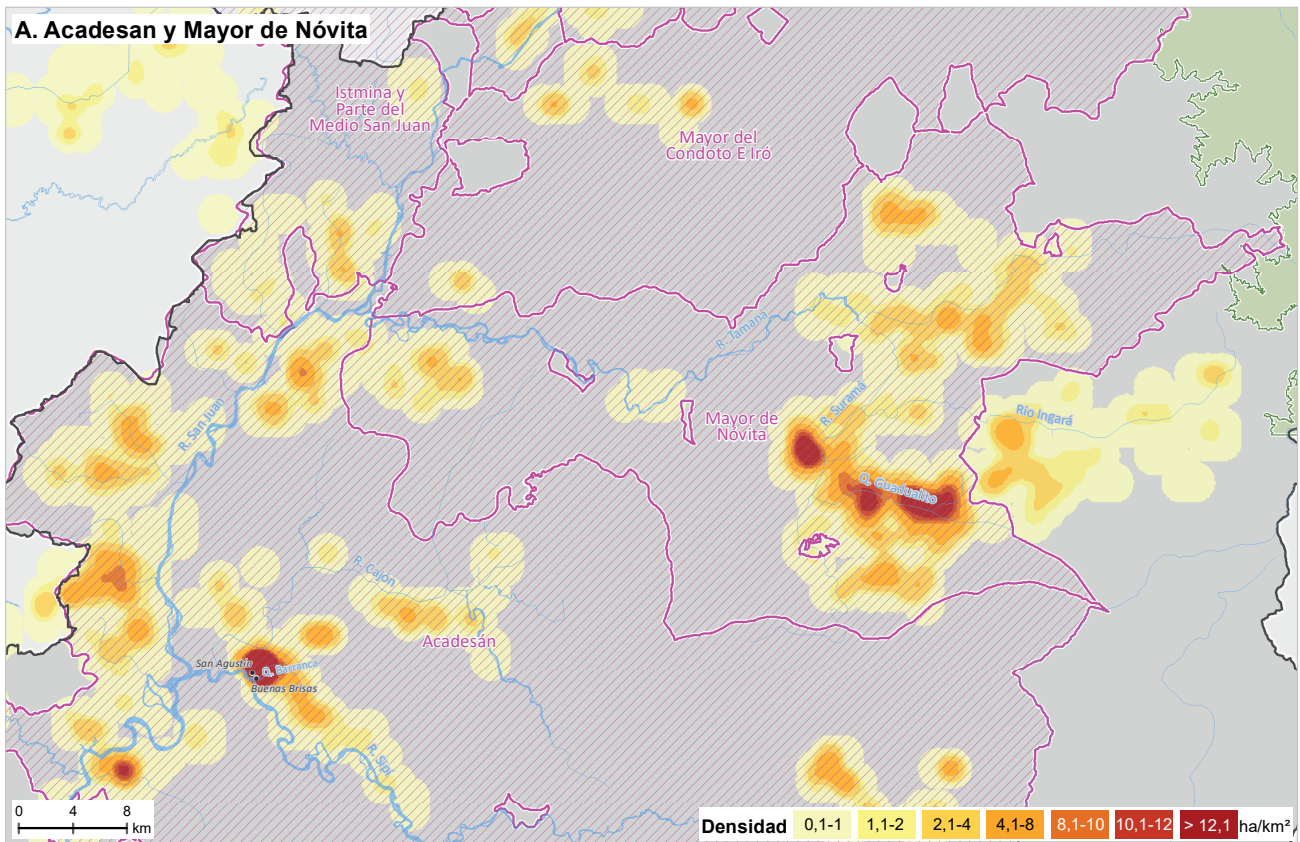

Tierras de las Comunidades Negras
  Parque Nacional Natural
  Centro poblado

Fuentes: Gobierno de Colombia - Sistema de monitoreo apoyado por UNODC; para TCN: Agencia Nacional de Tierras (ANT), 2021; para PNN: Parques Nacionales Naturales, 2022; para zonas hidrográficas: Instituto de Hidrología, Meteorología y Estudios Ambientales (IDEAM), 2013; para límites administrativos: Marco Geoestadístico Nacional DANE-IGAC, 2020; para cartografía base: IGAC, 2020. Los límites, nombres y títulos usados en este mapa no constituyen reconocimiento o aceptación por parte de las Naciones Unidas.

A continuación, se realiza una descripción general de las zonas de mayor densidad en 2021.

### Acadesán y Mayor de Nóvita

Las mayores densidades de siembra tienen en promedio 40 ha/km<sup>2</sup> y se ubican dentro del Consejo Comunitario Acadesán por el río Sipí y las quebradas Barranca y Barranquita, en los centros poblados San Agustín y Buenas Brisas. Este foco presenta incremento en la densidad de siembra con respecto a 2020 y se conecta mediante focos de siembra de menores densidades con los cultivos que se encuentran a lo largo del río San Juan.

En el Consejo Comunitario Mayor de Nóvita, por las quebradas El Barro, Guadualito y Sabaletas se presenta un núcleo de siembra con densidades que no superan las 20 ha/km<sup>2</sup>; hasta el momento este núcleo no tiene una clara conectividad con otras zonas, pero puede expandirse a lo largo del río Tamaná. La zona presenta incremento en la densidad de siembra con respecto a 2020.

Es importante mencionar que el territorio presenta afectación por EVOA en 2021 lo que podría dificultar la intervención.



# TIERRAS DE LAS COMUNIDADES NEGRAS ZONA ATRATO-DARIÉN

## CULTIVOS DE COCA 2021

Las Tierras de las Comunidades Negras ubicadas en la zona hidrográfica Atrato-Darién concentran el **4 %** de la coca en estos territorios. Es la **quinta zona con mayor territorio afectado** en esta categoría de manejo especial.

**1.836 hectáreas**

**4 %** del total en TCN

**1 %** del total nacional



**422 %**

incremento con respecto al 2020

**21 TCN afectadas**

en los departamentos de Chocó y Antioquia

**Cultivos de coca 2021 (ha)**

1-28

29-100

101-337

338-507

TCN sin afectación

**La Cuenca del río Salaquí**

**28 %** del total regional

**Puesto 22** de las TCN afectadas

**Incremento de 671 %** con respecto al 2020

**Río Domingodó**

**13 %** del total regional

**Puesto 32** de las TCN afectadas

**Incremento de 535 %** con respecto al 2020

**Río Jiguamiandó**

**18 %** del total regional

**Puesto 27** de las TCN afectadas

**Incremento de 169 %** con respecto al 2020

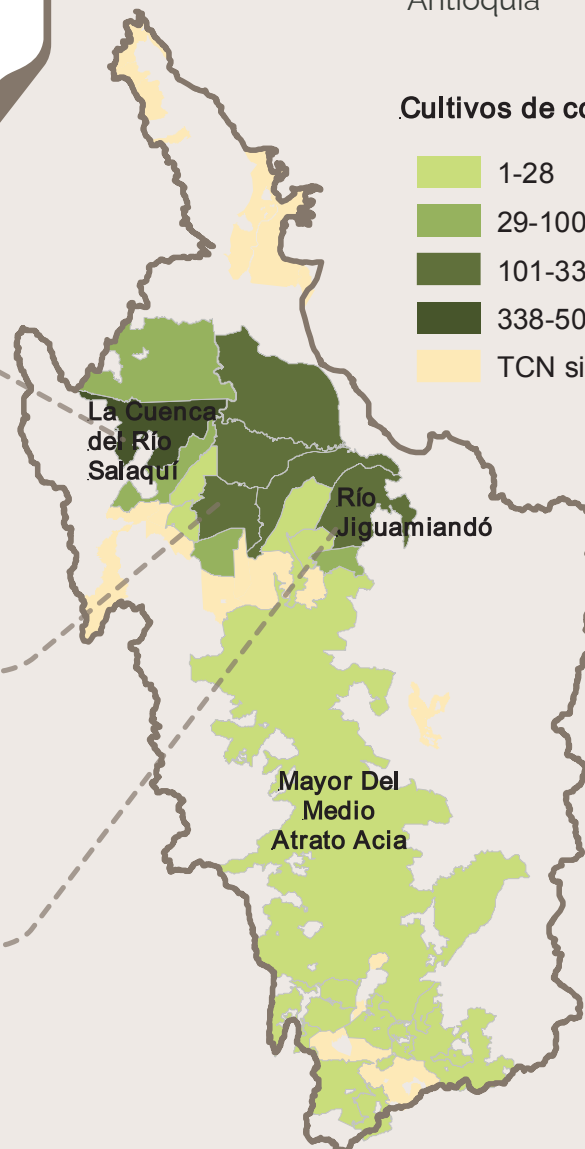

## ZONA HIDROGRÁFICA ATRATO-DARIÉN

De los 40 territorios colectivos de la zona hidrográfica Atrato-Darién, 28 han estado afectados en algún momento de la serie histórica de cultivos de coca y 21 continuaron afectados en 2021. Los Consejos Comunitarios La Nueva y La Grande que nunca habían reportado cultivos de coca, en 2021 reportan afectación.

La Cuenca del Río Quiparadó, Apartadó Buenavista, Villa Conto, Consejo Organización Popular Campesina del Alto Atrato – COCOMOPOCA, San Isidro, Mayor del Cantón San Pablo “ACISANP” y Mayor de Unión Panamericana sin reporte de coca en los años anteriores, reinciden en 2021.

El consejo comunitario Por La Identidad Cultural completa nueve años consecutivos sin reporte de coca; Truandó Medio, ocho; Bocas de Taparal, La Cuenca del Río Tolo y Zona Costera Sur y Paimadó, siete; y, La Cuenca del Río Acandí Seco, El Cedro y Juancho, dos.

Al revisar la serie histórica de cultivos de coca<sup>12</sup>, se observa un comportamiento intermitente con cifras por debajo de las 400 ha; sin embargo, para 2021, se registra un incremento de 422 % y alcanza el máximo valor de la serie histórica con 1.836 ha.

De las 1.836 ha registradas en 2021, 28 % se concentra en el Consejo Cuenca del río Salaquí, seguido por Río Jiguamiandó con 18 %; el 54 % restante se distribuye en 19 Consejos. San Isidro, Mayor del Cantón San Pablo “ACISANP” y Mayor de Unión Panamericana tienen menos de 1 ha de coca en su territorio.

En este periodo, 21 TCN reportaron coca, nueve más que en 2020. A excepción del Consejo Dos Bocas, todas reportaron incremento en el área con coca.

En cuanto al comportamiento del tamaño del lote para 2021, en la región se registra un promedio de 0,97 ha, valor que se encuentra por debajo del promedio en TCN (1,13 ha) y

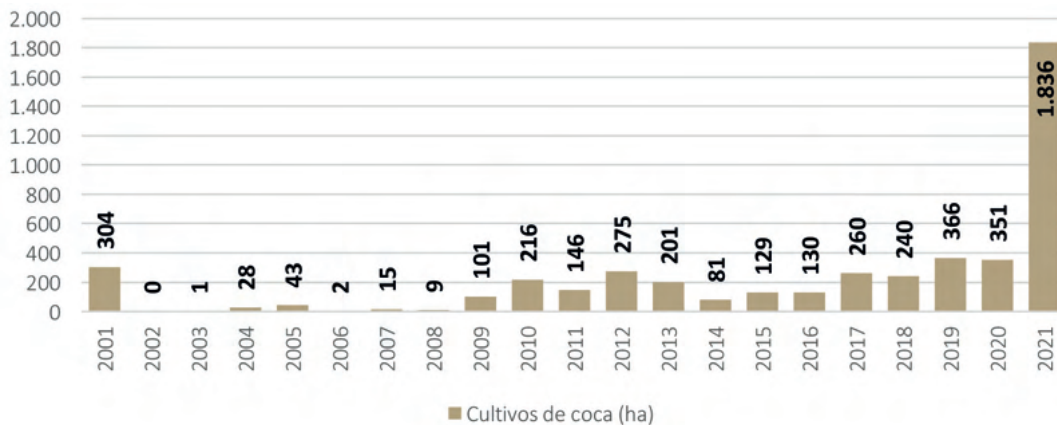

**Figura 48.** Serie histórica de cultivos de coca zona hidrográfica Atrato-Darién, 2001 – 2021

12. La serie histórica de cultivos de coca se calcula anualmente con los límites actualizados de la ANT. De acuerdo con los límites, a cada grilla de 1 km<sup>2</sup> se le asigna la información de la entidad territorial en la que se encuentren las coordenadas del centro del polígono de la grilla, llamado centroide.

el promedio nacional (1,07 ha). Este tamaño se redujo 0,08 ha con respecto a 2020. Los lotes más grandes se presentan en los Consejos Río Domingodó y Río Jiguamiandó

con 1,07 ha, cada uno, áreas en las que en su periferia se registra una tendencia significativa al incremento.

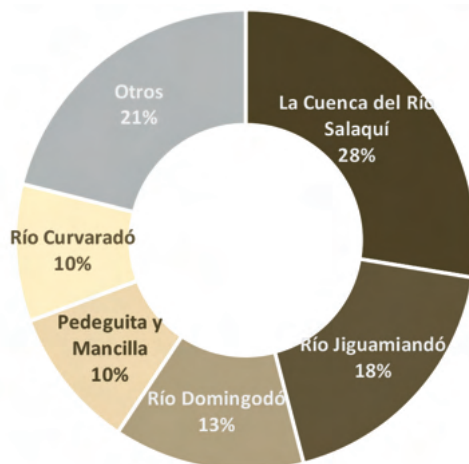

**Figura 49.** Porcentaje de participación por Consejo Comunitario respecto al total de la zona hidrográfica

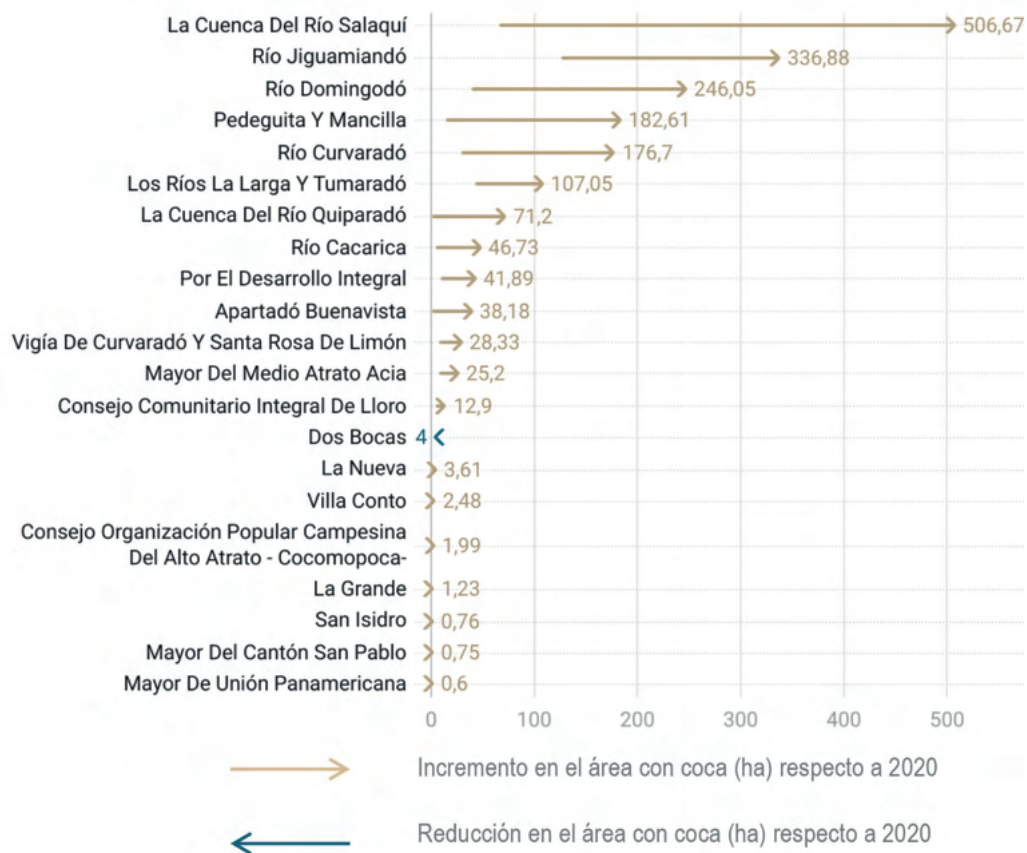

**Figura 50.** Área con coca por Consejo Comunitario en la zona hidrográfica Atrato-Darién, 2020-2021

## Dinámica del cultivo de coca en las Tierras de las Comunidades Negras afectadas, zona hidrográfica Atrato-Darién, 2021

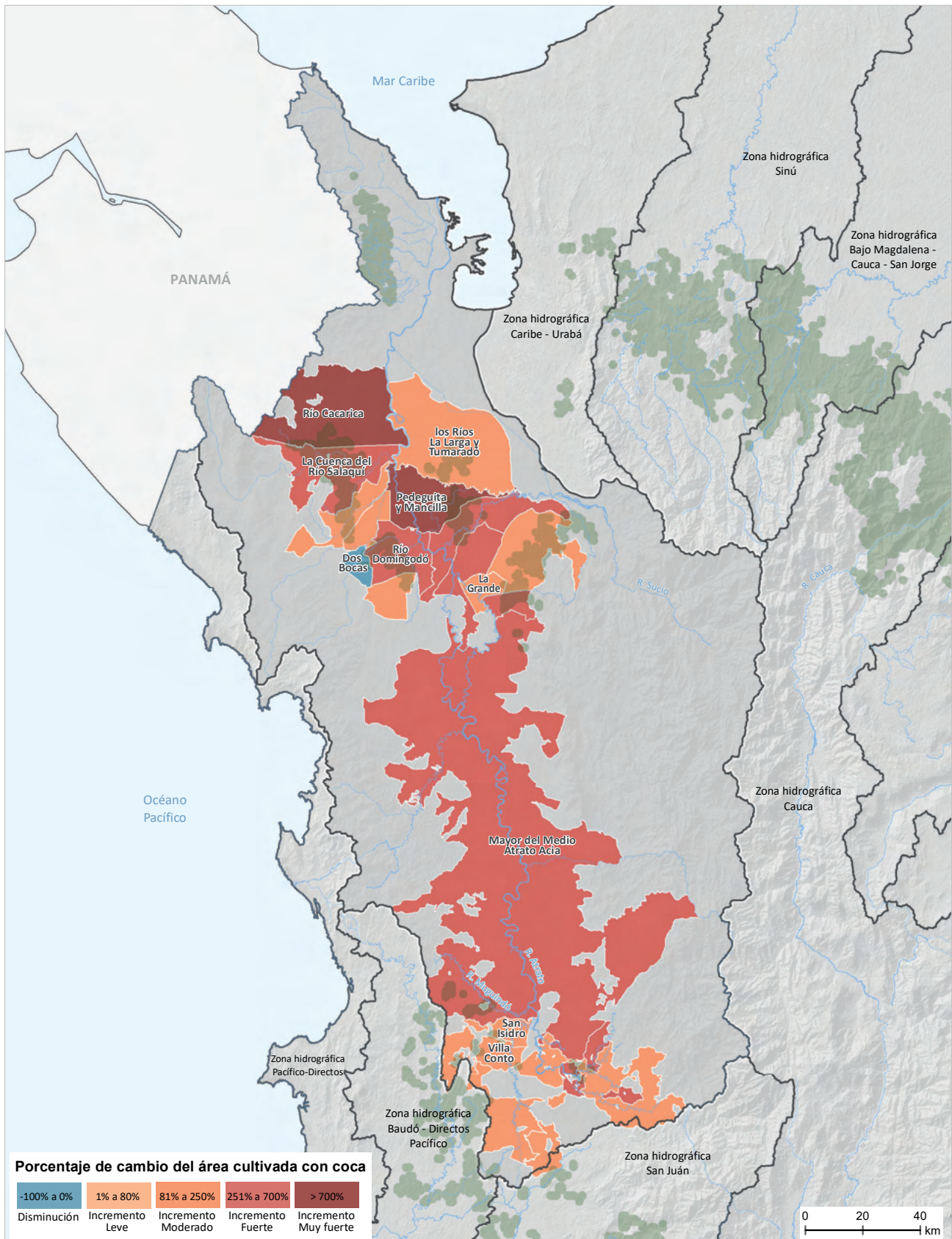

Fuentes: Gobierno de Colombia - Sistema de monitoreo apoyado por UNODC; para TCN: Agencia Nacional de Tierras (ANT), 2021; para zonas hidrográficas: Instituto de Hidrología, Meteorología y Estudios Ambientales (IDEAM), 2013; para límites administrativos: Marco Geoestadístico Nacional DANE-IGAC, 2020; para cartografía base: IGAC, 2020. Los límites, nombres y títulos usados en este mapa no constituyen reconocimiento o aceptación por parte de las Naciones Unidas.

## Densidad del cultivo de coca y variación absoluta del área sembrada con coca en las Tierras de las Comunidades Negras, zona hidrográfica Atrato-Darién, 2021

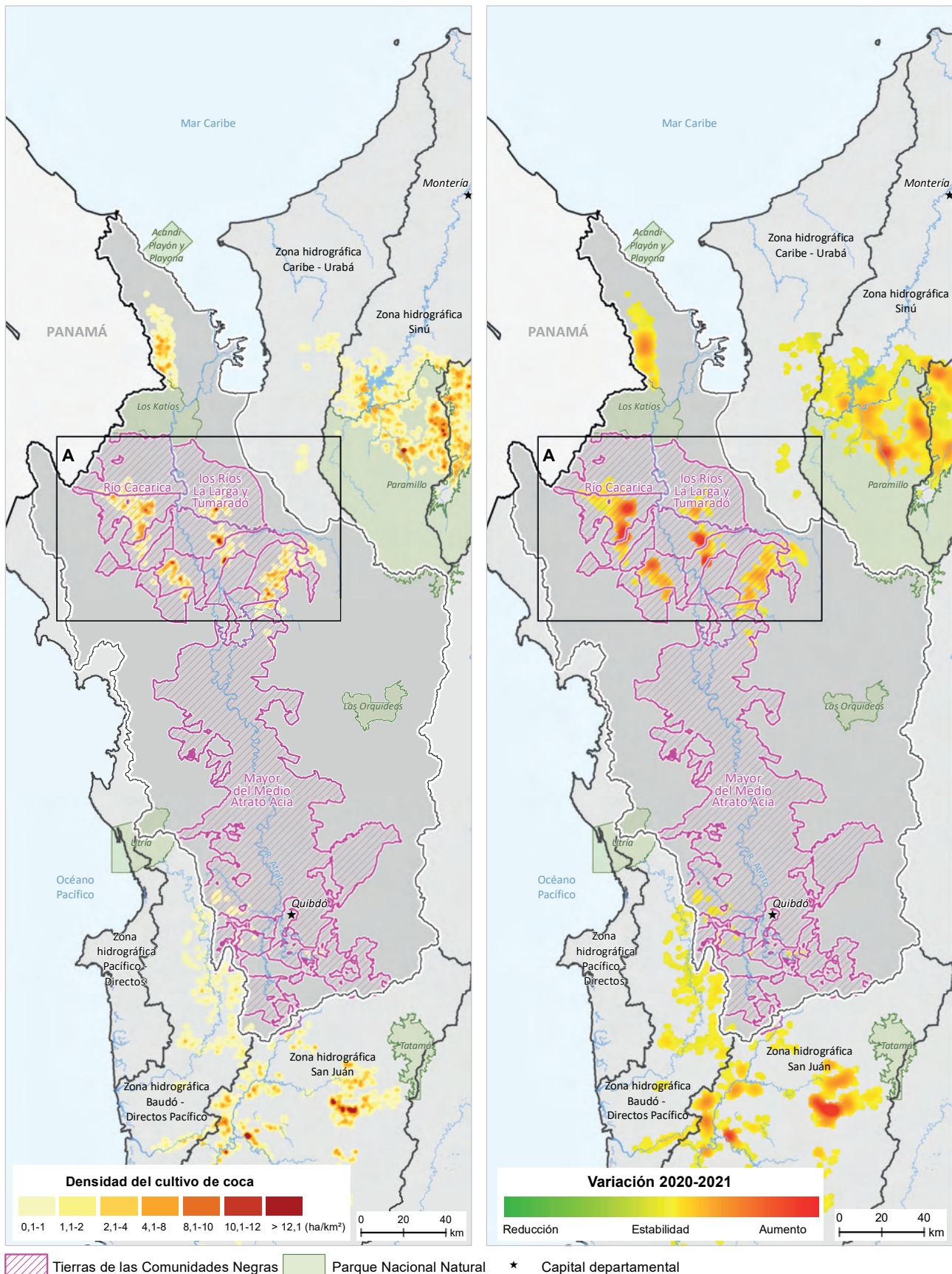

Fuentes: Gobierno de Colombia - Sistema de monitoreo apoyado por UNODC; para TCN: Agencia Nacional de Tierras (ANT), 2021; para PNN: Parques Nacionales Naturales, 2022; para zonas hidrográficas: Instituto de Hidrología, Meteorología y Estudios Ambientales (IDEAM), 2013; para límites administrativos: Marco Geoestadístico Nacional DANE-IGAC, 2020; para cartografía base: IGAC, 2020. Los límites, nombres y títulos usados en este mapa no constituyen reconocimiento o aceptación por parte de las Naciones Unidas.



# Áreas con mayor densidad del cultivo de coca y variación absoluta del área sembrada con coca en las Tierras de las Comunidades Negras afectadas, zona hidrográfica Atrato-Darién, 2021

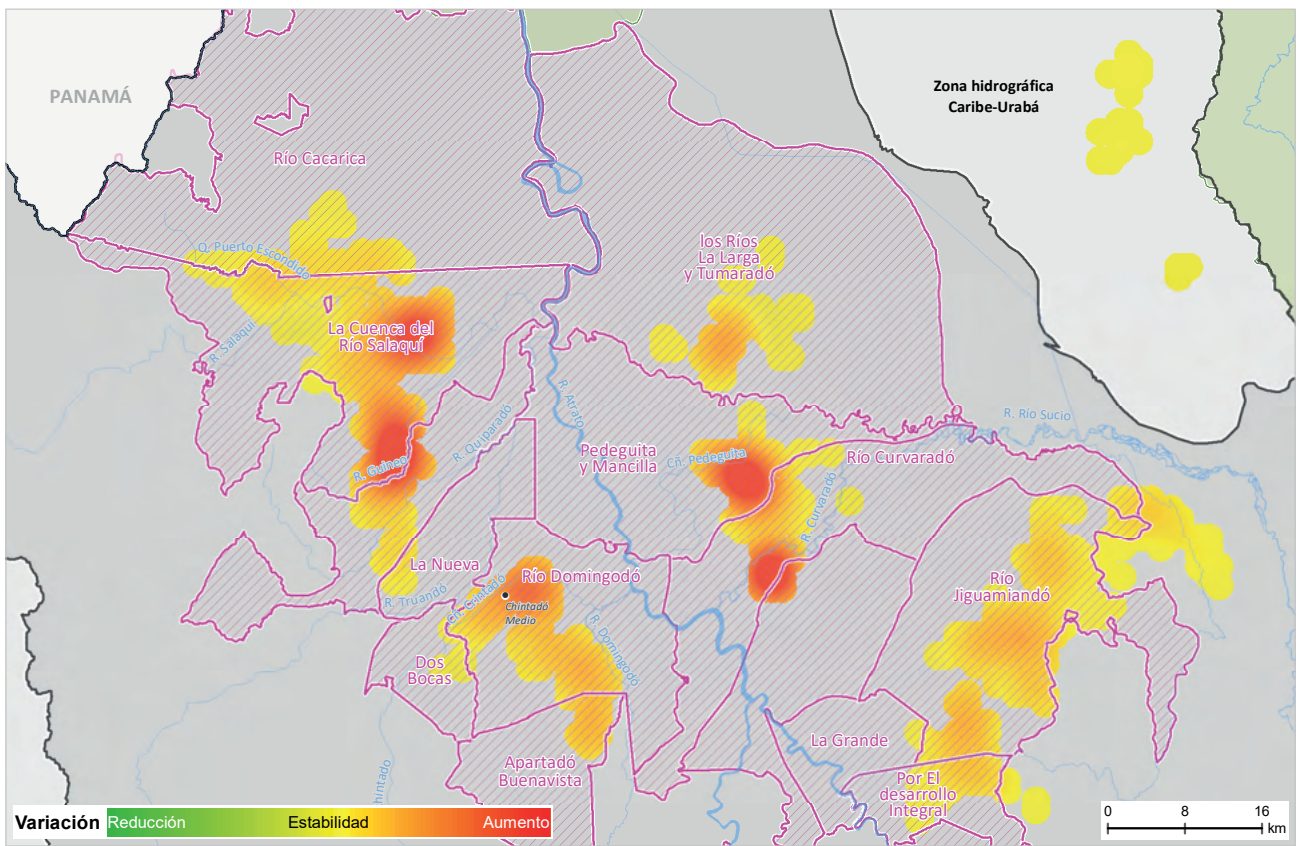
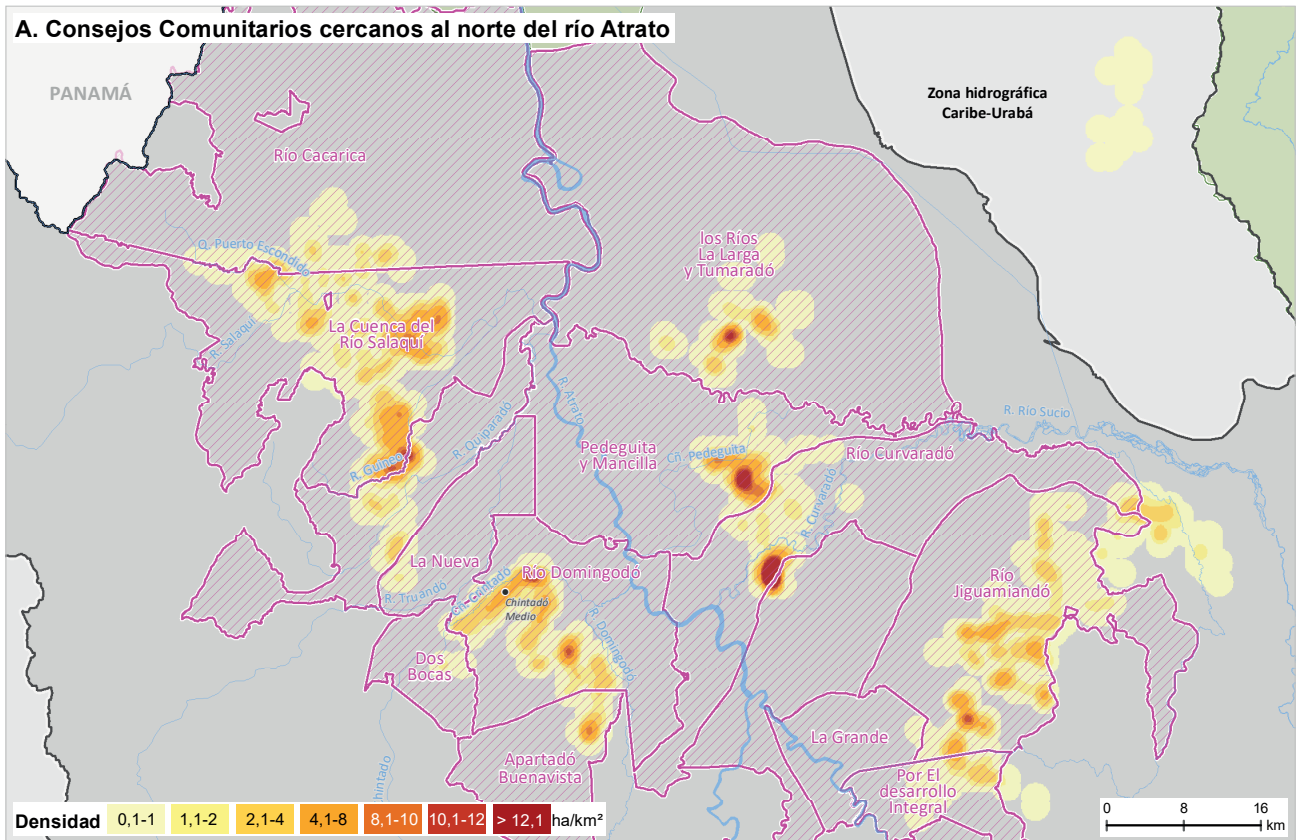

Tierras de las Comunidades Negras
  Parque Nacional Natural
  Centro poblado

Fuentes: Gobierno de Colombia - Sistema de monitoreo apoyado por UNODC; para TCN: Agencia Nacional de Tierras (ANT), 2021; para PNN: Parques Nacionales Naturales, 2022; para zonas hidrográficas: Instituto de Hidrología, Meteorología y Estudios Ambientales (IDEAM), 2013; para límites administrativos: Marco Geoestadístico Nacional DANE-IGAC, 2020; para cartografía base: IGAC, 2020. Los límites, nombres y títulos usados en este mapa no constituyen reconocimiento o aceptación por parte de las Naciones Unidas.

Los territorios colectivos de esta zona hidrográfica presentan una fuerte tendencia al incremento en el área y en la cantidad de Consejos Comunitarios afectados; es importante priorizar la intervención en esta zona con el fin de limitar la expansión de los cultivos de coca y posible configuración de escenarios de enclaves dada su posición estratégica frente al tráfico internacional.

Las mayores densidades de siembra se presentan en el norte de la zona hidrográfica.

A continuación, se realiza una descripción general de las zonas de mayor densidad en 2021.

### Consejos comunitarios al norte del río Atrato

Las mayores densidades de siembra alcanzan las 30 ha/km<sup>2</sup> dentro del Consejo Comunitario Río Curvaradó, por el río del mismo nombre; unido a este foco por áreas de menores densidades se encuentra una zona de 16 ha/km<sup>2</sup> en el Consejo Pedeguita y Mancilla por el caño Pedeguita. Estos focos presentan incremento en la densidad de siembra con respecto a 2020.

En los Consejos Comunitarios La Cuenca del río Salaquí, La Cuenca del río Quiparadó y Río Domingodó se encuentran focos de 12 ha/km<sup>2</sup> por los ríos Salaquí, Guineo y el caño Crintadó, cerca al centro poblado Chintadó Medio. La zona presenta incremento en la densidad de siembra con respecto a 2020.



# TIERRAS DE LAS COMUNIDADES NEGRAS ZONA BAUDÓ-DIRECTOS PACÍFICO

## CULTIVOS DE COCA 2021

Las Tierras de las Comunidades Negras ubicadas en la zona hidrográfica Baudó-Directos Pacífico concentran el **1 %** de la coca en estos territorios. Es una de las zonas con **menor territorio afectado** en esta categoría de manejo especial.

### 5 TCN afectadas

en el departamento de Chocó

**315 hectáreas**

1 % del total en TCN

< 0,5 % del total nacional



**274 %**

incremento con respecto al 2020

#### Río Baudó Acaba

76 % del total regional

**Puesto 33** de las TCN afectadas

**Incremento de 224 %** con respecto al 2020

#### La Costa - Concosta

14% del total regional

**Puesto 79** de las TCN afectadas

**Incremento de 354 %** con respecto al 2020

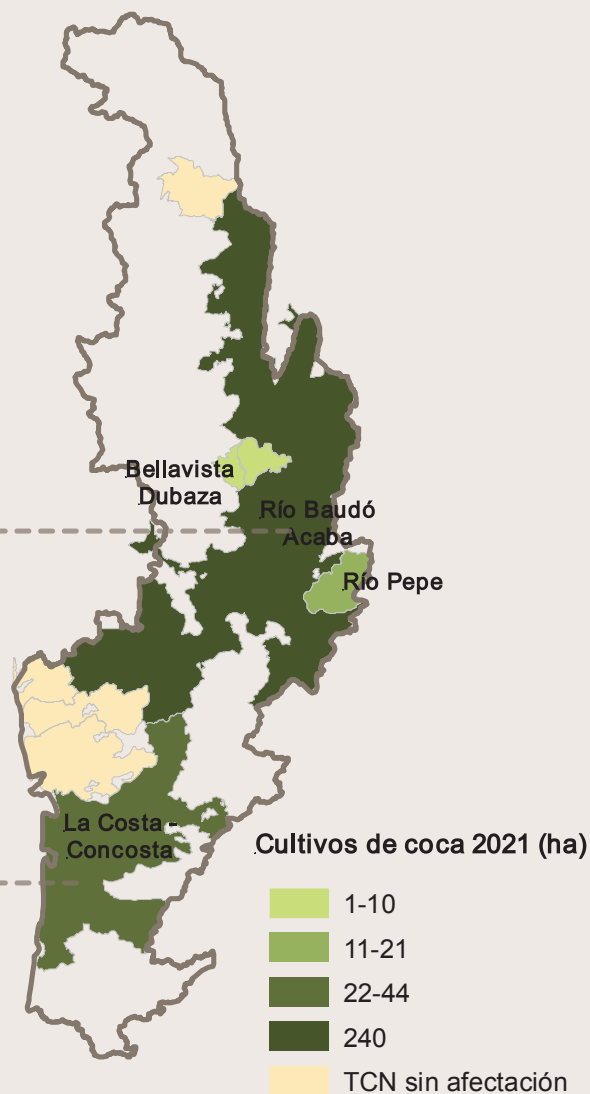

## ZONA HIDROGRÁFICA BAUDÓ-DIRECTOS PACIFICO

De los nueve territorios colectivos de la zona hidrográfica Baudó-Directos Pacífico, todos han estado afectados en algún momento de la serie histórica de cultivos de coca y cinco continúan afectados en 2021. Los Consejos Comunitarios Puerto Echeverry y Bellavista Dubaza sin reporte de coca en los años anteriores, reinciden en 2021.

Pizarro completa nueve años consecutivos sin reporte de coca; San Francisco Cugucho, ocho; Sivirá, siete; y, San Andrés de Usaragá, cinco.

Al revisar la serie histórica de cultivos de coca<sup>13</sup>, estos alcanzaron su máximo pico en 2012 con 1.061 ha, a partir de allí los cultivos descienden hasta 2020 cuando se

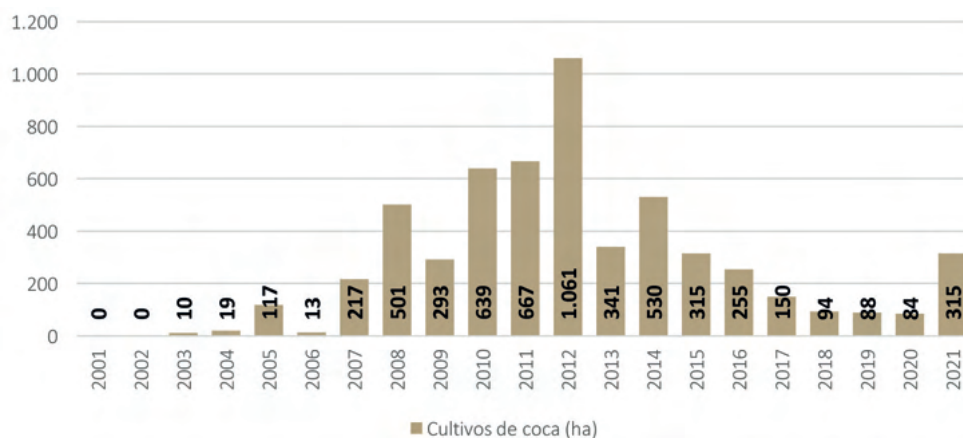

**Figura 51.** Serie histórica de cultivos de coca zona hidrográfica Baudó – Directos Pacífico, 2001 – 2021

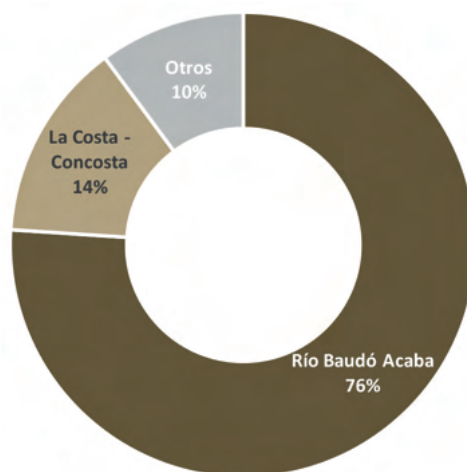

**Figura 52.** Porcentaje de participación por Consejo Comunitario respecto al total de la zona hidrográfica

13. La serie histórica de cultivos de coca se calcula anualmente con los límites actualizados de la ANT. De acuerdo con los límites, a cada grilla de 1 km<sup>2</sup> se le asigna la información de la entidad territorial en la que se encuentren las coordenadas del centro del polígono de la grilla, llamado centroide.

reportaron 84 ha. Para 2021, se registra un incremento de 274 % con 315 ha.

De las 315 ha registradas en 2021, 76 % se concentra en el Consejo Comunitario Río Baudó Acaba, seguido por La Costa-Concosta con 14 %; el 10 % restante se distribuye en tres Consejos. A excepción del Consejo Comunitario Río Baudó Acaba, todos reportan menos de 50 ha.

Esta zona hidrográfica presenta bajas densidades de siembra con máximo 5 ha/km<sup>2</sup>. Los cultivos de coca se ubican en cercanía a los ríos Baudó, Berreberre, Docampadó, Misará y la quebrada Curundó, zonas con estabilidad en la densidad de siembra con respecto a 2020.

En este periodo, cinco Consejos Comunitarios reportan coca, dos más que en 2020; todos con incremento en el área.

En cuanto al comportamiento del tamaño del lote para 2021, en la región se registra un promedio de 0,53 ha, valor que se encuentra por debajo del promedio en TCN (1,13 ha) y el promedio nacional (1,07 ha). Este tamaño se redujo 0,04 ha con respecto a 2020 y es el más pequeño registrado para este tipo de zonas de manejo. Los lotes más grandes se presentan en el Consejo La Costa-Concosta con 0,65 ha.

Los territorios colectivos de esta zona hidrográfica presentan tendencia al incremento en el área y en la cantidad de TCN afectadas; sin embargo, la afectación es una de las más bajas. Es importante priorizar la intervención en esta zona hidrográfica para limitar la expansión de los cultivos de coca y aprovechar que aún no hace parte de territorios con enclaves productivos y los cultivos se encuentran dispersos y no colindan con grandes núcleos de producción.

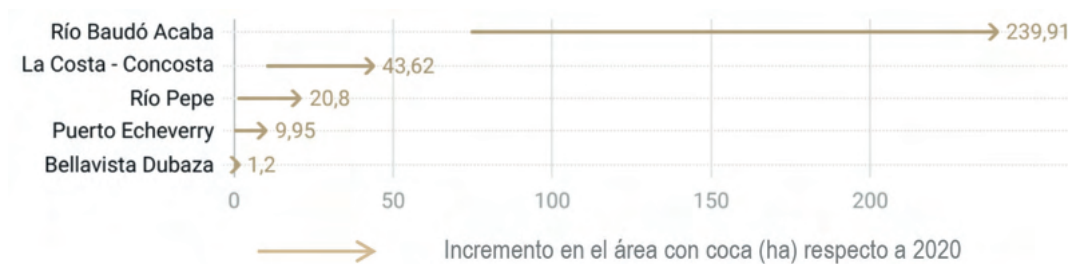

**Figura 53.** Área con coca por Consejo Comunitario en la zona hidrográfica Baudó-Directos Pacífico, 2020-2021

## Dinámica del cultivo de coca en las Tierras de las Comunidades Negras afectadas, zona hidrográfica Baudó-Directos Pacífico, 2021

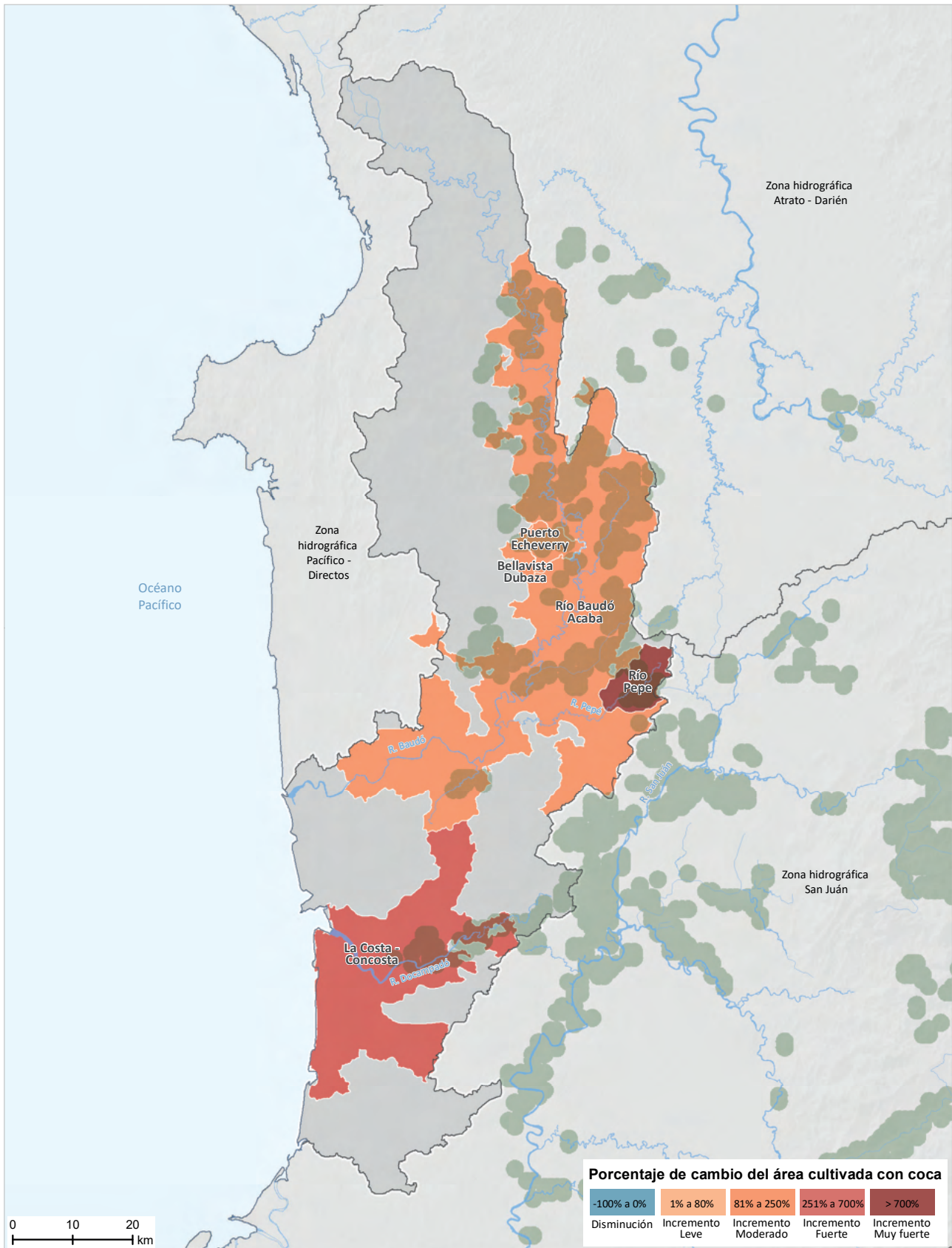

Fuentes: Gobierno de Colombia - Sistema de monitoreo apoyado por UNODC; para TCN: Agencia Nacional de Tierras (ANT), 2021; para zonas hidrográficas: Instituto de Hidrología, Meteorología y Estudios Ambientales (IDEAM), 2013; para límites administrativos: Marco Geoestadístico Nacional DANE-IGAC, 2020; para cartografía base: IGAC, 2020. Los límites, nombres y títulos usados en este mapa no constituyen reconocimiento o aceptación por parte de las Naciones Unidas.

# Densidad del cultivo de coca y variación absoluta del área sembrada con coca en las Tierras de las Comunidades Negras afectadas, zona hidrográfica Baudó-Directos Pacífico, 2021

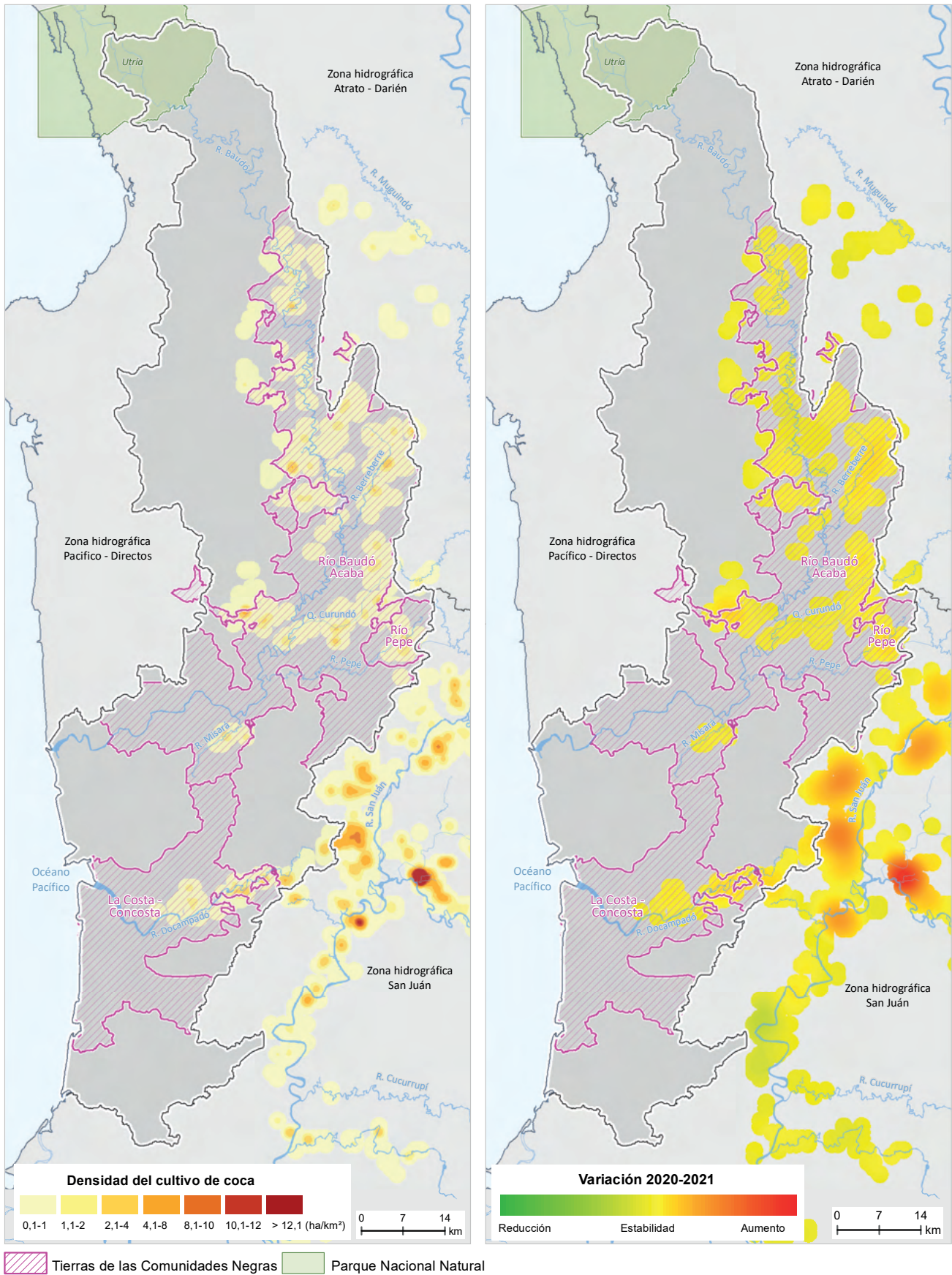

Fuentes: Gobierno de Colombia - Sistema de monitoreo apoyado por UNODC; para TCN: Agencia Nacional de Tierras (ANT), 2021; para PNN: Parques Nacionales Naturales, 2022; para zonas hidrográficas: Instituto de Hidrología, Meteorología y Estudios Ambientales (IDEAM), 2013; para límites administrativos: Marco Geoestadístico Nacional DANE-IGAC, 2020; para cartografía base: IGAC, 2020. Los límites, nombres y títulos usados en este mapa no constituyen reconocimiento o aceptación por parte de las Naciones Unidas.



# TIERRAS DE LAS COMUNIDADES NEGRAS ZONA PUTUMAYO

## CULTIVOS DE COCA 2021

Las Tierras de las Comunidades Negras ubicadas en la zona hidrográfica Putumayo concentran el **0,5 %** de la coca en estos territorios. Es una de las zonas con **menor territorio afectado en esta categoría de manejo especial**.

**221 hectáreas**  
0,5 % del total en TCN  
< 0,5 % del total nacional

**65 %**  
incremento con respecto al 2020

**3 TCN afectadas**  
en el departamento de Putumayo

**1 enclave en 1 TCN**  
Nuevo renacer

Cultivos de coca 2021 (ha)

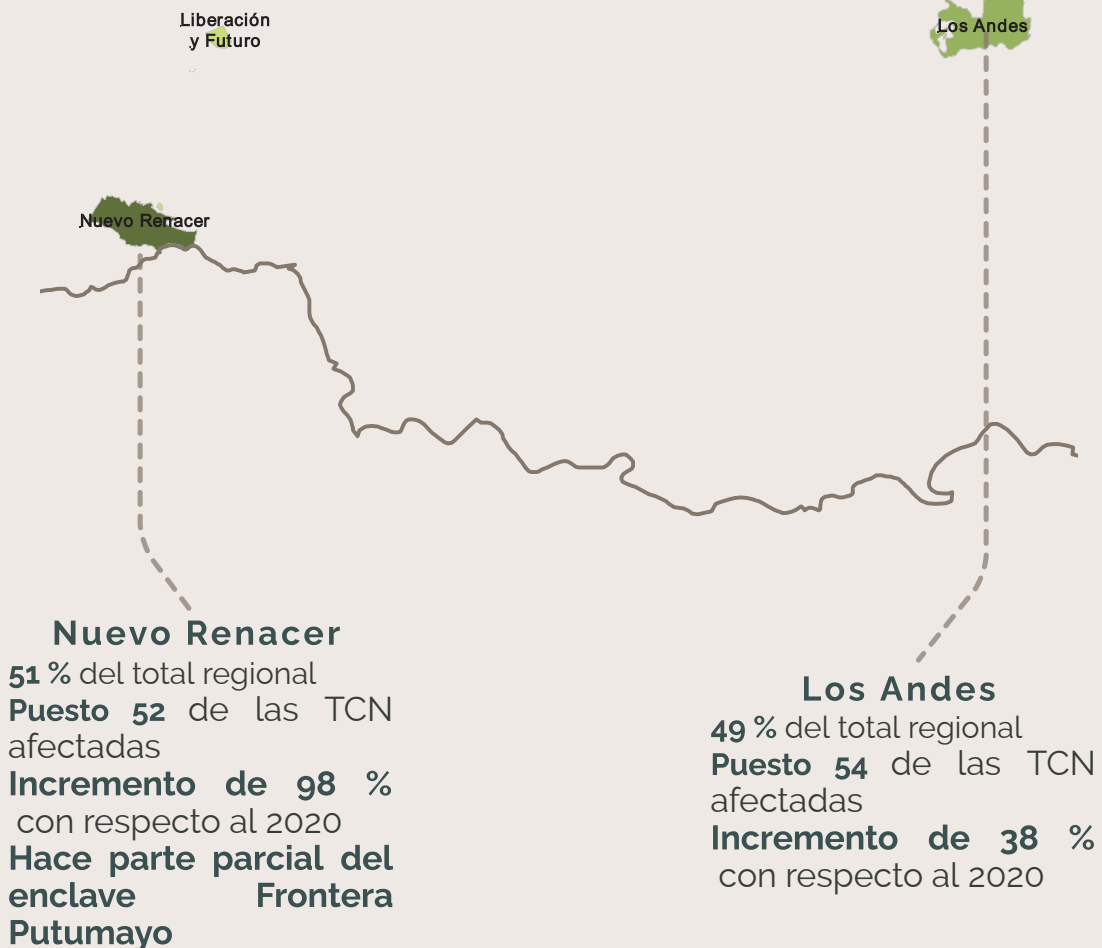
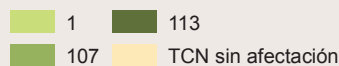



## ZONA HIDROGRÁFICA PUTUMAYO

De los tres territorios colectivos que hacen parte de la zona hidrográfica Putumayo, Nuevo Renacer ha reportado cultivos de coca permanentemente y los tres continúan afectadas en 2021. El consejo comunitario Liberación y Futuro sin reporte de coca desde 2017, reincide en 2021.

Al revisar la serie histórica de cultivos de coca<sup>14</sup>, desde 2004 estos vienen incrementando su área con intermitentes reducciones en 2018 y 2020. Para 2021, se

registra un incremento de 65 % y se alcanza el máximo valor de la serie histórica con 221 ha.

De las 221 ha registradas en 2021, 51 % se concentra en el Consejo Nuevo Renacer, seguido por Los Andes con 49 %. Liberación y Futuro reporta menos de 1 ha.

En este periodo, los tres consejos reportaron coca, uno más que en 2020; todos con incremento en el área con coca.

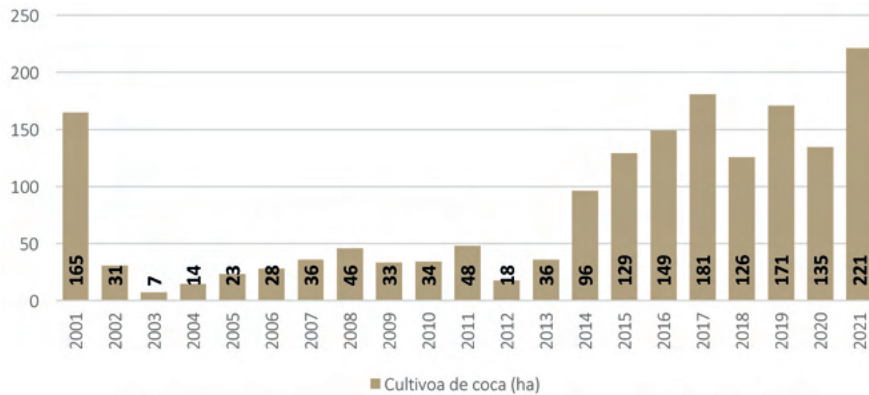

**Figura 54.** Serie histórica de cultivos de coca zona hidrográfica Putumayo, 2001 – 2021

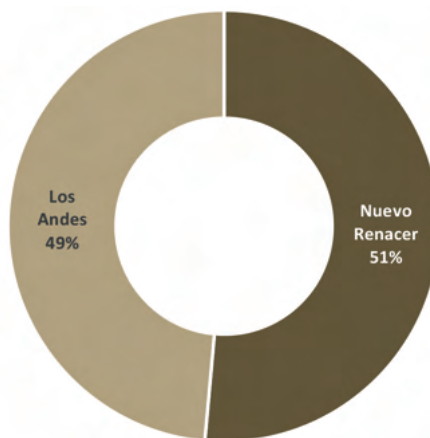

**Figura 55.** Porcentaje de participación por Consejo Comunitario respecto al total de la zona hidrográfica

14. La serie histórica de cultivos de coca se calcula anualmente con los límites actualizados de la ANT. De acuerdo con los límites, a cada grilla de 1 km<sup>2</sup> se le asigna la información de la entidad territorial en la que se encuentren las coordenadas del centro del polígono de la grilla, llamado centroide.

En cuanto al comportamiento del tamaño del lote para 2021, en la región se registra un promedio de 1,03 ha, valor que se encuentra por debajo del promedio en TCN (1,13 ha) y el promedio nacional (1,07 ha). Este tamaño se incrementó 0,11 ha con respecto a 2020 y es uno de los más grandes en este tipo de zona de manejo.

Los lotes más grandes se presentan en Nuevo Renacer con 1,12 ha.

Las mayores densidades de siembra alcanzan las 15 ha/km<sup>2</sup> y se presentan en el interior del Consejo Nuevo Renacer, cerca de la frontera con Ecuador, y en el Consejo Los Andes, por el río Guamuez.



**Figura 56.** Área con coca por Consejo Comunitario para la zona hidrográfica Putumayo, 2020 - 2021

# Dinámica del cultivo de coca en las Tierras de las Comunidades Negras afectadas, zona hidrográfica Putumayo, 2021

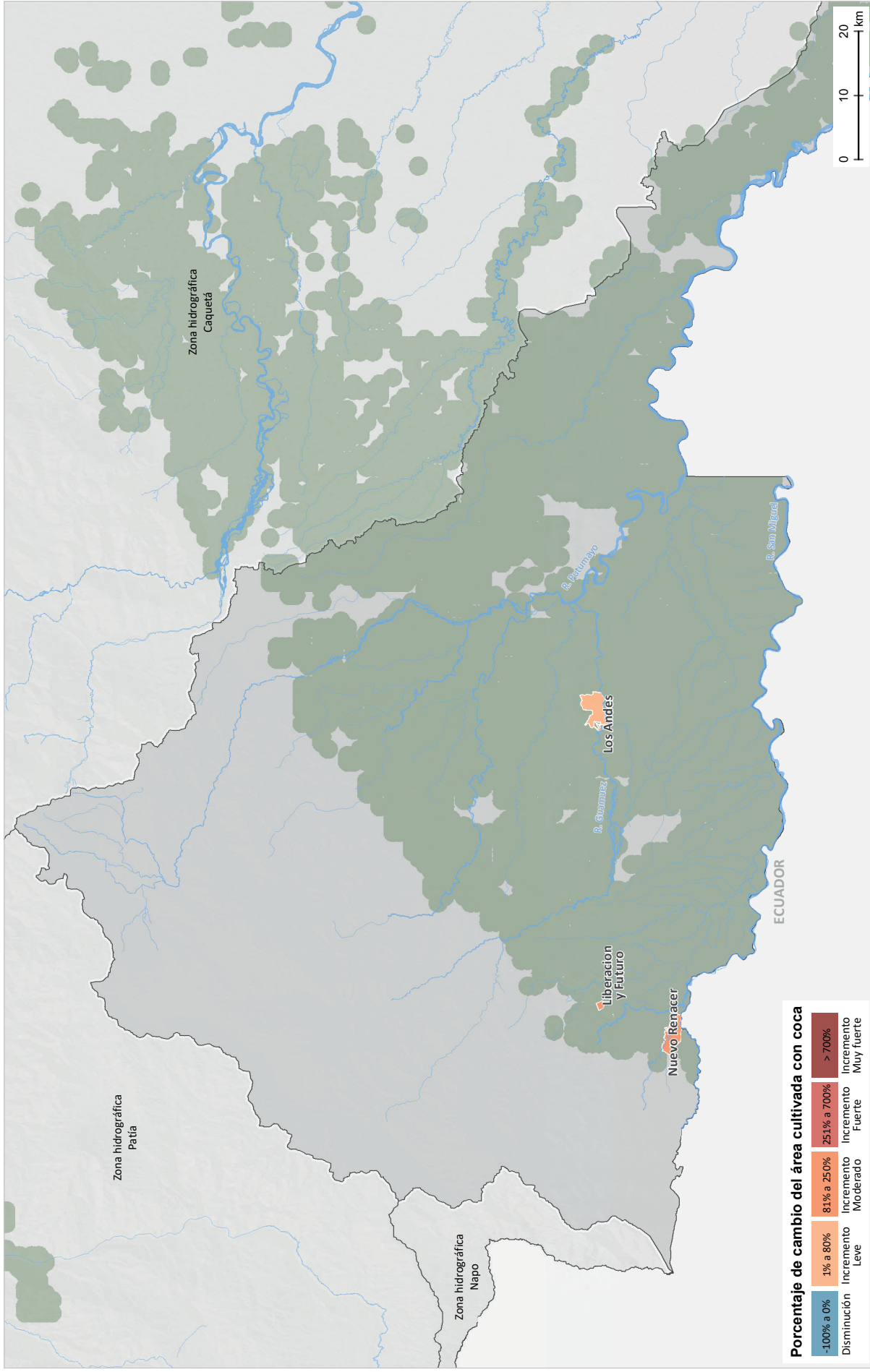

## Presencia de cultivos de coca, 2021

Fuentes: Gobierno de Colombia - Sistema de monitoreo apoyado por UNODC, para ICN; Agencia Nacional de Tierras (ANT), 2021; para zonas hidrográficas: Instituto de Hidrología, Meteorología y Estudios Ambientales (IDEAM), 2013; para límites administrativos: Marco Geoespacial Nacional DANE-IGAC, 2020; para cartografía base: IGAC, 2020.

Los límites, nombres y títulos usados en este mapa no constituyen reconocimiento o aceptación por parte de las Naciones Unidas.

## Densidad del cultivo de coca y variación absoluta del área sembrada con coca en las Tierras de las Comunidades Negras, zona hidrográfica Putumayo, 2021

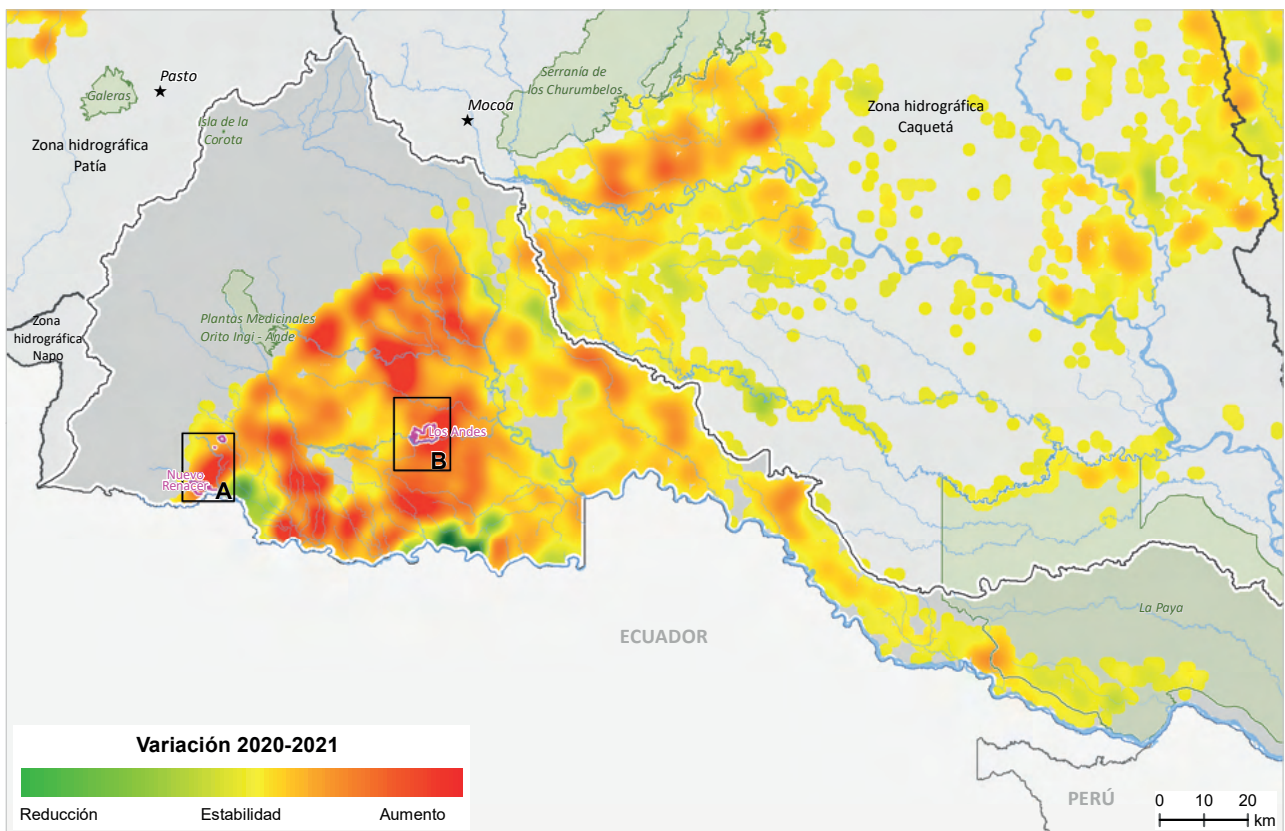
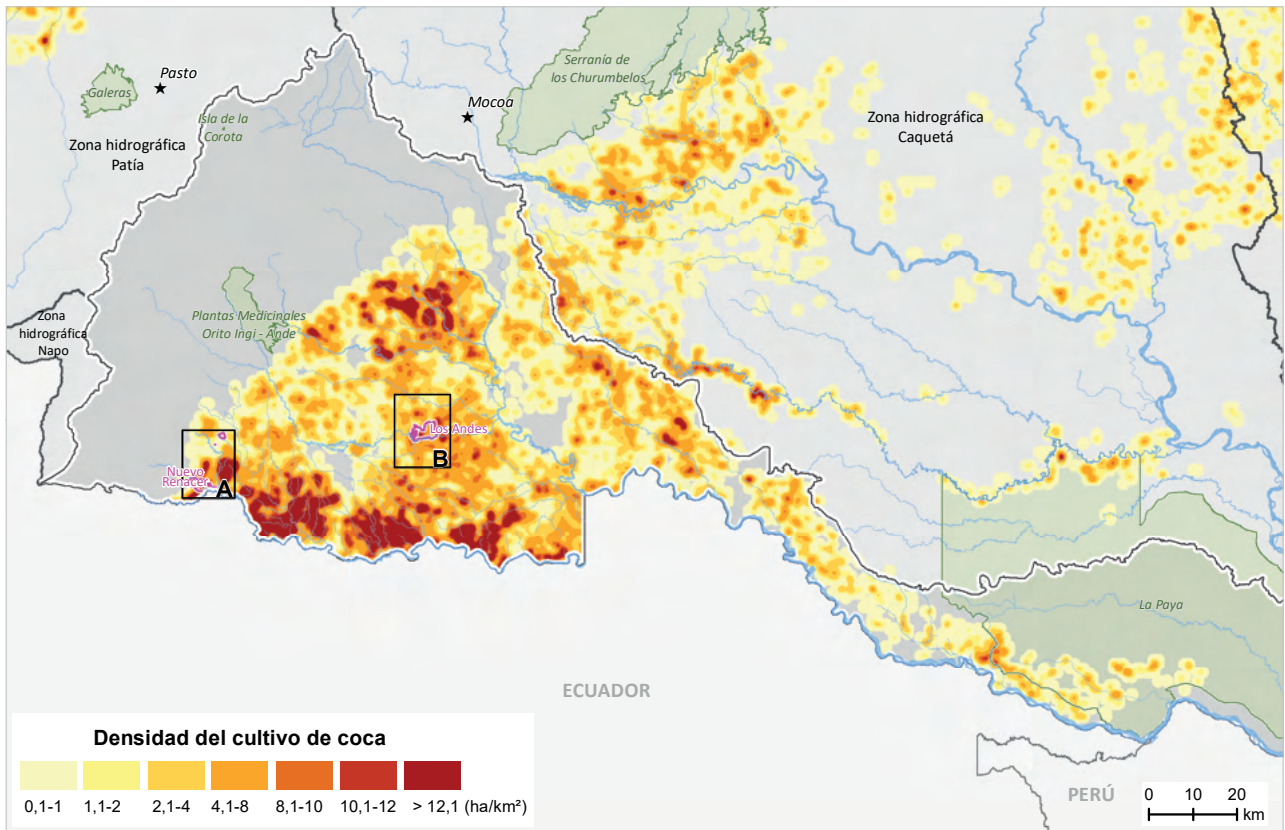

Tierras de las Comunidades Negras  
  Parque Nacional Natural  
 \* Capital departamental

Fuentes: Gobierno de Colombia - Sistema de monitoreo apoyado por UNODC; para TCN: Agencia Nacional de Tierras (ANT), 2021; para PNN: Parques Nacionales Naturales, 2022; para zonas hidrográficas: Instituto de Hidrología, Meteorología y Estudios Ambientales (IDEAM), 2013; para límites administrativos: Marco Geoestadístico Nacional DANE-IGAC, 2020; para cartografía base: IGAC, 2020. Los límites, nombres y títulos usados en este mapa no constituyen reconocimiento o aceptación por parte de las Naciones Unidas.

# Áreas con mayor densidad del cultivo de coca y variación absoluta del área sembrada con coca en las Tierras de las Comunidades Negras afectadas, zona hidrográfica Putumayo, 2021

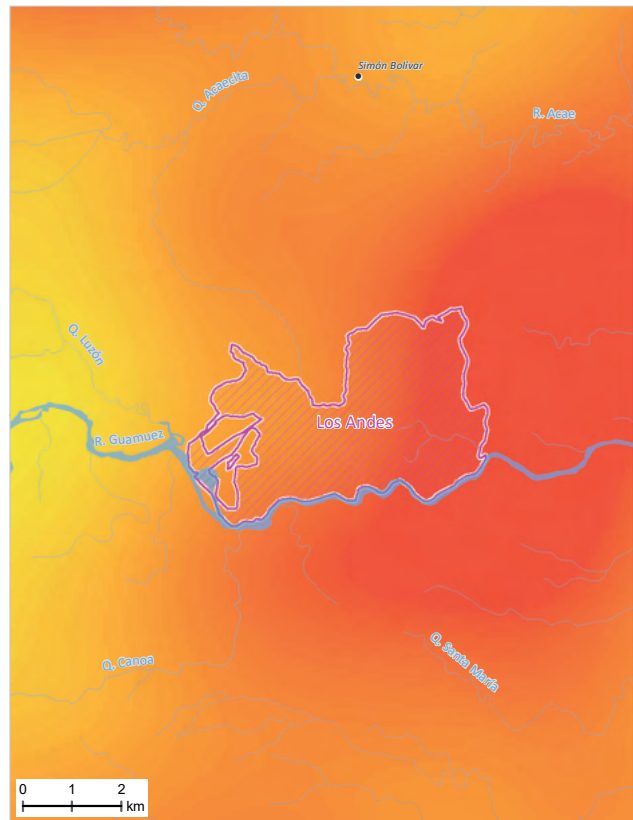
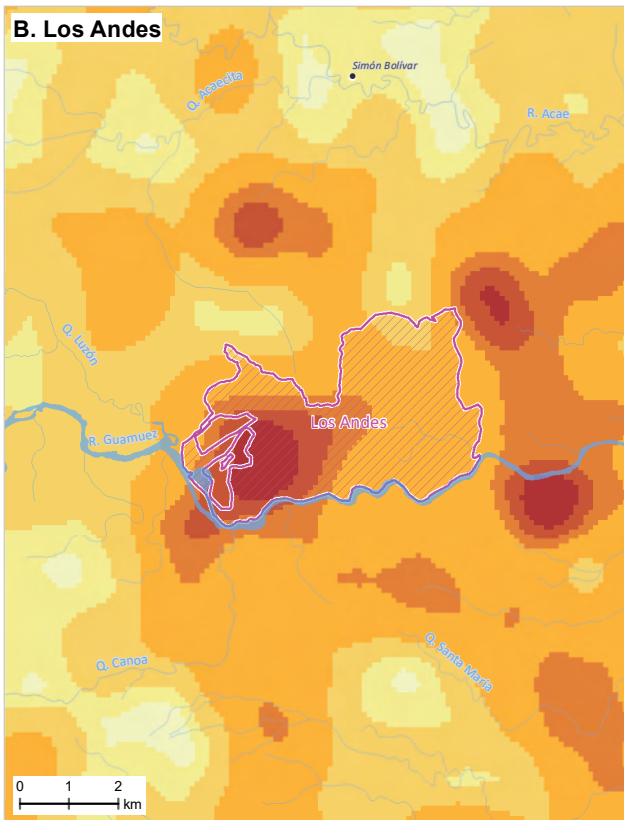
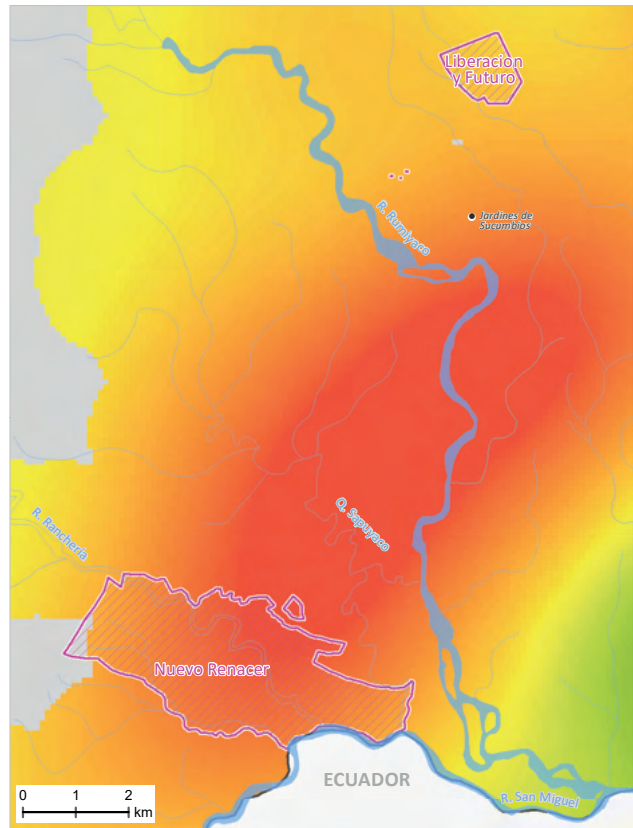
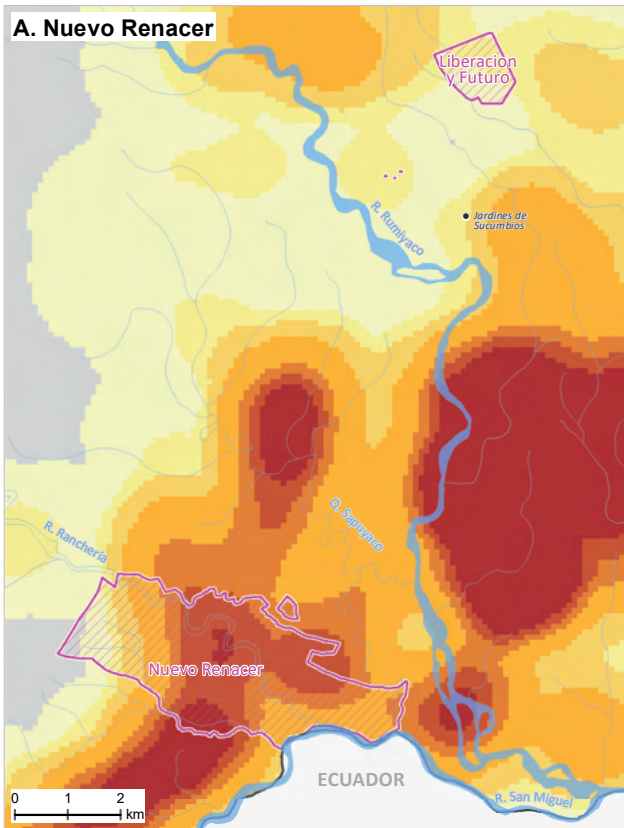

**Densidad** 0,1-1 1,1-2 2,1-4 4,1-8 8,1-10 10,1-12 > 12,1 ha/km<sup>2</sup>

**Variación** Reducción Estabilidad Aumento

▨ Tierras de las Comunidades Negras • Centro poblado

Fuentes: Gobierno de Colombia - Sistema de monitoreo apoyado por UNODC; para TCN: Agencia Nacional de Tierras (ANT), 2021; para zonas hidrográficas: Instituto de Hidrología, Meteorología y Estudios Ambientales (IDEAM), 2013; para límites administrativos: Marco Geoestadístico Nacional DANE-IGAC, 2020; para cartografía base: IGAC, 2020. Los límites, nombres y títulos usados en este mapa no constituyen reconocimiento o aceptación por parte de las Naciones Unidas.

A continuación, se realiza una descripción general de las zonas de mayor densidad en 2021.

### Nuevo Renacer

En este Consejo se presentan densidades de siembra que alcanzan en promedio las 15 ha/km<sup>2</sup>, cerca de la frontera con Ecuador, por los ríos San Miguel y Ranchería. Parte de su territorio hace parte del enclave Frontera Putumayo. Cerca de su territorio se encuentra el Consejo Liberación y Futuro con una baja afectación por coca, pero inmersa en un gran núcleo de producción. Esta zona presenta incremento en la densidad de siembra, con respecto a 2020.

Esta zona presenta características complejas para la intervención pues hace parte de un enclave productivo, territorio donde los grupos armados ilegales, los narcotraficantes y los productores convergen para buscar una mayor y más rápida generación de rentas.

### Los Andes

En este Consejo se reportan en promedio densidades de siembra cercanas a las 15 ha/km<sup>2</sup>, principalmente en cercanía de la frontera con Ecuador, sobre el río Guamuez. El territorio se conecta mediante focos de menores densidades con el enclave Frontera Putumayo y presenta incremento en la densidad de siembra en los años anteriores.

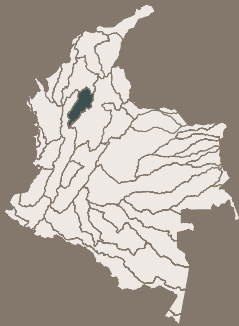

# TIERRAS DE LAS COMUNIDADES NEGRAS ZONA NECHÍ

## CULTIVOS DE COCA 2021

Las Tierras de las Comunidades Negras ubicadas en la zona hidrográfica Nechí concentran el **0,5 %** de la coca en estos territorios. Es la **zona con menor territorio afectado en esta categoría de manejo especial**.

### 7 TCN afectadas

en el departamento de Antioquia

#### Porce Medio

42 % del total regional

**Puesto 63** de las TCN afectadas

**Incremento de 66 %** con respecto al 2020

**214 hectáreas**  
0,5 % del total en TCN  
< 0,5 % del total nacional



**63 %**  
incremento con respecto al 2020

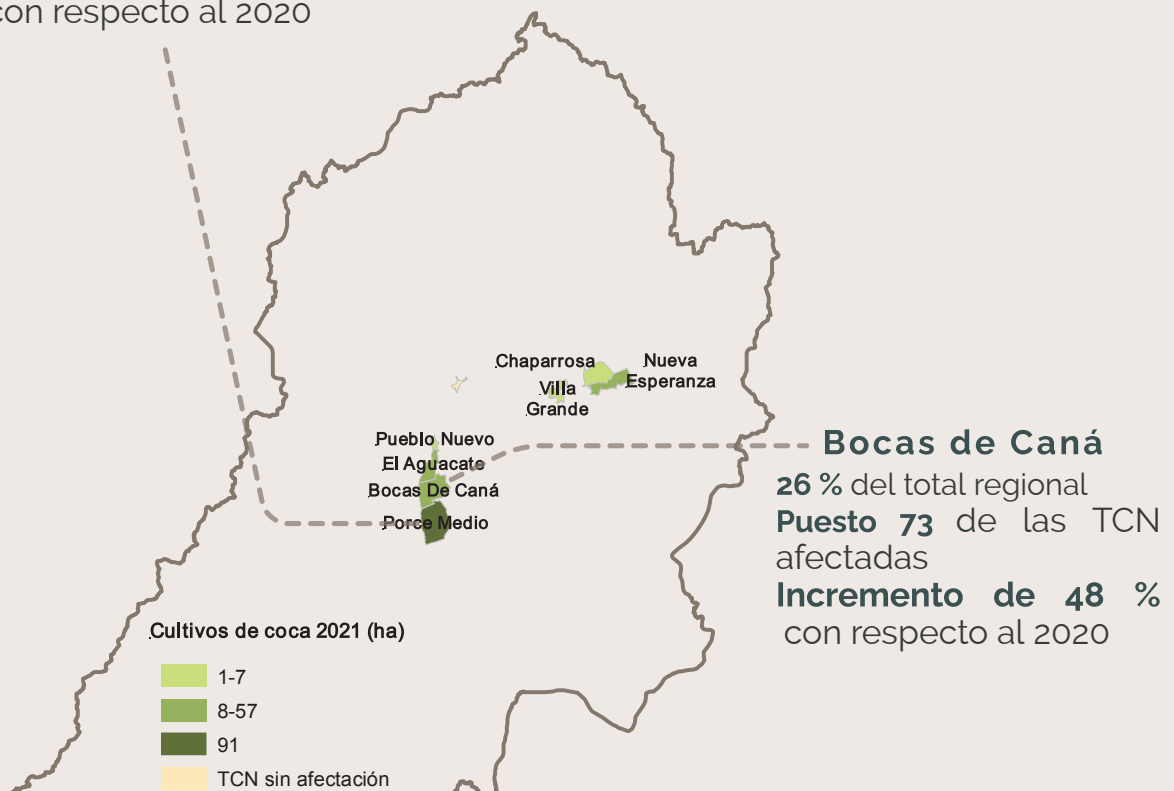

## ZONA HIDROGRÁFICA NECHÍ

De los ocho Consejos Comunitarios que pertenecen a la zona Nechí, todos han estado afectados en algún momento de la serie histórica de cultivos de coca y siete continúan afectados en 2021. El Consejo Pueblo Nuevo sin reporte de coca desde 2012, reincide en 2021.

El Consejo Comunitario Chilona-El Salto solo ha reportado coca en 2021.

Al revisar la serie histórica de cultivos de coca<sup>15</sup>, estos alcanzaron su máximo pico en 2007 con 359 ha, a partir de allí los cultivos descienden con cifras por debajo de las 65 ha. En 2015 los cultivos inician una tendencia al incremento con reducciones en 2019; para 2021, se registra un incremento de 63 % con 214 ha.

De las 214 ha registradas en 2021, 43 % se concentra en el Consejo Comunitario Porce Medio, seguido por Bocas de Caná con 26 %; el 31 % restante se distribuye en

cinco Consejos. A excepción de los Consejos Porce Medio y Bocas de Caná, todos reportan menos de 50 ha.

En este periodo, siete Consejos reportan coca, uno más que en 2020. A excepción de los Consejos Chaparrosa y Villa Grande, todos reportan incremento en el área con coca.

En cuanto al comportamiento del tamaño del lote para 2021, en la región se registra un promedio de 0,71 ha, valor que se encuentra por debajo del promedio en TCN (1,13 ha) y el promedio nacional (1,07 ha). Este tamaño se incrementó 0,06 ha con respecto a 2020 y es uno de los más pequeños en este tipo de territorios. Los lotes más grandes se presentan en Bocas de Caná con 0,88 ha y Nueva Esperanza con 0,73 ha.

Las mayores densidades de siembra se presentan por el río Porce en el Consejo Comunitario El Aguacate con 9 ha/km<sup>2</sup>.

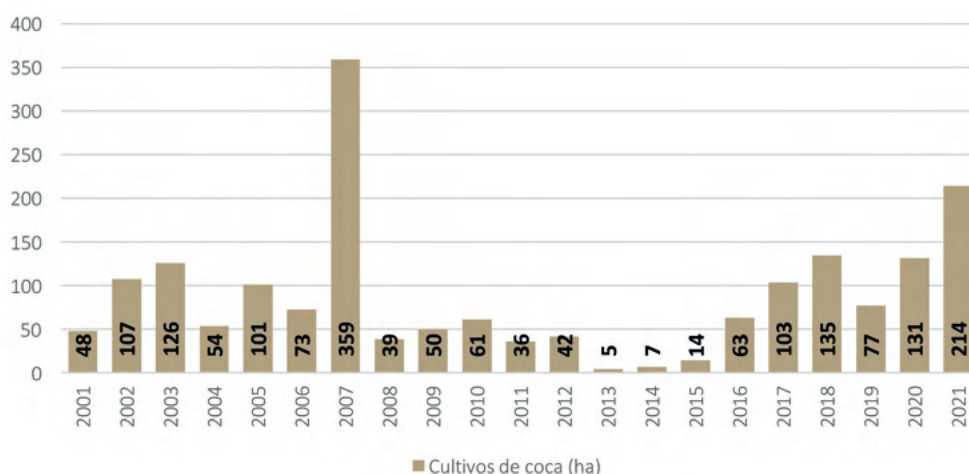

**Figura 57.** Serie histórica de cultivos de coca zona hidrográfica Nechí, 2001 – 2021

15. La serie histórica de cultivos de coca se calcula anualmente con los límites actualizados de la ANT. De acuerdo con los límites, a cada grilla de 1 km<sup>2</sup> se le asigna la información de la entidad territorial en la que se encuentren las coordenadas del centro del polígono de la grilla, llamado centroide.



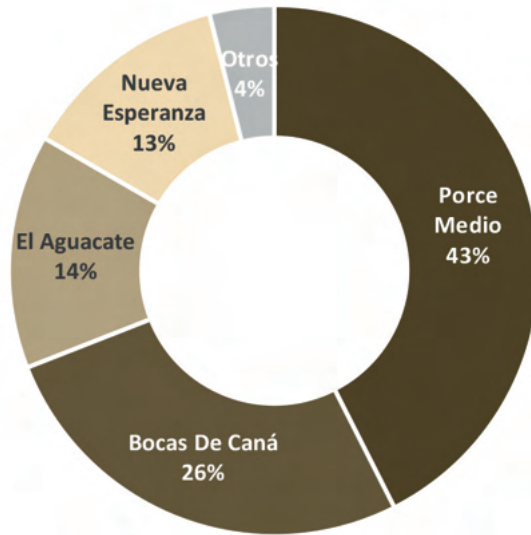

**Figura 58.** Porcentaje de participación por Consejo Comunitario respecto al total de la zona hidrográfica

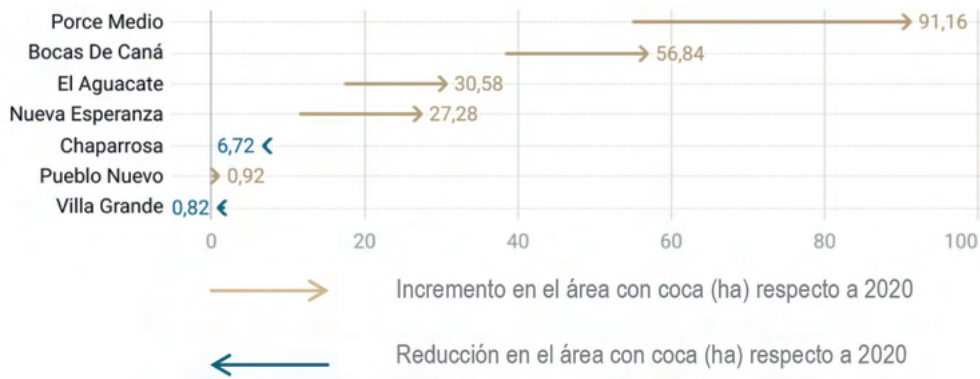

**Figura 59.** Área con coca por Consejo Comunitario para la zona hidrográfica Nechí, 2020 - 2021

## Dinámica del cultivo de coca en las Tierras de las Comunidades Negras afectadas, zona hidrográfica Nechí, 2021

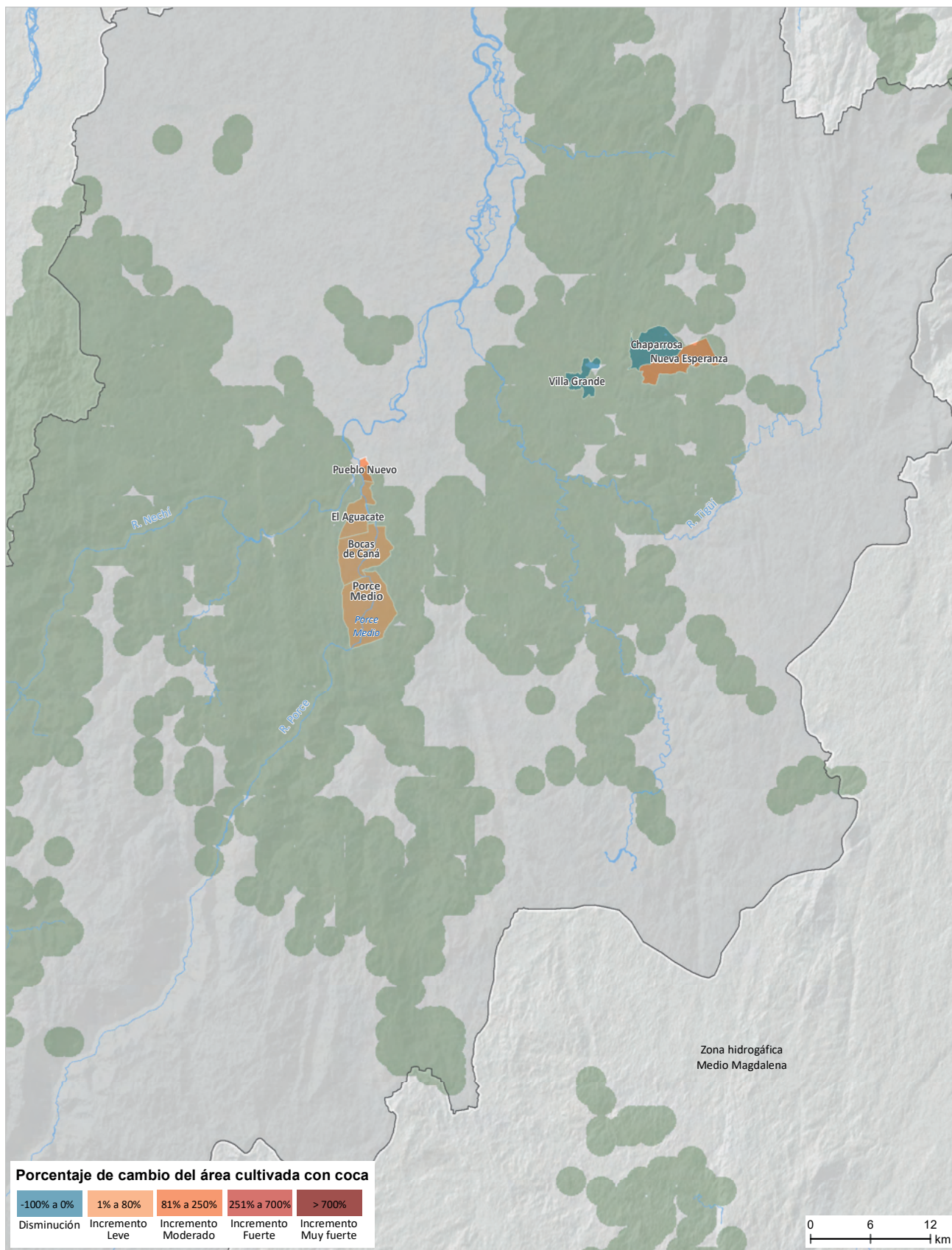

Presencia de cultivos de coca, 2021

## Densidad del cultivo de coca y variación absoluta del área sembrada con coca en las Tierras de las Comunidades Negras, zona hidrográfica Mira, 2021

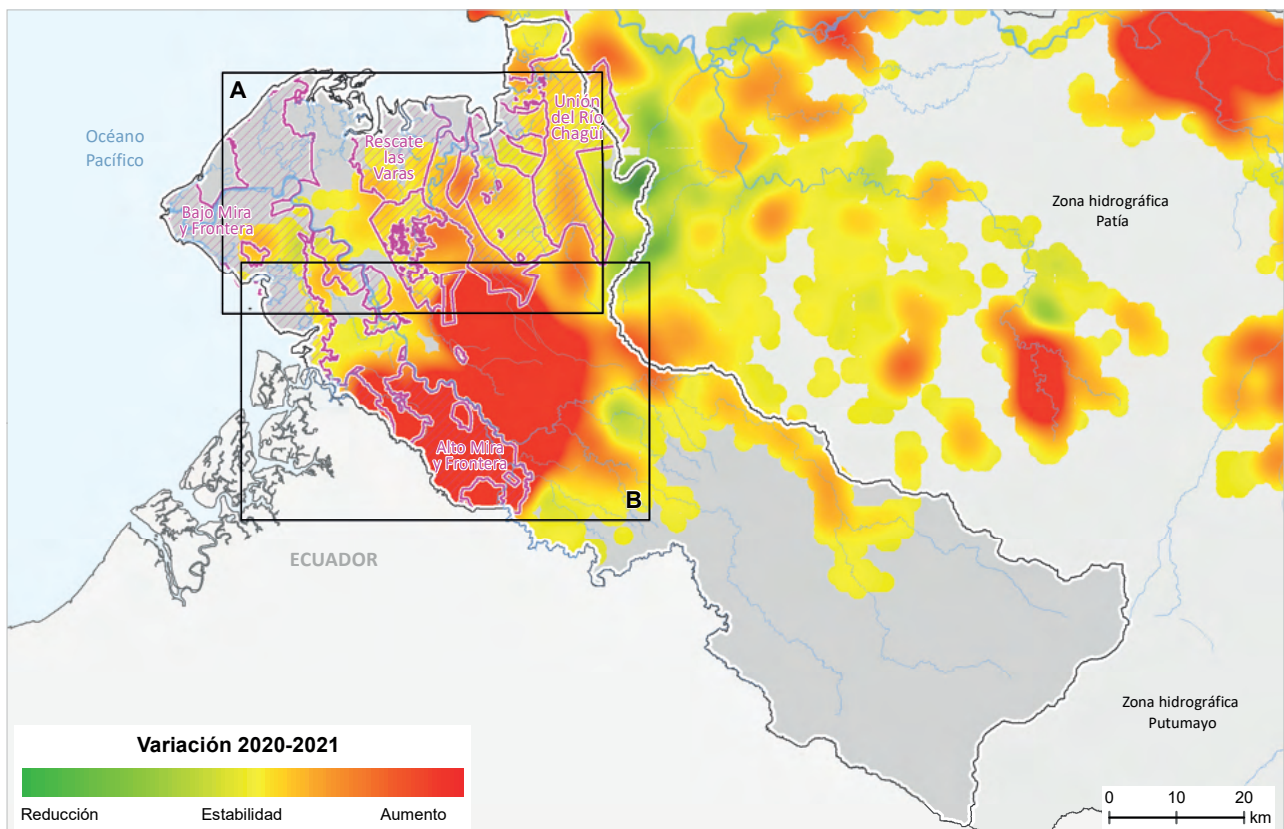
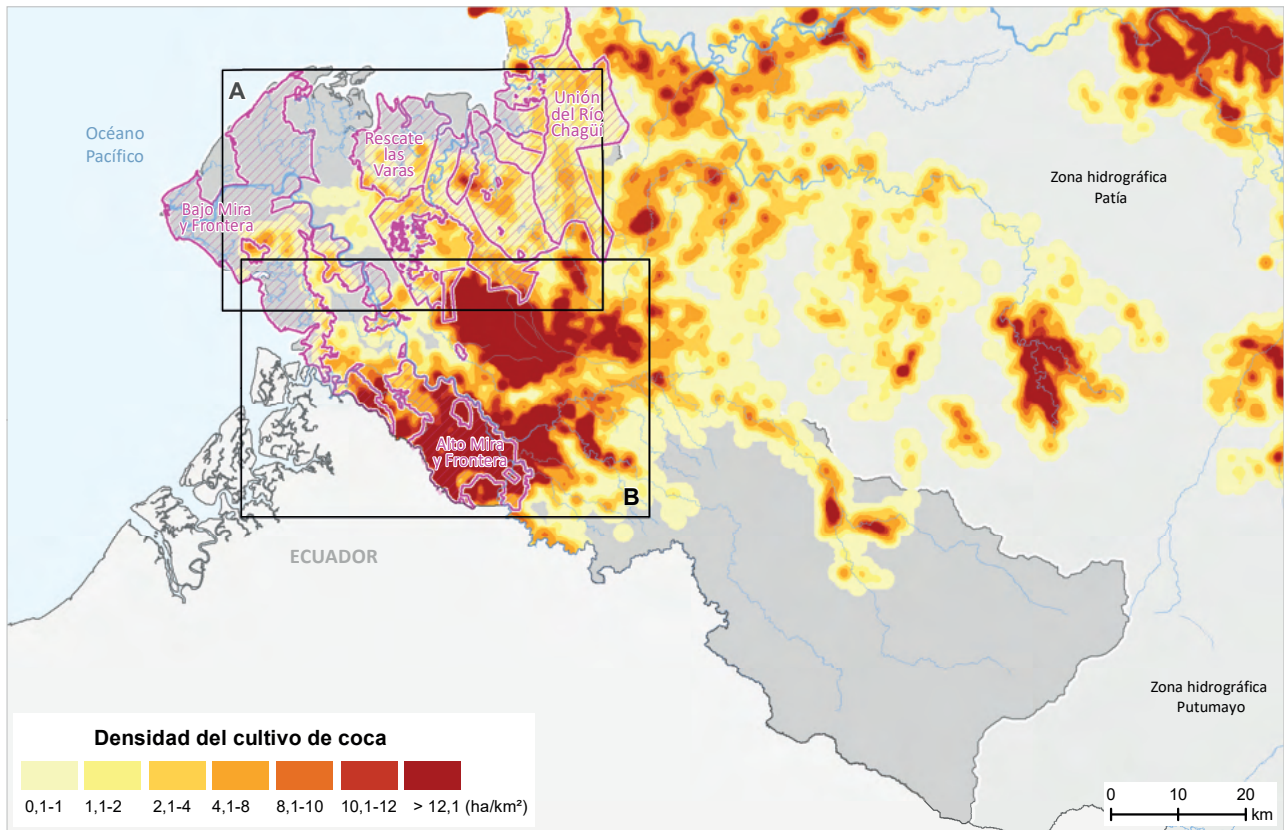

Tierras de las Comunidades Negras

Fuentes: Gobierno de Colombia - Sistema de monitoreo apoyado por UNODC; para TCN: Agencia Nacional de Tierras (ANT), 2021; para PNN: Parques Nacionales Naturales, 2022; para zonas hidrográficas: Instituto de Hidrología, Meteorología y Estudios Ambientales (IDEAM), 2013; para límites administrativos: Marco Geoestadístico Nacional DANE-IGAC, 2020; para cartografía base: IGAC, 2020. Los límites, nombres y títulos usados en este mapa no constituyen reconocimiento o aceptación por parte de las Naciones Unidas.

# Áreas con mayor densidad del cultivo de coca y variación absoluta del área sembrada con coca en las Tierras de las Comunidades Negras afectadas, zona hidrográfica Nechí, 2021

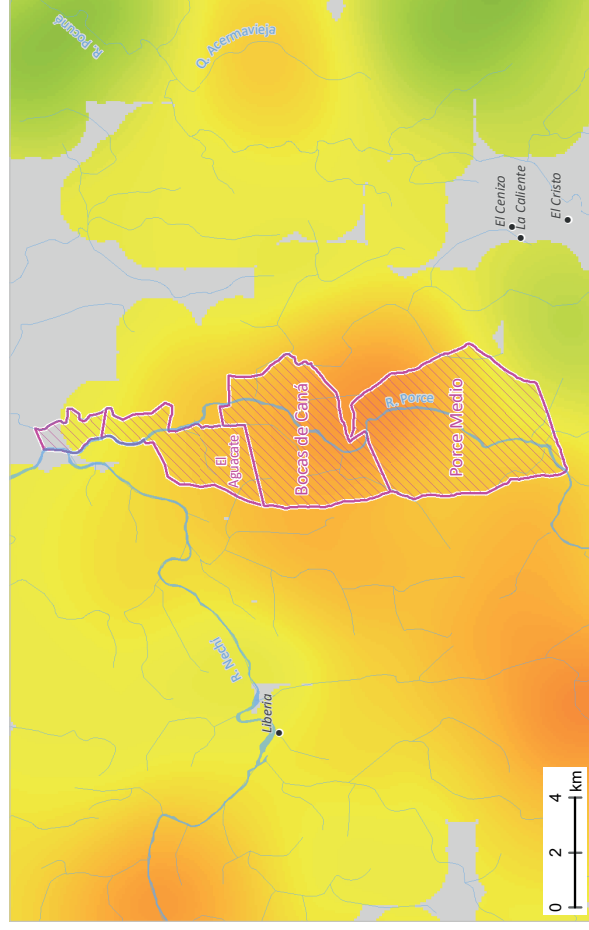
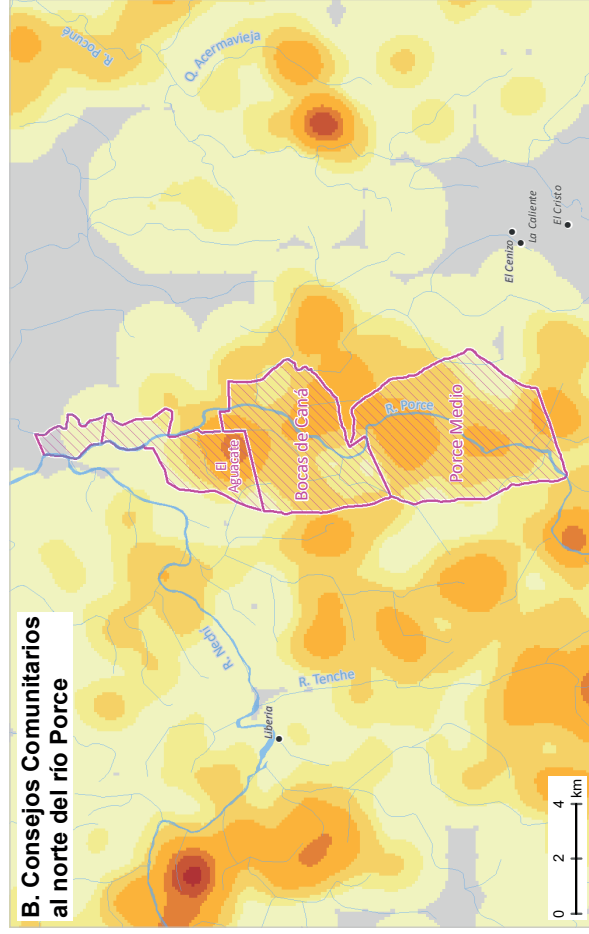
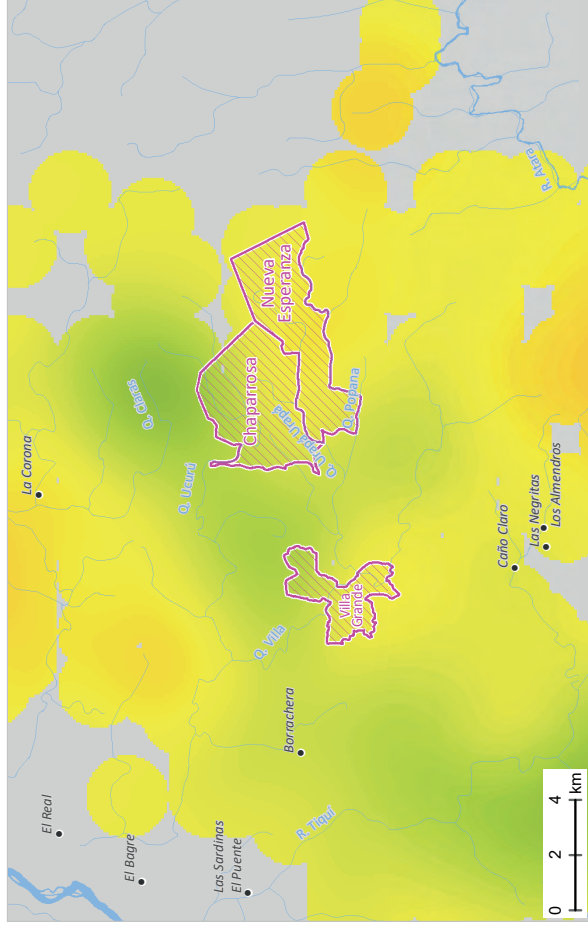
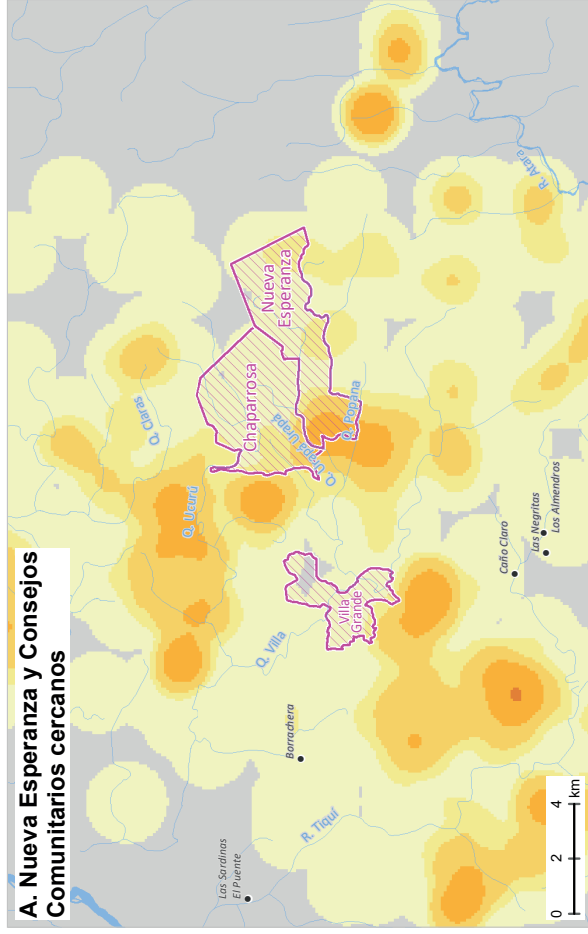

Densidad 0,1-1 1,1-2 2,1-4 4-8 8,1-10 10,1-12 > 12,1 ha/km<sup>2</sup>

■ Tierras de las Comunidades Negras

• Centro poblado

Variación Reducción Estabilidad Aumento

Fuentes: Gobierno de Colombia - Sistema de monitoreo apoyado por UNODC; para TCN: Agencia Nacional de Tierras (ANT). 2021; para zonas hidrográficas: Instituto de Hidrología, Meteorología y Estudios Ambientales (IDEAM). 2013; para límites administrativos: Marco Geoestadístico Nacional DAINE-IGAC. 2020; para cartografía base: IGAC. 2020. Los límites, nombres y títulos usados en este mapa no constituyen reconocimiento o aceptación por parte de las Naciones Unidas.

A continuación, se realiza una descripción general de las zonas de mayor densidad en 2021.

### Nueva Esperanza y Consejos Comunitarios cercanos

Los Consejos Comunitarios Nueva Esperanza, Chaparrosa y Villa Grande presentan bajas densidades. Las mayores densidades alcanzan las 5 ha/km<sup>2</sup> por las quebradas Urapá Urapá y Popana. Esta zona presenta reducción en la densidad de siembra con respecto a 2020.

El Consejo Villa Grande si bien tiene afectación por coca (1 ha) su principal afectación está dada por la explotación de oro de aluvión (EVOA) que asciende a 90 ha en 2021, comportamiento que complejiza

los procesos de intervención. Situación similar se presenta Nueva Esperanza con 27 ha de coca y 4 ha en EVOA 2021.

### Consejos Comunitarios al norte del río Porce

Las mayores densidades de siembra se presentan por el río Porce en el Consejo El Aguacate con 9 ha/km<sup>2</sup>. En Bocas de Caná y Porce Medio las densidades alcanzan las 7 ha/km<sup>2</sup>. Esta zona presenta incremento en la densidad de siembra con respecto a 2020 y se conecta mediante focos de menores densidades con el enclave productivo Valdivia-Tarazá-Cáceres.

Es importante mencionar que el territorio presenta afectación por EVOA en 2021, particularidad que se debe tener presente al diseñar estrategias de intervención.



# RESGUARDOS INDÍGENAS

## REGIONALIZACIÓN

---

Las estadísticas de cultivos de coca en resguardos indígenas se abordarán bajo la regionalización establecida por la Organización Nacional Indígena de Colombia (ONIC). La ONIC establece cinco macro-regiones para el país y son entendidas como el “*referente territorial y organizativo propio, así como la instancia de articulación que debe dinamizar el relacionamiento en doble vía, entre los niveles local, zonal, regional y la dimensión nacional*”<sup>16</sup>.

Esta regionalización se adopta ya que facilita la interlocución técnica y política con

la organización indígena, adicionalmente la ONIC ha fortalecido el *Sistema de Monitoreo Territorial* con una estructura de comunicación y reporte de información por parte de las autoridades asociadas a la organización; además, tienen un enlace territorial para cada macro-región, y organizan los encuentros políticos y sus sistemas de información según estas cinco zonas.

Adicionalmente, las macro-regiones están compuestas por departamentos, lo que permitiría realizar procesos de gestión departamental cuando se requiera.

---

16. ONIC, Reporte Especial 003. Mayo de 2020, Colombia. Disponible en: [https://www.onic.org.co/images/onic/Reporte\\_Especial\\_003\\_12.05.2020\\_FINAL.pdf](https://www.onic.org.co/images/onic/Reporte_Especial_003_12.05.2020_FINAL.pdf)

Se aclara que algunos Resguardos Indígenas (RI) pertenecen a más de una macro-región; sin embargo, para el desarrollo del presente capítulo, cada RI se asignó a la macro-región en donde se

encontraba la mayor proporción de su territorio.

Las macro-regiones se presentan en la tabla a continuación:

**Tabla 5.** Macro-regiones definidas por la Organización Nacional Indígena de Colombia (ONIC)

| Macro-región         | Departamentos  | Número aproximado de resguardos indígenas | Número de resguardos indígenas con coca 2021 |
|----------------------|--|---|--|
| Macro Occidente      | Antioquia, Chocó, Valle del Cauca, Cauca, Nariño, Huila, Caldas, Quindío y Risaralda | 372                                       | 108  |
| Macro Amazonía       | Putumayo, Caquetá y Amazonas   | 136                                       | 57   |
| Macro Orinoquía      | Meta, Casanare, Vaupés, Guainía, Vichada, Guaviare y Arauca                          | 144                                       | 18   |
| Macro Centro Oriente | Boyacá, Cundinamarca, Santander, Norte de Santander y Tolima                         | 95  | 2  |
| Macro Norte          | Córdoba, Sucre, Atlántico, Bolívar, Magdalena, Cesar y La Guajira.                   | 41  | 3  |
| Total                |  | 788                                       | 188  |

De los 788 resguardos indígenas<sup>17</sup>, 188 reportaron coca en 2021 lo que representa el 24 % de los resguardos del país.

17. De acuerdo con la información oficial de la ANT, a 2021 se encontraban 788 resguardos indígenas delimitados.



# Resguardos Indígenas y división macro regional de la Organización Indígena de Colombia



Fuentes: Gobierno de Colombia - Sistema de monitoreo apoyado por UNODC; para RI: Agencia Nacional de Tierras (ANT), 2021; para organizaciones regionales: Organización Indígena de Colombia (ONIC), 2010; para límites administrativos: Marco Geoestadístico Nacional DANE-IGAC, 2020. Los límites, nombres y títulos usados en este mapa no constituyen reconocimiento o aceptación por parte de las Naciones Unidas.

## DATOS NACIONALES Y REGIONALES

El área de cultivos de coca en Resguardos Indígenas (RI) en Colombia se incrementó 69 % al pasar de 11.889 hectáreas en 2020 a 20.107 hectáreas en 2021. Desde que el SIMCI realiza el monitoreo, las cinco macro-regiones

han tenido resguardos indígenas con cultivos de coca. De 2001 a 2010, Macro Orinoquía fue la macro-región más afectada y a partir de 2011, Macro Occidente se posiciona como las más afectada por coca en RI.

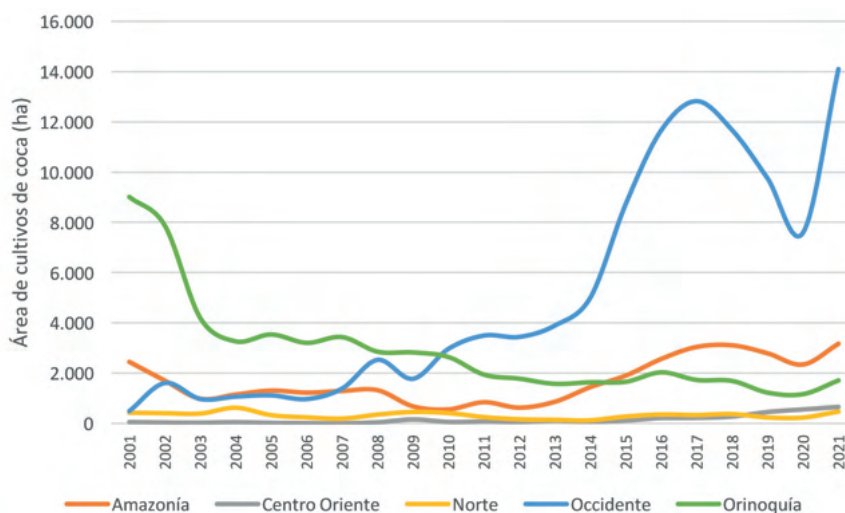

**Figura 60.** Serie histórica de cultivos de coca por macro-región, 2001 - 2021

En el análisis 2020-2021, las cinco macro-regiones presentan cultivos de coca, todas con incremento. Se resalta que, para 2021, la Macro Occidente, con 108 resguardos

afectados, es la que reporta mayor área con cultivos de coca con 71 % del total en RI; seguida por Macro Amazonía con 57 resguardos afectados y 16 % de la coca en RI.

**Tabla 6.** Cambio regional del área cultivada con coca en resguardos indígenas, 2020 – 2021

| Macro-región         | Coca 2020 (ha) | Coca 2021 (ha) | Diferencia (ha) | % cambio 2020 - 2021 | % del total 2021 |
|----------------------|----------------|----------------|-----------------|----------------------|------------------|
| Macro Norte          | 233            | 470            | 236             | 101                  | 2                |
| Macro Occidente      | 7.587          | 14.097         | 6.510           | 86                   | 70               |
| Macro Orinoquía      | 1.170          | 1.716          | 546             | 47                   | 8                |
| Macro Amazonía       | 2.342          | 3.167          | 826             | 35                   | 16               |
| Macro Centro Oriente | 557            | 657            | 100             | 18                   | 3                |

Disminución (-100% a 0%)

Incremento leve (1% a 80%)

Incremento moderado (81% a 250%)

Incremento fuerte (251% a 700%)

Incremento muy fuerte (>700%)

# Dinámica del cultivo de coca de los Resguardos Indígenas por macro - región, 2020 - 2021

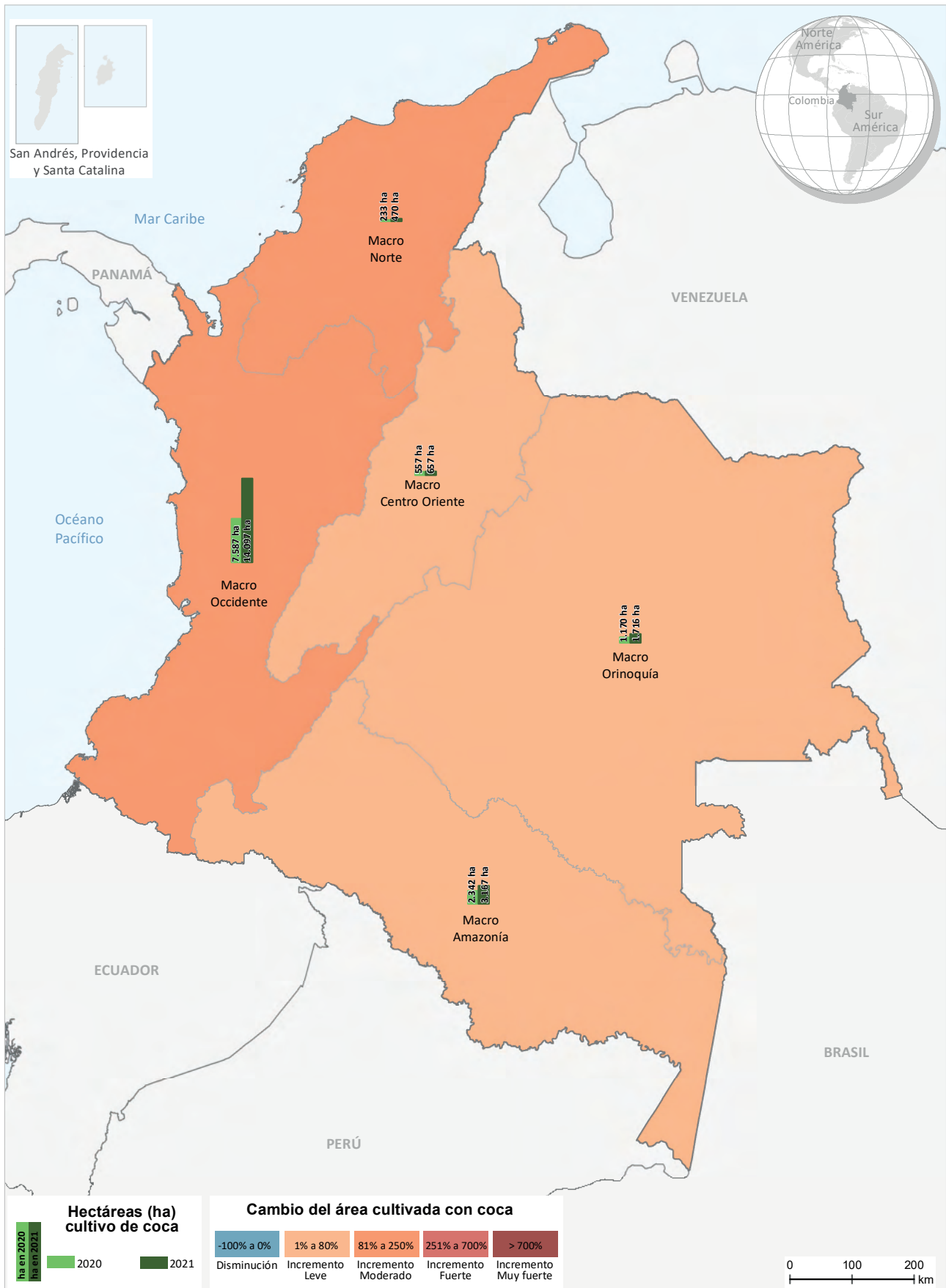

Fuentes: Gobierno de Colombia - Sistema de monitoreo apoyado por UNODC; para Resguardos Indígenas: Agencia Nacional de Tierras (ANT), 2021; para organizaciones regionales: Organización Indígena de Colombia (ONIC), 2010; para límites administrativos: Marco Geoestadístico Nacional DANE-IGAC, 2020. Los límites, nombres y títulos usados en este mapa no constituyen reconocimiento o aceptación por parte de las Naciones Unidas.

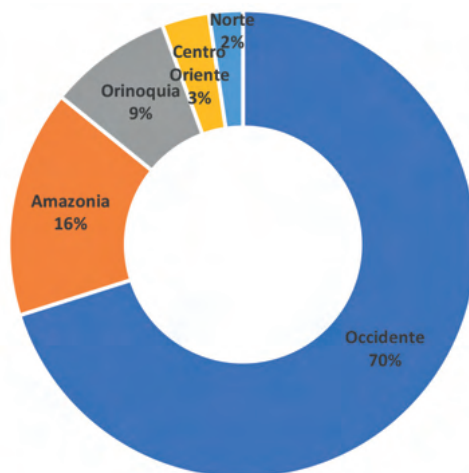

**Figura 61.** Porcentaje de participación regional de coca respecto al total en resguardos indígenas, 2021

Por otra parte, en la serie histórica de cultivos de coca 2001-2021, aproximadamente 57 pueblos indígenas han estado afectados por esta actividad ilegal. El pueblo históricamente más afectado es el Awá con 52 resguardos indígenas con reportes de coca en algún momento de la serie histórica y 18 afectados permanentemente; seguido por el Embera Katío con 68 resguardos indígenas

con reportes de coca en algún momento de la serie histórica y cinco afectados permanentemente. Al discriminar estos datos por macro-región, en la Amazonía los pueblos más afectados son Muina Murui y Awá; en la Centro Oriente, el pueblo Barí; en la Norte, el Embera Katío y Kogui; en la Occidente el pueblo Awá; y en la Orinoquia, los pueblos Nukak y Sikuani.

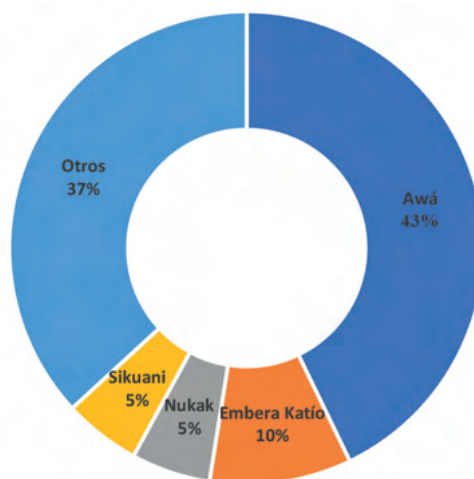

**Figura 62.** Pueblos indígenas más afectados por cultivos de coca 2001 - 2021

En 2021 se incrementa el tamaño promedio del lote de coca que pasa de 1,13 hectáreas

en 2020 a 1,28 hectáreas.

## Serie histórica de cultivos de coca en resguardos indígenas y resguardos afectados

Durante el periodo 2001-2021, se han registrado cultivos de coca en 369 resguardos; de estos, 58 (16 %) han reportado presencia de coca durante todo el periodo. En la serie histórica, 32 resguardos reportaron cultivos de coca solamente en un año, de estos se resaltan los resguardos Arquia, Canoas, Guadualito, Río Murindó, La Concepción y Las Delicias, todos de Macro Occidente, con cultivos de coca por primera vez en 2021. Para este año, 188 resguardos continúan afectados, 27 más que el año anterior.

Se destaca que el resguardo Selva de Matavén, de Macro Orinoquía, con reportes de cultivos de coca permanentes desde 2001 alcanza las cero hectáreas en 2021.

Los cuatro resguardos con más coca se encuentran en Macro Occidente (Inda Zabaleta; El Cedro, Las Peñas, La Brava, Pilví

y La Pintada; Gran Rosario; La Floresta, Santa Rosa y San Francisco) y aportan 31 % al total nacional en esta zona de manejo especial.

Al revisar el comportamiento de la serie histórica de cultivos de coca y el número de resguardos afectados, de 2004 a 2011 se observa que mientras los cultivos de coca tienen un comportamiento fluctuante de incremento/reducción, la cantidad de resguardos afectados tiende a incrementarse y alcanza su máximo histórico en 2011 con 249 resguardos afectados. De 2012 a 2017 se incrementa el área de cultivos de coca con una tendencia a la concentración (más coca en menos resguardos). En 2018 inicia una tendencia a la reducción tanto en área con coca, como en cantidad de resguardos afectados; comportamiento que cambia en 2021 cuando se incrementa el área con coca y alcanza el máximo valor de toda la serie

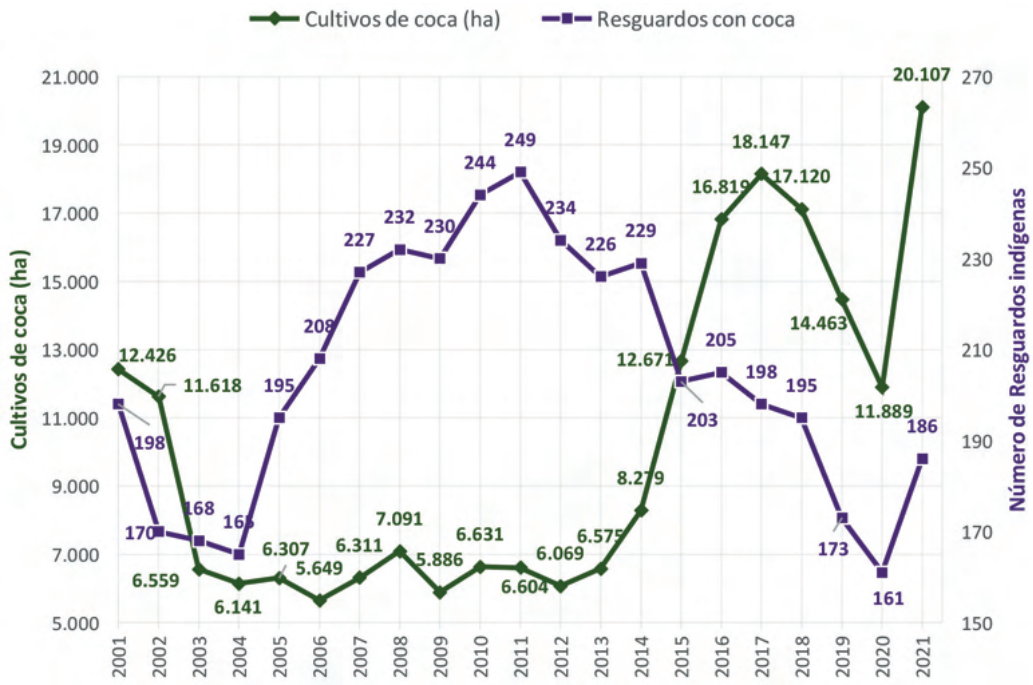

**Figura 63.** Cultivos de coca y número de resguardos indígenas afectados, 2001 – 2021

histórica con 20.107 ha en 186 resguardos indígenas.

Para 2021, la dinámica de cultivos de coca en RI tiende al incremento; el área sembrada con coca aumento 69 %, la cantidad de resguardos afectados se incrementó en 25 y el tamaño promedio del lote en 0,15 ha con 1,28 ha, valor que se encuentra por

encima del promedio nacional (1,07 ha). Este comportamiento genera una alerta para definir estrategias prioritarias de intervención que reduzcan el riesgo de expansión del fenómeno en estos territorios.

De los 186 resguardos con coca en 2021, 14 (7 %) tuvieron un área inferior a una hectárea.

## Resguardos indígenas con mayor área sembrada

A continuación, se presentan los resguardos con mayor área sembrada con coca en 2021. Los números presentan la posición que tienen en el ranquin de cada año. De 2010 a 2021, cuatro resguardos han ocupado el primer lugar: Inda Zabaleta, Gran Rosario, La Turbia y Vaupés. En 2021, Inda Zabaleta ocupa el primer lugar, este resguardo del pueblo Awá es el que presenta mayor afectación de 2010 a 2021, es el resguardo con mayor cantidad de cultivos de coca de 2013 a 2019.

A excepción de los resguardos Motilón-Barí y Nukak-Maku, todos los resguardos del top 10 de coca se encuentran en la región Macro Occidente.

En los cuatro resguardos más afectados de 2021 se concentra el 31 % del total de coca en esta zona de manejo especial, situación similar a la presentada en 2020. Esto demuestra la importancia de desarrollar estrategias de reducción de la amenaza en dichos territorios; sin embargo, es importante resaltar que estos territorios presentan complejidades para la intervención al estar en cercanías o hacer parte de un enclave productivo<sup>18</sup> y colindar con Tierras de las Comunidades Negras.

A 2021 se han identificado 14 enclaves productivos, para este año aproximadamente 35 resguardos se encontraban total o parcialmente dentro de uno de ellos.

**Tabla 7.** Resguardos indígenas con mayor cantidad de coca sembrada 2010-2021

| Macro-región   | Nombre  | 2010 | 2011 | 2012 | 2013 | 2014 | 2015 | 2016 | 2017 | 2018 | 2019 | 2020 | 2021 |
|----------------|---|------|------|------|------|------|------|------|------|------|------|------|------|
| Occidente      | Inda Zabaleta                                     | 9    | 8    | 9    | 1    | 1    | 1    | 1    | 1    | 1    | 1    | 2    | 1    |
| Occidente      | El Cedro, Las Peñas, La Brava, Pilví y La Pintada | 14   | 18   | 24   | 9    | 9    | 6    | 5    | 4    | 4    | 5    | 4    | 2    |
| Occidente      | Gran Rosario                                      | 2    | 1    | 3    | 2    | 2    | 2    | 2    | 2    | 2    | 2    | 1    | 3    |
| Occidente      | La Floresta, Santa Rosa y San Francisco           | 24   | 19   | 8    | 10   | 5    | 4    | 6    | 5    | 5    | 4    | 5    | 4    |
| Occidente      | La Turbia   | 12   | 2    | 1    | 4    | 3    | 3    | 3    | 3    | 3    | 3    | 3    | 5    |
| Orinoquía      | Nukak - Maku                                      | 8    | 7    | 6    | 3    | 4    | 5    | 4    | 8    | 7    | 6    | 7    | 6    |
| Occidente      | El Sande  | 13   | 4    | 17   | 12   | 16   | 14   | 8    | 7    | 6    | 7    | 8    | 7    |
| Centro Oriente | Motilón - Barí                                    | 32   | 31   | 32   | 17   | 31   | 28   | 26   | 28   | 20   | 9    | 6    | 8    |
| Occidente      | Calle Santa Rosa Río Saija                        | 20   | 13   | 21   | 15   | 17   | 26   | 24   | 16   | 15   | 15   | 10   | 9    |
| Occidente      | El Gran Sábalo                                    | 3    | 5    | 2    | 5    | 7    | 7    | 7    | 6    | 8    | 8    | 9    | 10   |

18. Un enclave productivo espacialmente se define (puntos calientes) como aquel territorio que en los últimos cinco años ha presentado una concentración de cultivos de coca altamente significativa (hectáreas sembradas por kilómetro cuadrado) y la persistencia del fenómeno ha sido superior a cuatro años. Así mismo, en algunos de esto por estudios de campo ha sido posible identificar características diferentes al resto de la región (variedades, rendimientos, manejo cultural, densidad de siembra). En este mismo sentido se observa una tendencia a la integración y encadenamiento in situ y posible especialización de procesos productivos (cultivo y procesamiento).

# Localización de enclaves productivos y Resguardos Indígenas, 2021

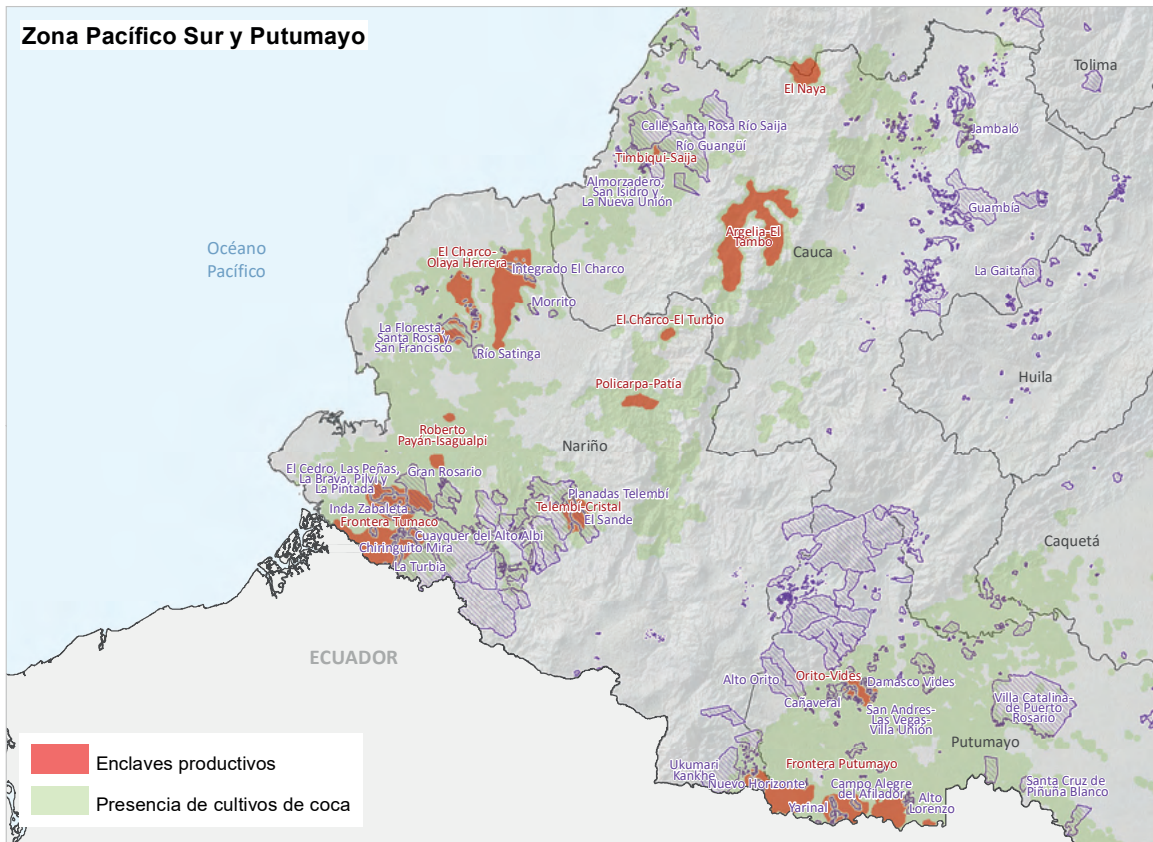
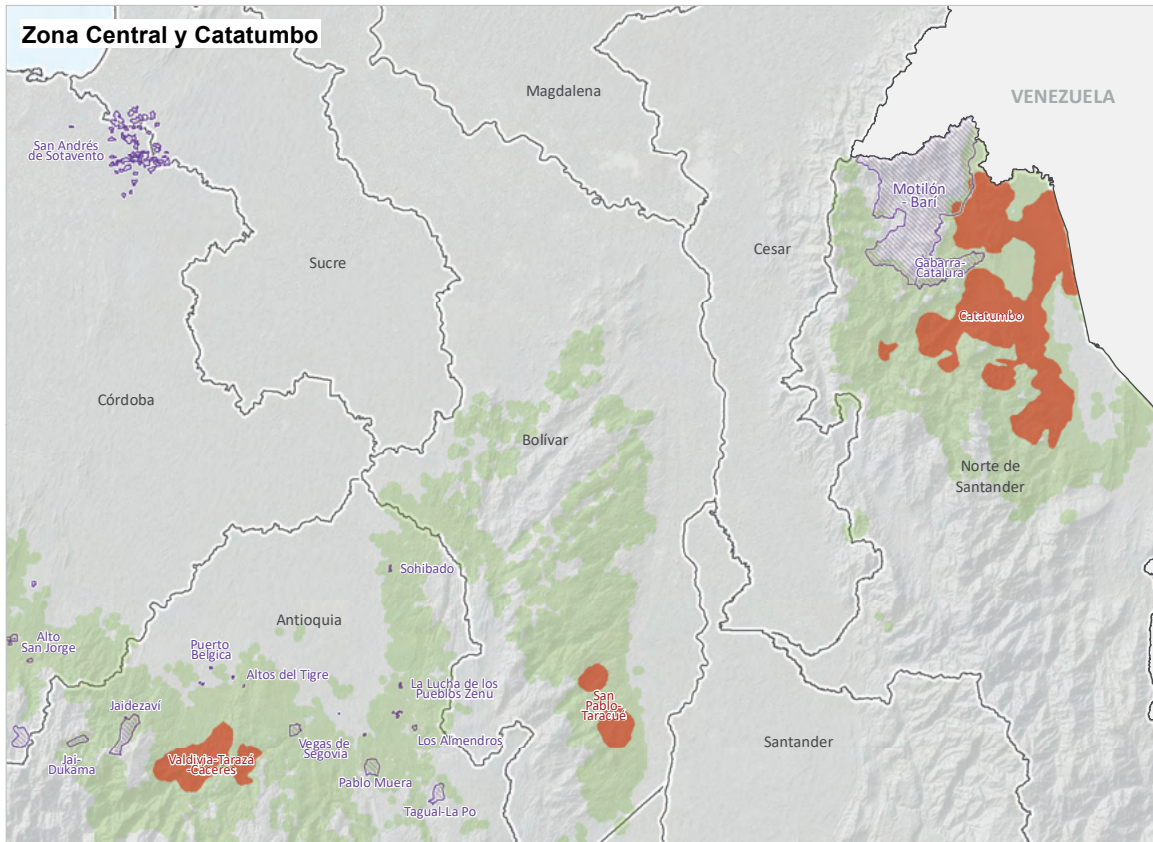

Enclaves productivos  
 Presencia de cultivos de coca  
 Resguardos Indígenas

Fuentes: Gobierno de Colombia - Sistema de monitoreo apoyado por UNODC; para RI: Agencia Nacional de Tierras (ANT), 2021; para organizaciones regionales: Organización Indígena de Colombia (ONIC), 2010; para límites administrativos: Marco Geoestadístico Nacional DANE-IGAC, 2020. Los límites, nombres y títulos usados en este mapa no constituyen reconocimiento o aceptación por parte de las Naciones Unidas.



## ESTADÍSTICAS DE COCA POR REGIÓN

Esta sección presenta los datos del área sembrada con cultivos de coca a 2021 por las macro-regiones definidas por la ONIC. Encontrará una infografía con los hallazgos relevantes, a continuación, la dinámica espacial, los pueblos más afectados, el análisis de densidad de siembra por kilómetro cuadrado, la dinámica de cultivos de coca 2020-2021 y el tamaño promedio del lote.



# RESGUARDOS INDÍGENAS REGIÓN MACRO OCCIDENTE

## CULTIVOS DE COCA 2021

Los resguardos indígenas ubicados en la región Macro Occidente concentran el **70 %** de la coca en estos territorios. Es la **macro-región con mayor territorio afectado** en esta categoría de manejo especial.

**14.097 hectáreas**  
**70 %** del total en resguardos  
**7 %** del total nacional

**86 %**  
 incremento con respecto al 2020

**Pueblos más afectados**

**74 %**  
**Awá**

**19 %**  
 Embera Katío

**7 %**  
 Otros

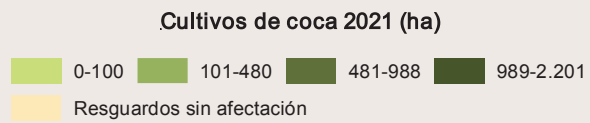

**El Cedro, Las Peñas, La Brava, Pilví y La Pintada**  
 Pueblo Awá

**10 %** del total regional  
**Puesto 2** de los resguardos afectados  
**Incremento de 159 %** con respecto al 2020  
**Hace parte del enclave Frontera Tumaco**

**Inda Zabaleta**  
 Pueblo Awá

**15 %** del total regional  
**Puesto 1** de los resguardos afectados  
**Incremento de 146 %** con respecto al 2020  
**Hace parte del enclave Frontera Tumaco**

## MACRO OCCIDENTE

De los 372 resguardos de Macro Occidente, 167 han estado afectados en algún momento de la serie histórica de cultivos de coca y 20 han reportado coca permanentemente. Es la macro-región con más resguardos afectados desde que inició el monitoreo.

Los resguardos Canoas, La Concepción, Arquia, Río Murindó, Las Delicias (de Buenos Aires) y Guadualito reportan coca por primera vez en 2021, todos con áreas inferiores a las 10 ha. Por otra parte, Miasa de Partado, Resguardo Indígena El Noventa, Caimanero de Jampapa, Tokolloro y San Antonio 2 que tenían coca en 2020 (áreas inferiores a 2 ha) no reportan coca en 2021.

En 2021, aproximadamente 12 pueblos están afectados en la macro-región. El pueblo más afectado por cultivos de coca es el Awá con 35 resguardos indígenas y el 74 %

de la coca de la macro-región; seguido por el Embera Katío con 28 resguardos indígenas y 19 % de la coca de la macro-región.

Al revisar la serie histórica de cultivos de coca<sup>19</sup>, se presenta una tendencia al incremento con un pico en 2017 con 12.822 ha; de 2018 a 2020 el comportamiento cambia hacia la reducción, y en 2021 el área con coca se vuelve a incrementar (86 %) y alcanza el máximo valor de la serie histórica (14.097 ha).

De las 14.097 ha registradas en 2021, 15 % se concentra en el resguardo Inda Zabaleta; seguido por El Cedro, Las Peñas, La Brava, Pilví y La Pintada con 10 %; Gran Rosario con 10 %; y La Floresta, Santa Rosa y San Francisco con 9 %. El 56 % restante se distribuye en 104 resguardos. En esta macro-región, 12 resguardos tienen menos de 1 ha.

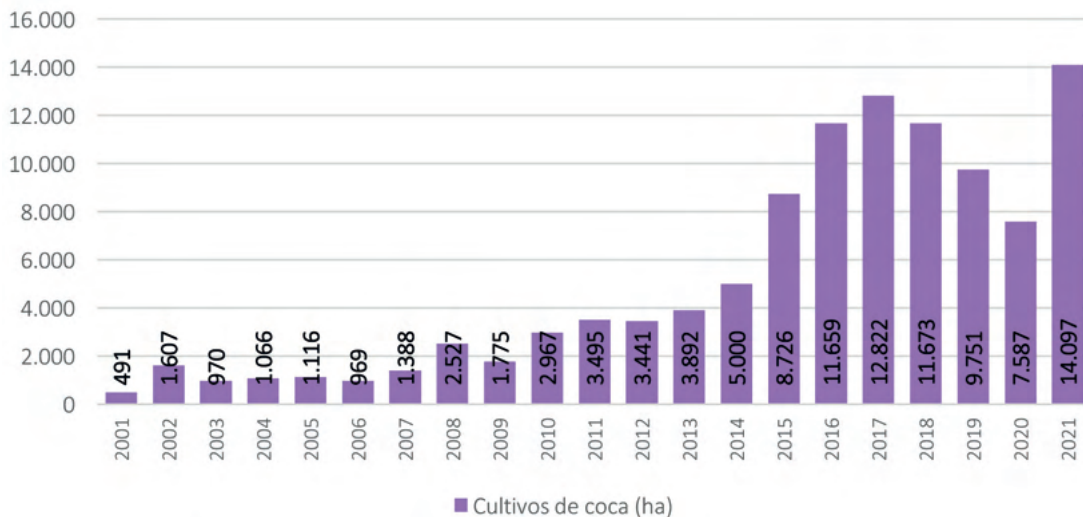

**Figura 64.** Serie histórica de cultivos de coca en la región Macro Occidente, 2001-2021

19. La serie histórica de cultivos de coca se calcula anualmente con los límites actualizados de la ANT. De acuerdo con los límites, a cada grilla de 1 km<sup>2</sup> se le asigna la información de la entidad territorial en la que se encuentren las coordenadas del centro del polígono de la grilla, llamado centroide.

En este periodo, 108 resguardos reportaron coca, 24 más que el año anterior. A excepción de Guelnambi-Caraño, Huellas, Cerro Tijeras y Yu Yic Kwe, todos registraron incremento en las hectáreas de coca.

Los resguardos Inda Zabaleta; El Cedro, Las Peñas, La Brava, Pilví y La Pintada; Gran Rosario; La Floresta, Santa Rosa y San Francisco; La Turbia; El Sande; Calle Santa Rosa Río Saija y El Gran Sábalo ocupan los puestos uno, dos, tres, cuatro, cinco, siete, nueve y diez del top 10 de RI con más coca en el país.

En cuanto al comportamiento del tamaño del lote para 2021, en la macro-región se registra un promedio de 1,35 ha, valor que

se encuentra por encima del promedio en RI (1,28 ha) y el promedio nacional (1,07 ha). Los resguardos de esta macro-región registran el mayor tamaño del lote para esta zona de manejo. Este tamaño se incrementó 0,19 ha con respecto a 2020. Los lotes más grandes se presentan en los resguardos La Floresta, Santa Rosa y San Francisco (3,87 ha), Santa María de Pangala (2,62 ha) e Inda Zabaleta (2,53 ha). Estos resguardos tienen algunos de los lotes más grandes registrados en el país.

Las mayores densidades de siembra alcanzan en promedio las 50 ha/km<sup>2</sup> y se presentan dentro de los resguardos Inda Zabaleta y La Floresta, Santa Rosa y San Francisco.

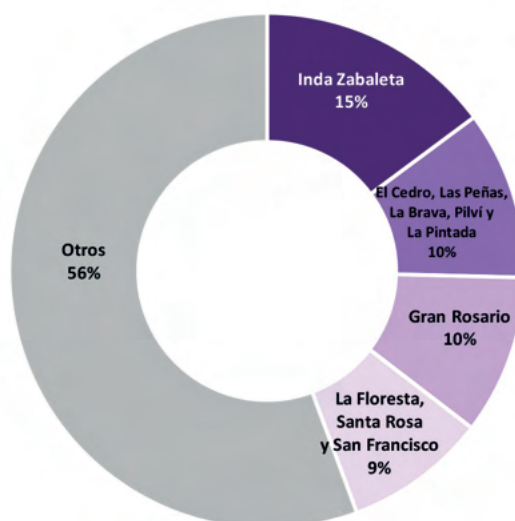

**Figura 65.** Porcentaje de participación por resguardos indígenas respecto al total de la macro-región



Incremento en el área con coca (ha) respecto a 2020

Reducción en el área con coca (ha) respecto a 2020



Figura 66. Área con coca por resguardos indígenas en la región Macro Occidente, 2020 - 2021

## Dinámica del cultivo de coca en los Resguardos Indígenas afectados, región Macro Occidente, 2021

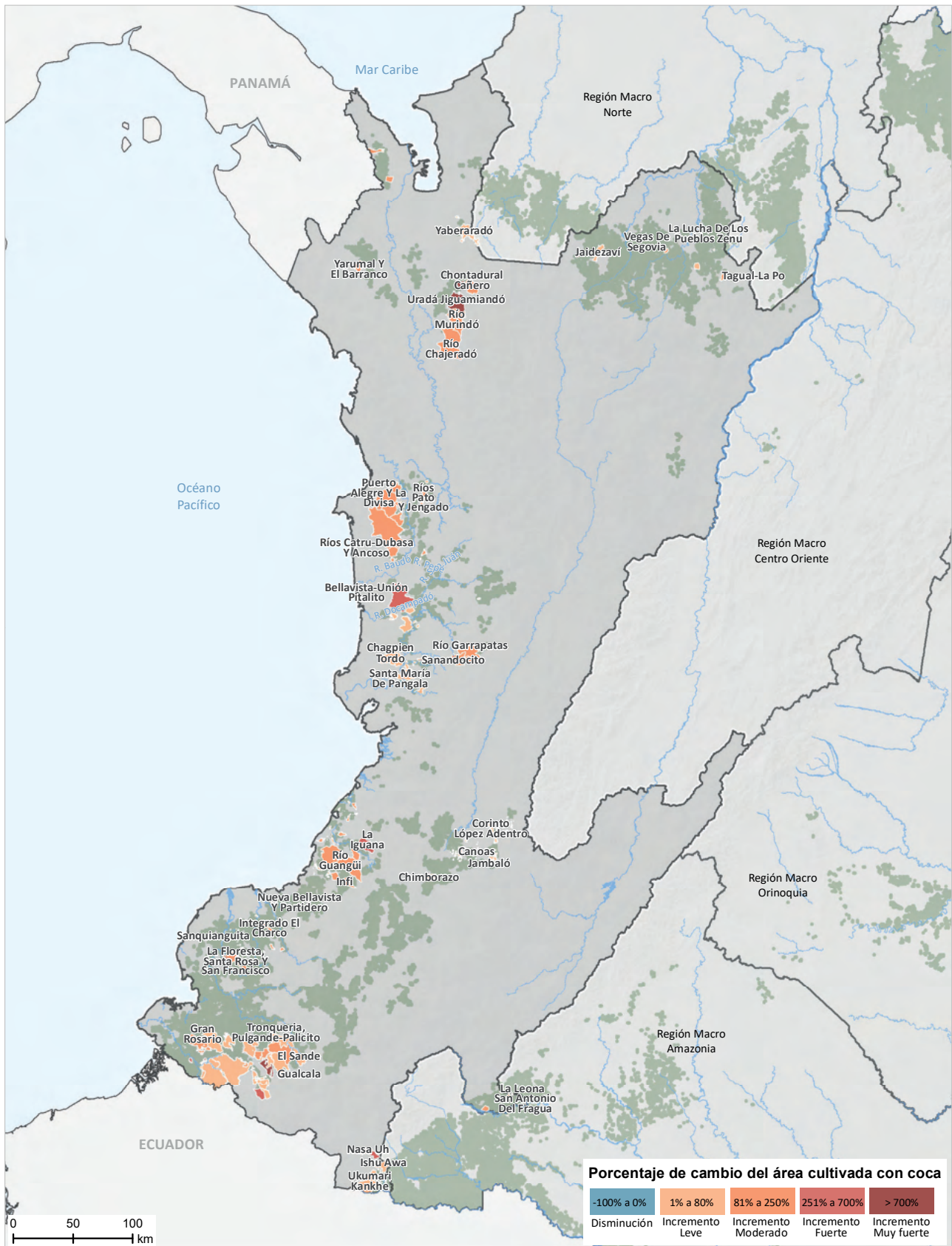

Presencia de cultivos de coca, 2021

Fuentes: Gobierno de Colombia - Sistema de monitoreo apoyado por UNODC; para RI: Agencia Nacional de Tierras (ANT), 2021; para organizaciones regionales: Organización Indígena de Colombia (ONIC), 2010; para límites administrativos: Marco Geoestadístico Nacional DANE-IGAC, 2020; para cartografía base: IGAC, 2020. Los límites, nombres y títulos usados en este mapa no constituyen reconocimiento o aceptación por parte de las Naciones Unidas.

## Densidad del cultivo de coca y variación absoluta del área sembrada con coca en los Resguardos Indígenas, región Macro Occidente, 2021

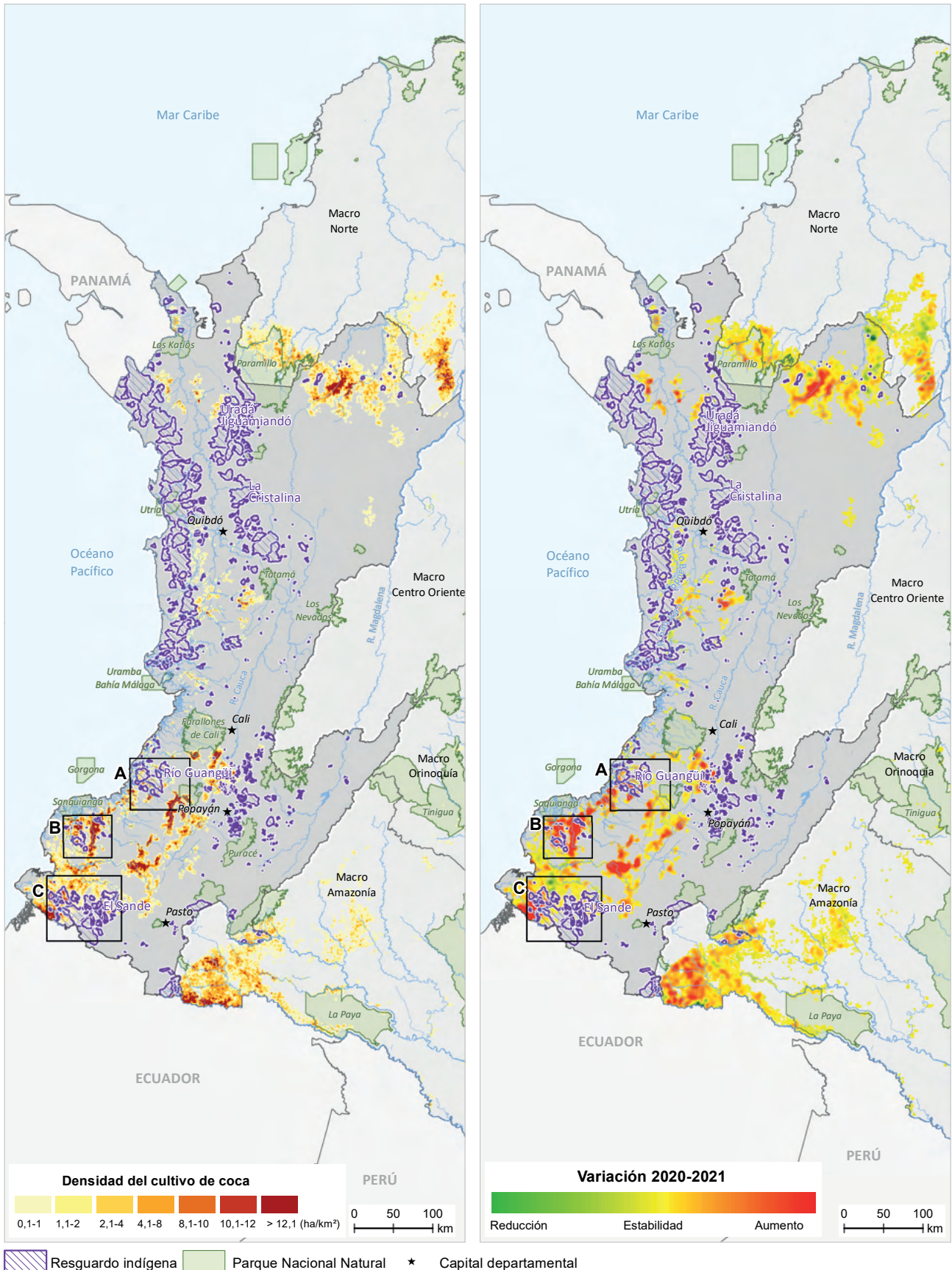

Fuentes: Gobierno de Colombia - Sistema de monitoreo apoyado por UNODC; para RI: Agencia Nacional de Tierras (ANT), 2021; para organizaciones regionales: Organización Indígena de Colombia (ONIC), 2010; para PNN: Parques Nacionales Naturales, 2022; para límites administrativos: Marco Geostatístico Nacional DANE-IGAC, 2020; para cartografía base: IGAC, 2020. Los límites, nombres y títulos usados en este mapa no constituyen reconocimiento o aceptación por parte de las Naciones Unidas.

## Zonas con mayor densidad de cultivos de coca y variación absoluta del área sembrada con coca en los Resguardos Indígenas, región Macro Occidente, 2021

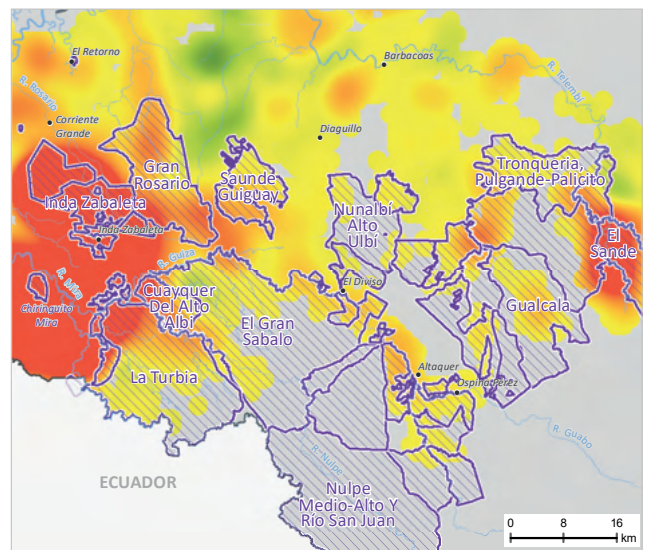
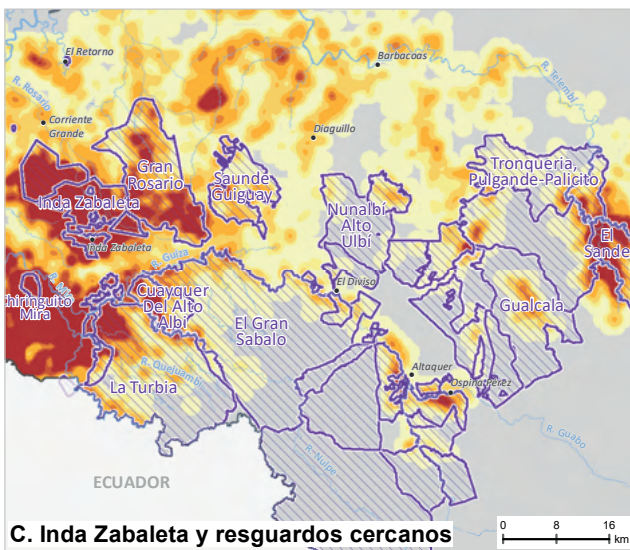
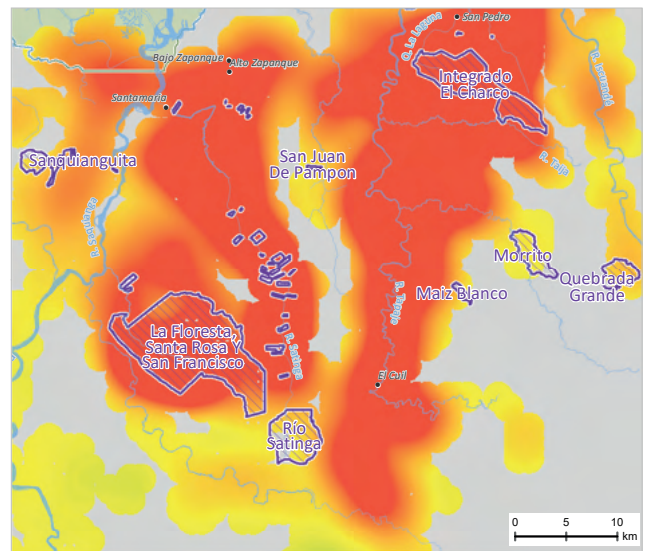
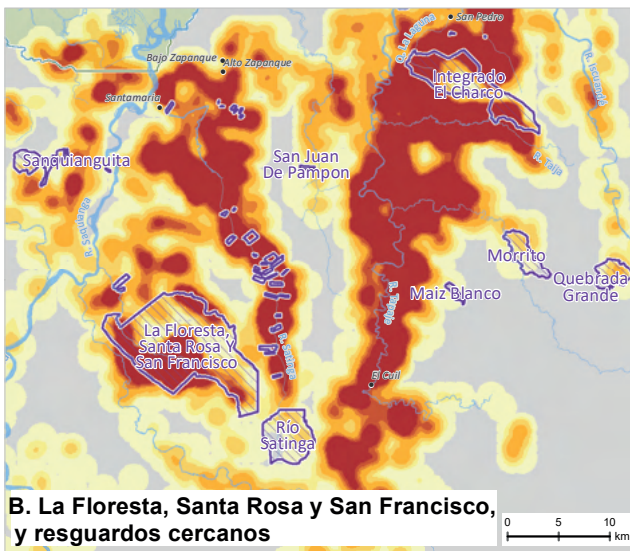
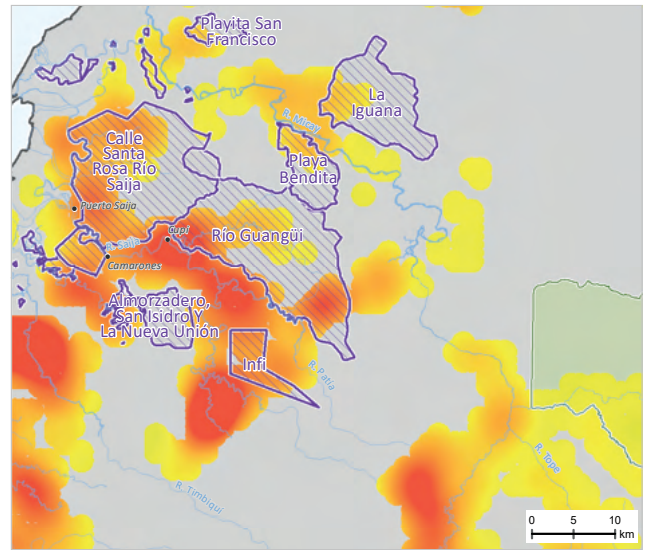
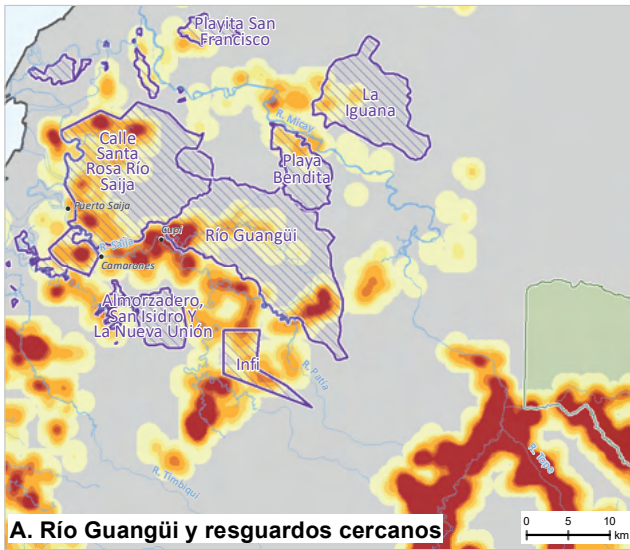

Densidad 0,1-1 1,1-2 2,1-4 4,1-8 8,1-10 10,1-12 > 12,1 ha/km<sup>2</sup>

Variación Reducción Estabilidad Aumento

Resguardo indígena Parque Nacional Natural • Centro poblado

Fuentes: Gobierno de Colombia - Sistema de monitoreo apoyado por UNODC; para RI: Agencia Nacional de Tierras (ANT), 2021; para organizaciones regionales: Organización Indígena de Colombia (ONIC), 2010; para PNN: Parques Nacionales Naturales, 2022; para límites administrativos: Marco Geostatístico Nacional DANE-IGAC, 2020; para cartografía base: IGAC, 2020. Los límites, nombres y títulos usados en este mapa no constituyen reconocimiento o aceptación por parte de las Naciones Unidas.



A continuación, se realiza una descripción general de las zonas de mayor densidad en 2021.

### **Inda Zabaleta y resguardos cercanos**

Los cultivos de coca alcanzan las mayores densidades de siembra (hasta 60 ha/km<sup>2</sup>) por las quebradas Pilvicito, Sabaleta, La Linda, ríos Rosario y Sabaleta en los resguardos Inda Zabaleta; El Cedro, Las Peñas, La Brava, Pilví y La Pintada y Gran Rosario, en cercanías al centro poblado Inda Zabaleta. Más al sur en los resguardos Chiringuito Mira; Kejuambi Feliciana; Santa Rosita; Piguambi Palangala y Cuayquer del Alto Albi se presentan densidades de hasta 35 ha/km<sup>2</sup> por los ríos Mira, Guiza, Nulpe y Quejuambi. Estas zonas presentan incremento en la densidad de siembra en los años anteriores y hacen parte del enclave Frontera Tumaco.

Esta zona presenta características complejas para la intervención al hacer parte de un enclave productivo, sitios caracterizados por la concentración y permanencia de los cultivos de coca, en donde hacen presencia diferentes actores de la cadena productiva tales como grupos armados ilegales, narcotraficantes y productores.

### **La Floresta, Santa Rosa y San Francisco, y resguardos cercanos**

En los resguardos La Floresta, Santa Rosa y San Francisco; Río Satinga e Integrado El Charco se presentan densidades de siembra de hasta 45 ha/km<sup>2</sup> por los ríos Sanquianga, Satinga y la quebrada La Laguna. Estas zonas presentan incremento en la densidad de siembra en los años anteriores y hacen parte del enclave El Charco-Olaya Herrera.

Esta zona presenta características complejas para la intervención al hacer parte de un enclave productivo, en donde hay presencia de todos los eslabones de la cadena productiva, los cultivos tienden a estar más concentrados y ser más productivos.

### **Río Guangüi y resguardos cercanos**

A lo largo del río Saija se encuentran núcleos de concentración de hasta 20 ha/km<sup>2</sup> en territorios de los resguardos Río Guangüi, y Calle Santa Rosa Río Saija, en cercanías a los centros poblados Cupi, Camarones y Puerto Saija. Estos núcleos se conectan entre sí mediante focos de siembra de menores densidades y presentaron incremento en la densidad de siembra en los años anteriores. En inmediaciones de estos resguardos, se encuentra el enclave Timbiqui-Saija, consolidado en 2021, lo que se constituye en un escenario complejo que requiere intervenciones prioritarias.



# RESGUARDOS INDÍGENAS REGIÓN MACRO AMAZONÍA

## CULTIVOS DE COCA 2021

Los resguardos indígenas ubicados en la región Macro Amazonía concentran el **16 %** de la coca en estos territorios. Es la **segunda** macro-región con mayor territorio afectado en esta categoría de manejo especial.

**3.167 hectáreas**  
16 % del total en resguardos  
1,6 % del total nacional

**35 %**  
incremento con respecto al 2020

### Pueblos más afectados

|      |       |
|------|-------|
| 37 % | Awá   |
| 14 % | Kofán |
| 14 % | Nasa  |
| 35 % | Otros |

### San Andrés-Las Vegas-Villa Unión

Pueblo Awá  
7 % del total regional  
Puesto **23** de los resguardos afectados  
Incremento de **31 %** con respecto al 2020  
Hace parte del enclave Orito-Vides

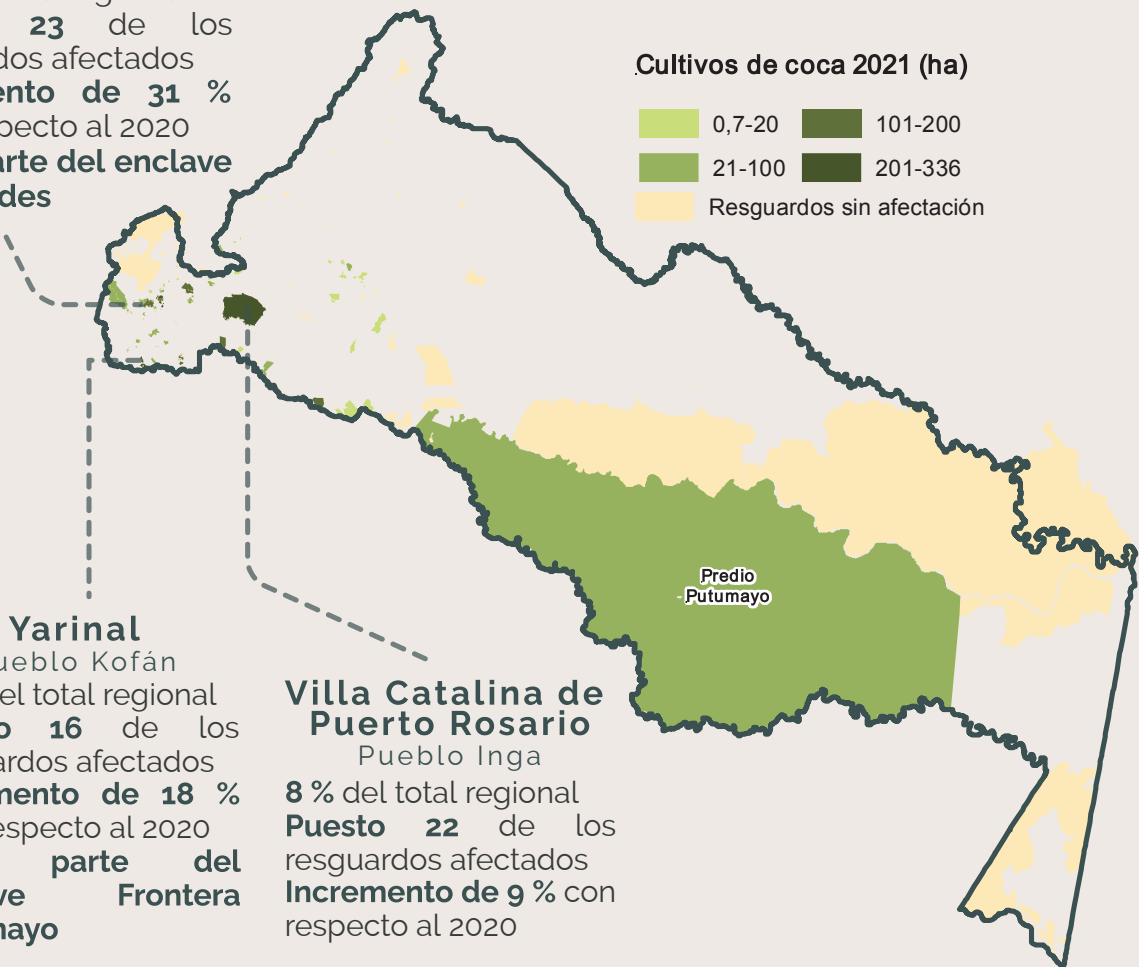

**Yarinal**  
Pueblo Kofán  
11 % del total regional  
Puesto **16** de los resguardos afectados  
Incremento de **18 %** con respecto al 2020  
Hace parte del enclave Frontera Putumayo

**Villa Catalina de Puerto Rosario**  
Pueblo Inga  
8 % del total regional  
Puesto **22** de los resguardos afectados  
Incremento de **9 %** con respecto al 2020

## MACRO AMAZONÍA

De los 136 resguardos de Macro Amazonía, 101 han estado afectados en algún momento de la serie histórica de cultivos de coca y 20 han reportado coca permanentemente. Es la segunda macro-región con más resguardos afectados desde que inició el monitoreo.

Los resguardos Inga de Condagua, Kaméntsá Biya de Sibundoy, La Libertad 2, Nasa We Sx Kiwe La Gaitana D y Villa Maria de Anamú solamente reportaron coca en un año. Por otra parte, los resguardos Nuevo Horizonte; Puerto Naranjo, Peñas Rojas, Cuerazo y El Diamante; El Descanso y Santa Cruz de Piñuña Blanco sin coca en 2020 reinciden en área con cultivos de coca en 2021 con áreas inferiores a 25 ha.

En 2021, aproximadamente 12 pueblos están afectados en la macro-región. El pueblo más afectado es el Awá con 13 resguardos indígenas y el 37 % de la coca de

la macro-región; seguido por el Kofán con cuatro resguardos indígenas y 14 % de la coca; y el Nasa con siete resguardos y 14 % de la coca de la macro-región.

Al revisar la serie histórica de cultivos de coca<sup>20</sup>, en 2013 inicia una tendencia al incremento con un pico en 2018 con 3.107 ha; de 2019 a 2020 el comportamiento cambia hacia la reducción, y en 2021 el área con coca se vuelve a incrementar (35 %) y alcanza el máximo valor de la serie histórica (3.167 ha).

De las 3.167 ha registradas en 2021, 11 % se concentra en el resguardo Yarinal; seguido por Villa Catalina de Puerto Rosario con 8 %; San Andrés-Las Vegas-Villa Unión con 7 % y El Espingo con 5 %. El 69 % restante se distribuye en 53 resguardos. En esta macro-región, 23 resguardos tienen menos de 10 ha.

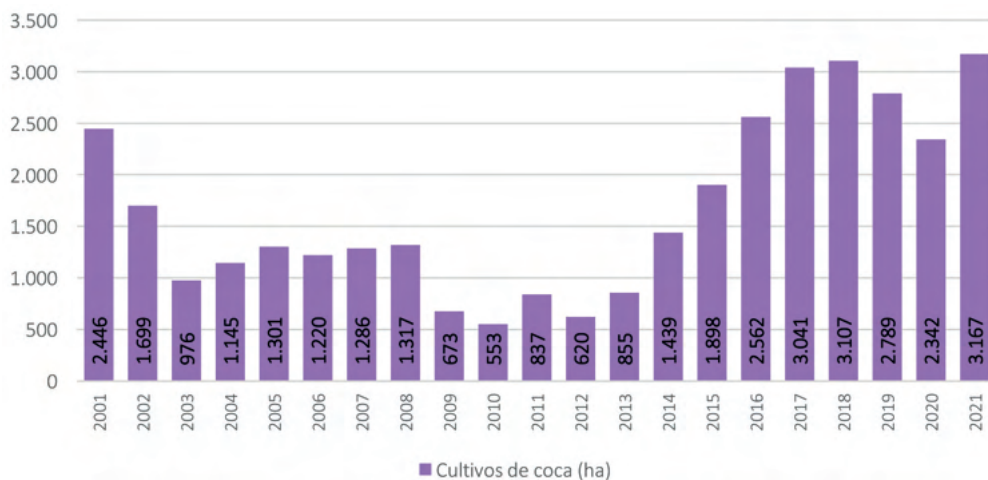

**Figura 67.** Serie histórica de cultivos de coca en la región Macro Amazonía, 2001 – 2021

20. La serie histórica de cultivos de coca se calcula anualmente con los límites actualizados de la ANT. De acuerdo con los límites, a cada grilla de 1 km<sup>2</sup> se le asigna la información de la entidad territorial en la que se encuentren las coordenadas del centro del polígono de la grilla, llamado centroide.

En este periodo, 57 resguardos reportan coca, cuatro más que el año anterior. A excepción de Bocas de Luzon; Jacome; Niñeras; Maticurú; San Luis; La Phecera y Paez del Libano, todos registran incremento en las hectáreas de coca.

En cuanto al comportamiento del tamaño del lote para 2021, en la macro-región se registra un promedio de 1,27 ha, valor que se encuentra por debajo del promedio en RI (1,28 ha) y por encima del promedio nacional (1,07 ha). Los resguardos de esta macro-región registran uno de los tamaños de lote más grandes identificados en esta zona de manejo. Este tamaño se incrementó 0,17 ha con respecto a 2020.

Los lotes más grandes se presentan en los resguardos La Phecera (4,30 ha) con el tamaño de lote más grande identificado en resguardos, y Nuevo Horizonte (2,80 ha).

Las mayores densidades de siembra se presentan al sur, por el río San Miguel, en los resguardos Yarinal (San Marcelino) y Campo Alegre del Aflador, en cercanías al centro poblado El Chiguaco, donde alcanzan las 25 ha/km<sup>2</sup>. Un poco más al norte, por los ríos Vides, San Juan, Orito y la quebrada El Espingo, en los resguardos Caicedonia, Cañaverall, El Espingo, Selva Verde, Damasco Vides y San Andres-Las Vegas-Villa Unión las densidades de siembra alcanzan las 30 ha/km<sup>2</sup>.

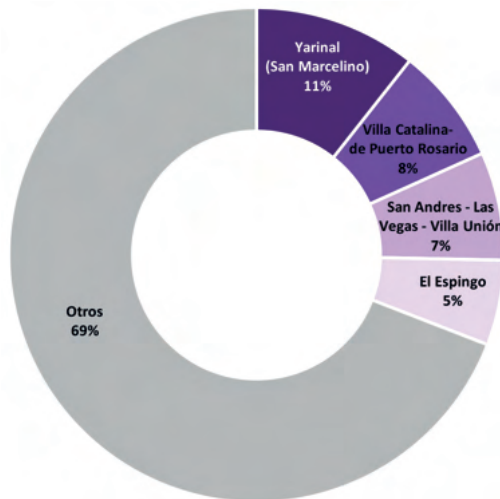

**Figura 68.** Porcentaje de participación por resguardos indígenas respecto al total de la macro-región

Durante el 2020, UNODC en convenio con el Ministerio de Justicia y del Derecho, y con el apoyo de la Fundación Suma Kausai, realizaron un estudio para el diseño participativo de estrategias de acción sobre el problema de las drogas con el pueblo Inga en el que participaron cinco resguardos, entre ellos, Villa Catalina de Puerto Rosario\*. Los espacios de participación con autoridades, jóvenes y mujeres permitieron entender que los cultivos de coca en el territorio se articulan con otra serie de cambios en la vida de las familias con consecuencias en su integración cultural y autonomía. En particular, hablaron de la presencia de minería, proyectos de extracción petrolera, pérdida de predios por colonos, ampliación de fincas ganaderas y deforestación. La llegada de los cultivos de coca a los territorios, que se da entre 1980 y 1999, marca una ruptura con prácticas tradicionales, pero también alienta el esfuerzo de las autoridades por legalizar el resguardo, fortalecer las estructuras de gobierno propio, los sistemas culturales y el control territorial. El auge se da entre el año 2000 y 2003, tiempo en el que llegan grupos armados ilegales y con ellos se vive una época de violencia marcada por la ocurrencia de desplazamientos forzados, asesinatos selectivos, amenazas, intimidaciones, reclutamiento forzado, entre otros. Las familias Inga, además, incursionan en la transformación de la coca y se da el incremento del costo de vida a causa del aumento del flujo del dinero, situación que acelera la pérdida de las tradiciones y prácticas culturales. Pese a la acción estatal que buscó frenar la expansión de cultivos ilícitos en el departamento y las acciones de control territorial por parte de las autoridades indígenas, hacia el 2010 y 2019 se da un segundo auge o resiembra, con consecuencias cada vez mayores en el tejido social y comunitario, en la producción y comercialización de cultivos tradicionales, así como en el aumento del consumo de drogas y deserción escolar en el territorio. En la actualidad a opinión de la comunidad, la llegada de grupos armados y redes del narcotráfico presiona aún más la inserción de más familias en el cultivo de ilícitos.

Ahora bien, el estudio incluyó además una caracterización socioeconómica de los hogares de los cinco resguardos, incluido Villa Catalina de Puerto Rosario. Los resultados mostraron

que el 39,4 % de la población encuestada realiza actividades remuneradas, destacándose Villa Catalina con el mayor porcentaje de población ocupada (42,6 %); sin embargo, de la población que genera ingresos para los cinco territorios, el 80 % tiene ingresos mensuales inferiores a 1 SMMLV. Con respecto al nivel educativo, de la población encuestada mayor a 25 años se encontró que la mayoría (48,5 %) reportó como máximo nivel educativo estudiado la primaria, de los cuales el 45,8 % reportó que no culminó completamente este nivel. Además, el 4,3 % de la población mayor a 15 años reportó no saber ni leer ni escribir. Por otra parte, se encontró que en promedio el 57,2 % de las mujeres encuestadas ha tenido por lo menos un embarazo, con un promedio de tres hijos, y resalta que el 49 % tuvieron su primer hijo siendo menores de edad (12-18 años). Sobre el consumo de sustancias psicoactivas, el consumo de alcohol se ha presentado en el 81,9 % de la población (prevalencia vida), así como reportaron consumo de marihuana (4,7 %), cocaína (1,6 %), basuco (1,3 %), inhalables (0,3 %) y hongos (0,3 %), en orden de prevalencia vida. La edad promedio de inicio de las personas que han presentado consumo de algunas de estas sustancias varía en función de la sustancia: las menores edades promedio de inicio se presentan en inhalables y hongos, 13 y 14 años respectivamente; y las mayores se presentan en las sustancias de cocaína y basuco con 23,7 y 22,2 respectivamente. Ante este panorama, las estrategias de acción propuestas tienen la particularidad de contemplar de manera holística las transformaciones que como pueblo indígena han tenido con su territorio y con su identidad cultural. La caracterización mostró que la medicina tradicional con ayahuasca ha sido practicada por el 76,6 % de la población y en el último año alrededor del 45,9 % ha hecho uso de esta, principalmente con fines medicinales y guiados por un médico tradicional. De allí que, entre otras estrategias de importancia para este pueblo indígena, en la medicina tradicional se encuentran soluciones para responder a las amenazas que alteran el orden armónico del territorio debido a la presencia de actores armados que promueven la economía del narcotráfico.

\* El estudio completo se puede consultar en [https://biesimci.org/fileadmin/2021/documentos/et/libro\\_inga\\_azul.pdf](https://biesimci.org/fileadmin/2021/documentos/et/libro_inga_azul.pdf)



Figura 69. Área con coca por resguardos indígenas en la región Macro Amazonía, 2020 - 2021

# Dinámica del cultivo de coca en los Resguardos Indígenas afectados, región Macro Amazonía, 2021

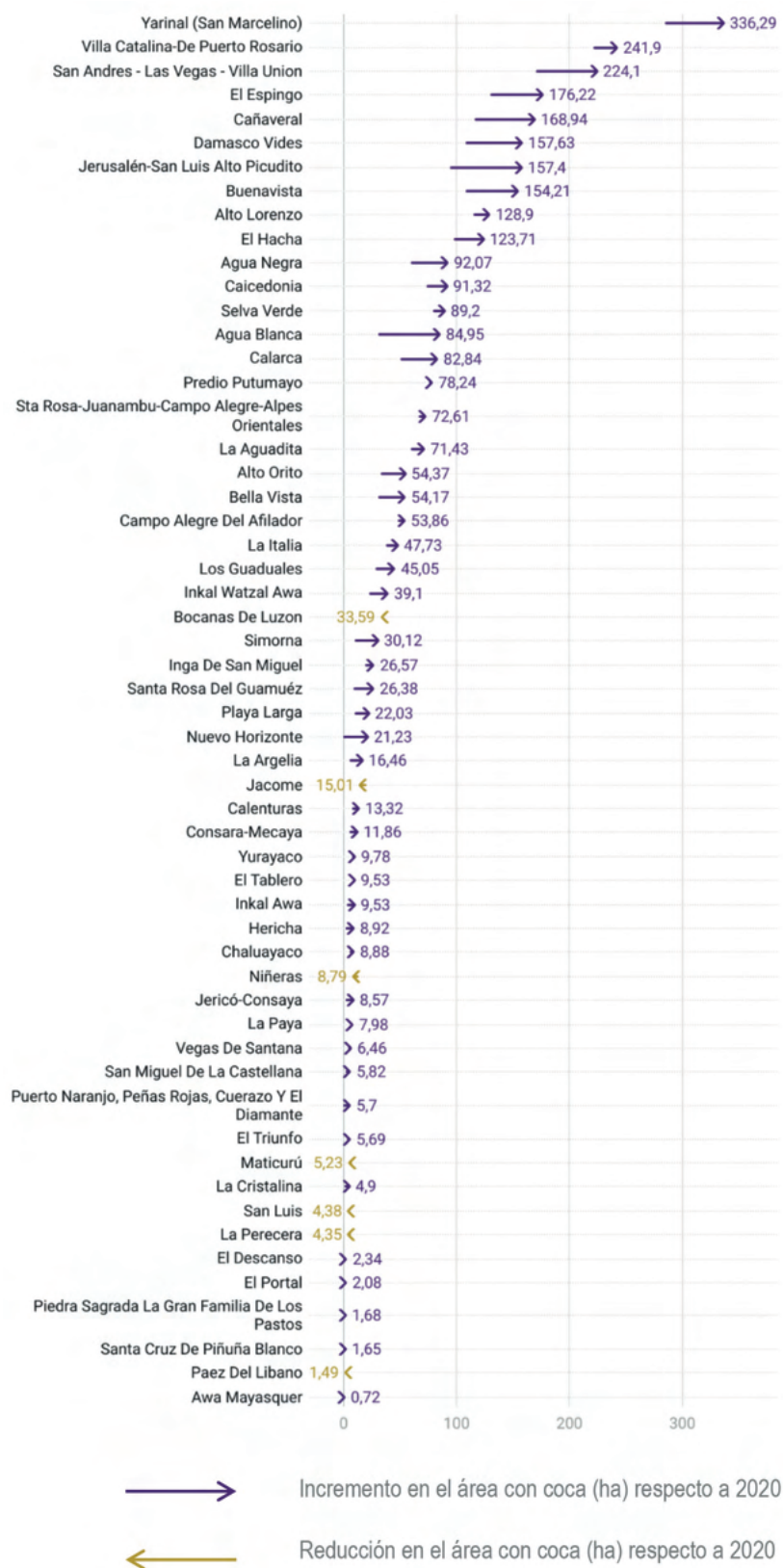
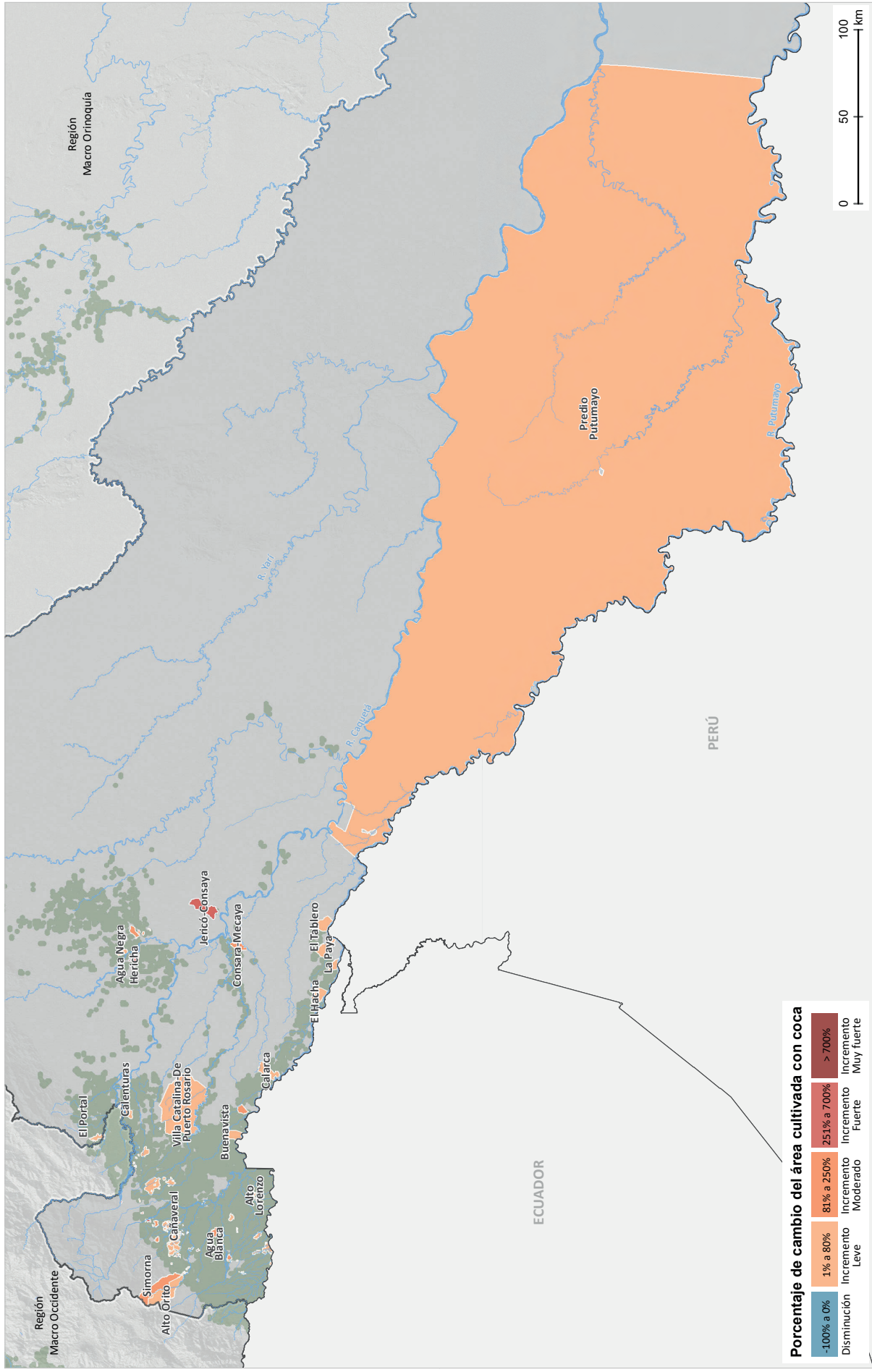

Presencia de cultivos de coca, 2021

Fuentes: Gobierno de Colombia - Sistema de monitoreo apoyado por UNODC, para RI: Agencia Nacional de Tierras (ANT), 2021; para organizaciones regionales: Organización Indígena de Colombia (ONIC), 2010; para límites administrativos: Marco Geostatístico Nacional DANE-IGAC, 2020; para cartografía base: IGAC, 2020. Los límites, nombres y títulos usados en este mapa no constituyen reconocimiento o aceptación por parte de las Naciones Unidas.

## Densidad del cultivo de coca y variación absoluta del área sembrada con coca en los Resguardos Indígenas, región Macro Amazonía, 2021

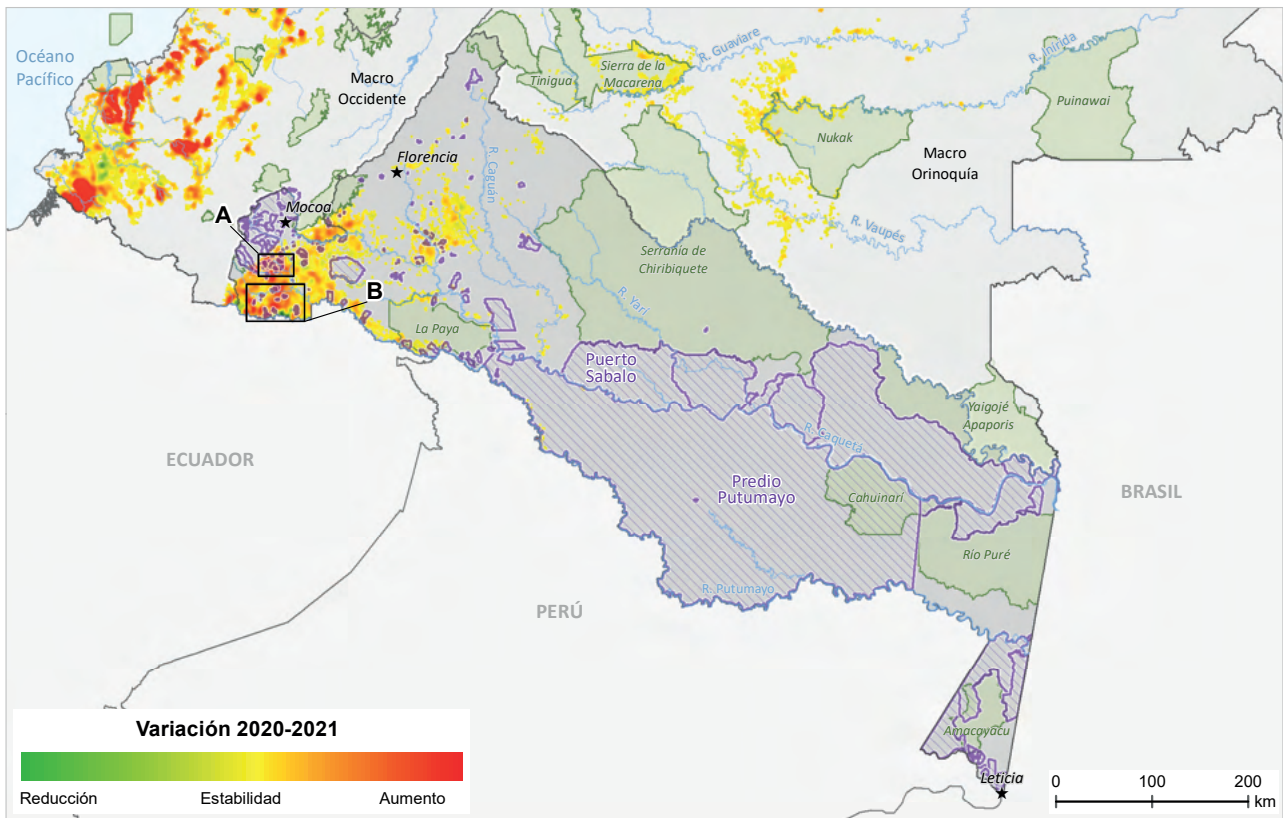
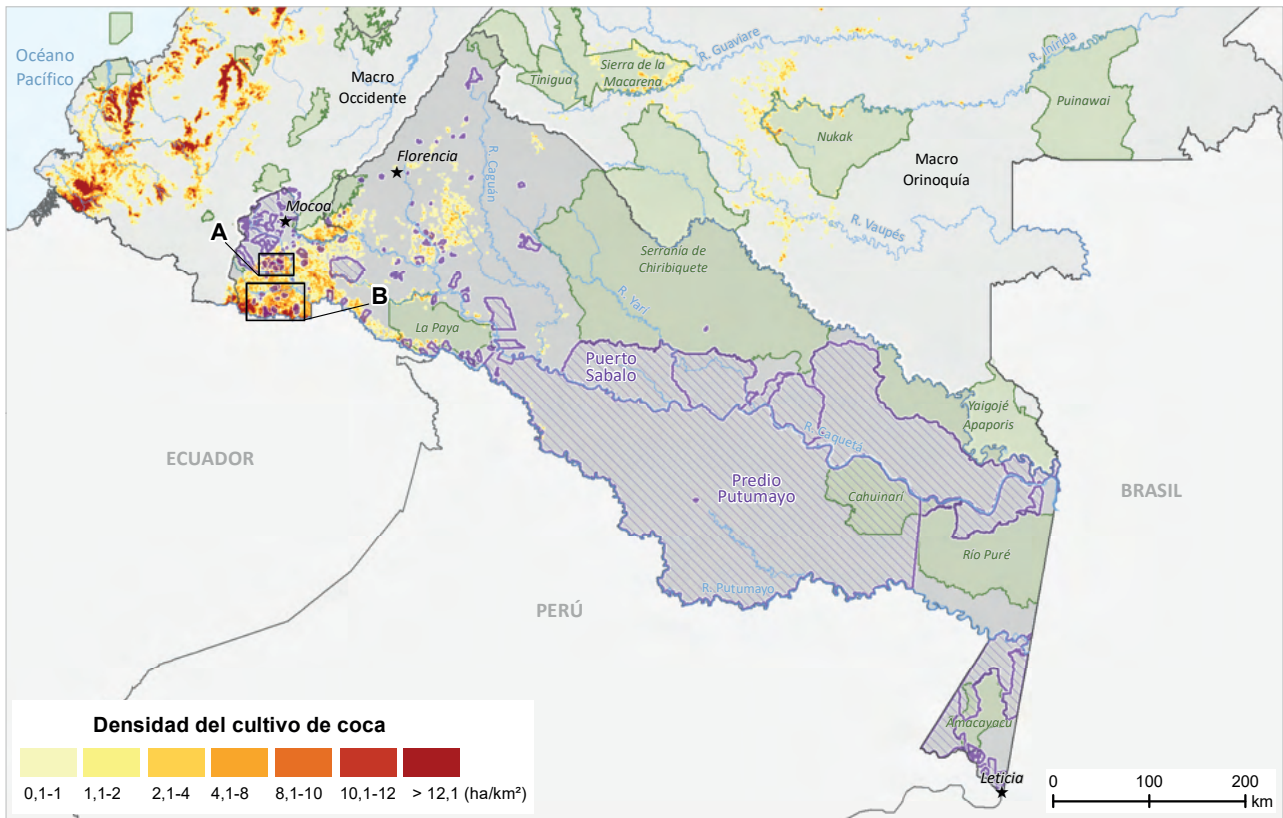

Resguardo indígena
  Parque Nacional Natural
  Capital departamental

Fuentes: Gobierno de Colombia - Sistema de monitoreo apoyado por UNODC; para RI: Agencia Nacional de Tierras (ANT), 2021; para organizaciones regionales: Organización Indígena de Colombia (ONIC), 2010; para PNN: Parques Nacionales Naturales, 2022; para límites administrativos: Marco Geostatístico Nacional DANE-IGAC, 2020; para cartografía base: IGAC, 2020. Los límites, nombres y títulos usados en este mapa no constituyen reconocimiento o aceptación por parte de las Naciones Unidas.



# Zonas con mayor densidad de cultivos de coca y variación absoluta del área sembrada con coca en los Resguardos Indígenas afectados, región Macro Amazonía, 2021

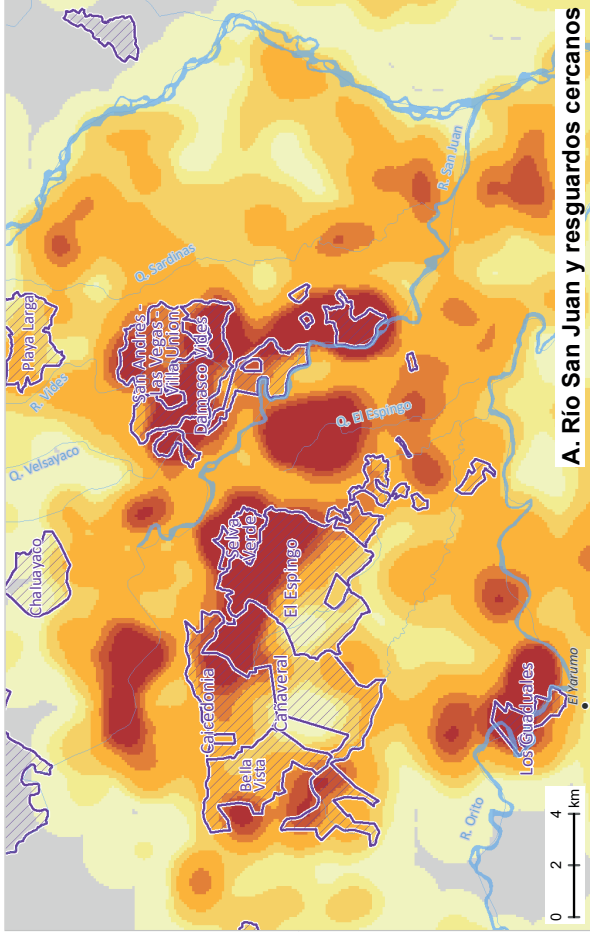

**A. Río San Juan y resguardos cercanos**

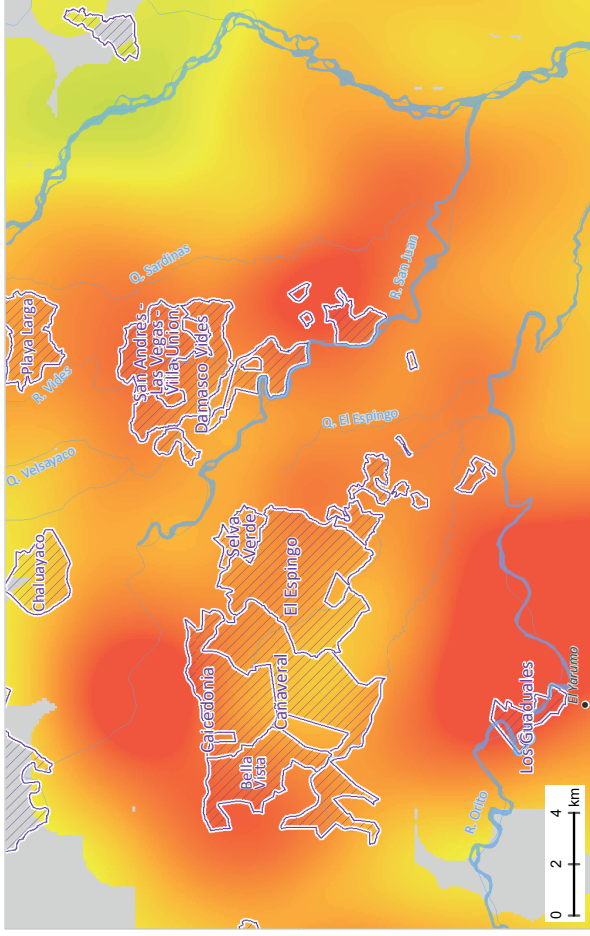

**B. Río San Miguel y resguardos cercanos**

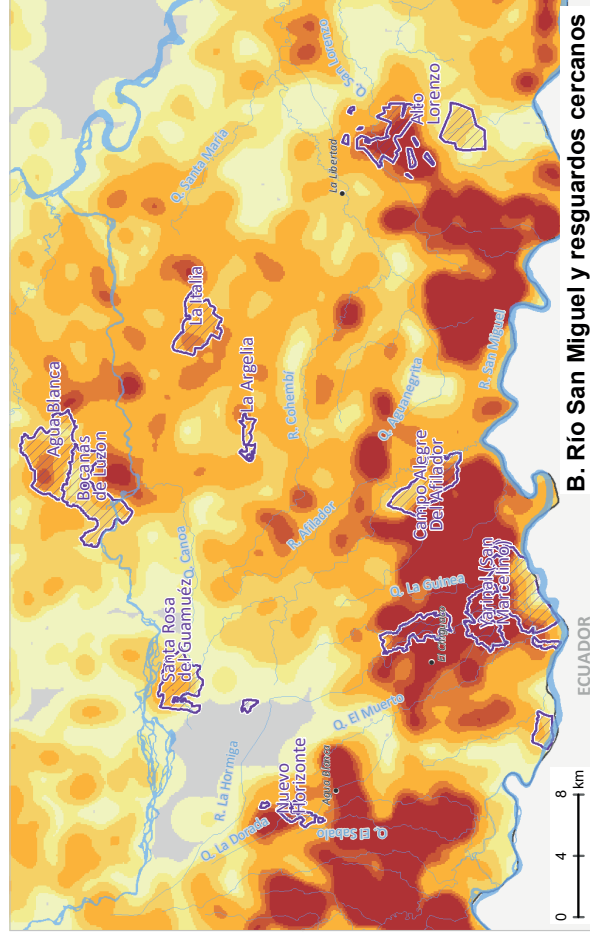

**B. Río San Miguel y resguardos cercanos**

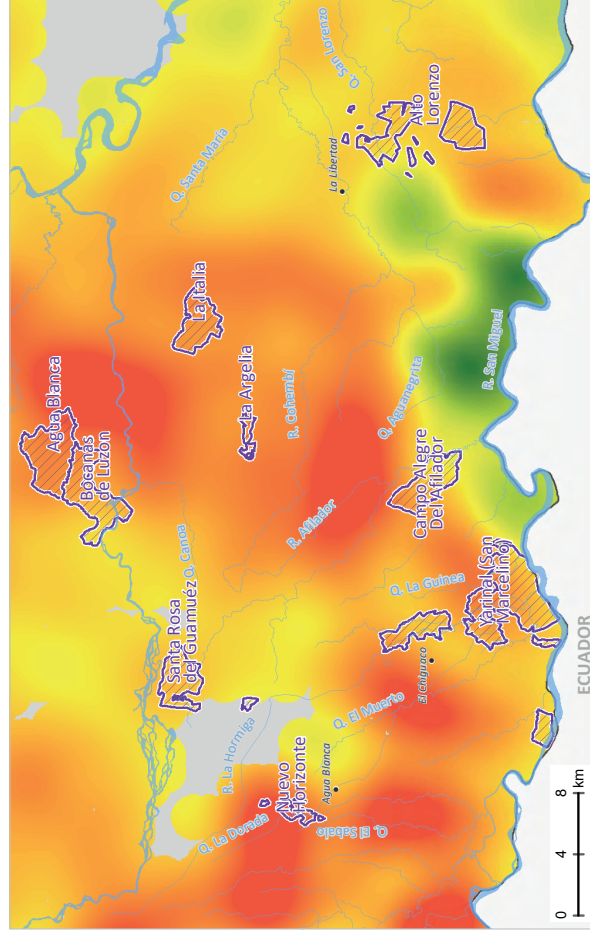

**B. Río San Miguel y resguardos cercanos**

**Densidad** 0,1-1 1,1-2 2,1-4 4,1-8 8,1-10 10,1-12 > 12,1 ha/km<sup>2</sup>

**Resguardo indígena** Centro poblado RESGUARDOS INDÍGENAS

**Variación** Reducción Aumento

Fuente: Gobierno de Colombia - Sistema de Monitoreo apoyado por UNIC. Para R.T. Agencia Nacional de Tierras (ANT), 2021; para organizaciones regionales: Organización Indígena de Colombia (OIC), 2010; para límites administrativos: Marco Geostatístico Nacional DANE (IGAC, 2020; para cartografía base: IGAC, 2020. Los límites, nombres y títulos usados en este mapa no constituyen reconocimiento o aceptación por parte de las Naciones Unidas.

INFORME DE LAS ESTADÍSTICAS MUNICIPALES DEL MONITOREO DE CULTIVO DE COCA 2021 EN ZONAS DE MANEJO ESPECIAL

A continuación, se realiza una descripción general de las zonas de mayor densidad en 2021.

Es importante mencionar que las zonas descritas a continuación presentan particularidades complejas para la intervención al hacer parte de algún enclave productivo, sitios caracterizados por la concentración y permanencia de los cultivos de coca, en donde hacen presencia diferentes actores de la cadena productiva tales como grupos armados ilegales, narcotraficantes y productores.

### Río San Miguel y resguardos cercanos

Las mayores densidades de siembra se presentan al sur, cerca de la frontera con Ecuador, por la desembocadura del río La Hormiga y las quebradas Zancudo, La Guinea y El Muerto en el río San Miguel, en los resguardos Yarinal (San Marcelino) y Campo Alegre del Afilador, en cercanías al centro poblado El Chiguaco, donde alcanzan las 25 ha/km<sup>2</sup>.

En el resguardo Alto Lorenzo las densidades de siembra alcanzan las 20 ha/km<sup>2</sup> por la quebrada San Lorenzo, en cercanías al centro poblado La Libertad.

En el resguardo Nuevo Horizonte se presentan densidades de 11 ha/km<sup>2</sup> por la quebrada La Dorada, en cercanías al centro poblado Agua Blanca.

Estas zonas presentan incremento en la densidad de siembra en los años anteriores y hacen parte del enclave Frontera Putumayo.

### Río San Juan y resguardos cercanos

Las mayores densidades de siembra se presentan por los ríos Vides, San Juan y la quebrada Valsayaco en los resguardos Damasco Vides y San Andres-Las Vegas-Villa Unión con densidades de siembra de hasta 30 ha/km<sup>2</sup>. En los resguardos Caicedonia, Cañaveral, Selva Verde y El Espingo por la quebrada El Espingo con densidades de hasta 25 ha/km<sup>2</sup>. Estas zonas presentan incremento en la densidad de siembra en los años anteriores y hacen parte del enclave Frontera Orito-Vides.

En el resguardo Los Guadales se presentan densidades de 16 ha/km<sup>2</sup> por río Orito, en cercanías al centro poblado El Yarumo. Este foco se conecta mediante zonas de menores densidades con el enclave Orito-Vides y presentó incremento en la densidad de siembra en los años anteriores.

Durante el 2020, UNODC en convenio con el Ministerio de Justicia y del Derecho, y con el apoyo de la Asociación de Cabildos Indígenas del Pueblo Awá del Putumayo – ACIPAP INKAL AWÁ, realizaron un estudio para el diseño participativo de estrategias de acción sobre el problema de las drogas con el pueblo Awá en el cabildo La Cristalina II y en los resguardos Caicedonia y Damasco Vides\*. El estudio puso en evidencia la relación compleja entre el territorio, la producción ilícita, el aumento del consumo de sustancias psicoactivas y las afectaciones sobre la cultura, la identidad y la autonomía como pueblo étnico. Así lo evidenció el ejercicio de reconstrucción histórica del paso de los cultivos ilícitos en sus territorios, realizado por autoridades del pueblo, en donde se constató que la incursión de esta economía ilegal a los resguardos se dio hacia la década de los 70 de manera progresiva y en medio de una sostenida crisis económica debido a las falencias en la producción y comercialización de las líneas productivas lícitas. El mayor auge en la producción de cultivos de coca se dio entre 1995 y 2008, tiempo que coincide con un escenario de violencia exacerbada por la acción de los grupos armados interesados en ejercer control sobre los territorios y el narcotráfico, con unas consecuencias graves en materia de gobernabilidad de las autoridades indígenas en el territorio y la generación de problemáticas conexas como aumento en conflictos entre familias y violencia intrafamiliar, desarmonizaciones en el territorio, y consumo de drogas y alcohol.

Así mismo, el estudio incluyó una caracterización de los hogares de estos territorios que permitió

reconocer la situación socioeconómica de las familias y entender el marco de vulnerabilidad que presiona y acelera su incursión en la producción de cultivos de coca. Para resaltar, los resultados mostraron que cerca del 40 % de la población encuestada realiza actividades remuneradas, y de estas el 74 % tiene ingresos mensuales inferiores a 1 SMMLV. De la población encuestada mayor a 25 años se encontró que la mayoría (51,5 %) reportó como máximo nivel educativo la primaria, de los cuales el 64 % reportó que no culminó completamente este nivel. Además, se encontró que en promedio el 52,5 % de las mujeres encuestadas ha tenido por lo menos un embarazo, con un promedio de tres hijos. Aunque la edad promedio del primer embarazo es de 19 años, es una preocupación que el 59 % tuvieron su primer hijo siendo menores de edad (14-18 años). Sobre el consumo de sustancias psicoactivas, el consumo de alcohol se presenta en el 82 % de la población (prevalencia vida) y resalta que la edad de inicio del 10,4 % de las personas que consumen bebidas alcohólicas se encuentra entre los 12 y 17 años, así como reportaron consumo de marihuana (7,8 %), cocaína (3,3 %), basuco (1,4 %) e inhalables (0,7 %), en orden de prevalencia. Por esta situación, las estrategias de acción contempladas desde los territorios participantes incluyen una serie de medidas para el tratamiento cultural del consumo de drogas, la ampliación de oportunidades en los territorios, el fortalecimiento del gobierno propio y la identidad cultural, así como diversas medidas para la protección del territorio frente a las amenazas de actores armados ilegales y otros factores que afectan la autonomía como pueblo indígena.

\* El estudio completo se puede consultar en [https://biesimci.org/fileadmin/2021/documentos/et/libro\\_awa.pdf](https://biesimci.org/fileadmin/2021/documentos/et/libro_awa.pdf)



# RESGUARDOS INDÍGENAS REGIÓN MACRO ORINOQUÍA

## CULTIVOS DE COCA 2021

Los resguardos indígenas ubicados en la región Macro Orinoquía concentran el **8 %** de la coca en estos territorios. Es la **tercera** macro-región con mayor territorio afectado en esta categoría de manejo especial.

**1.716 hectáreas**

**8 %** del total en resguardos

**0,8 %** del total nacional



**47 %**  
incremento  
con  
respecto al  
2020

### Pueblos más afectados

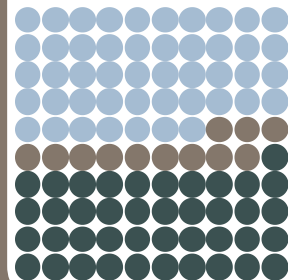

**47 %**  
**Nukak**

**12 %**  
Puinave

**41 %**  
Otros

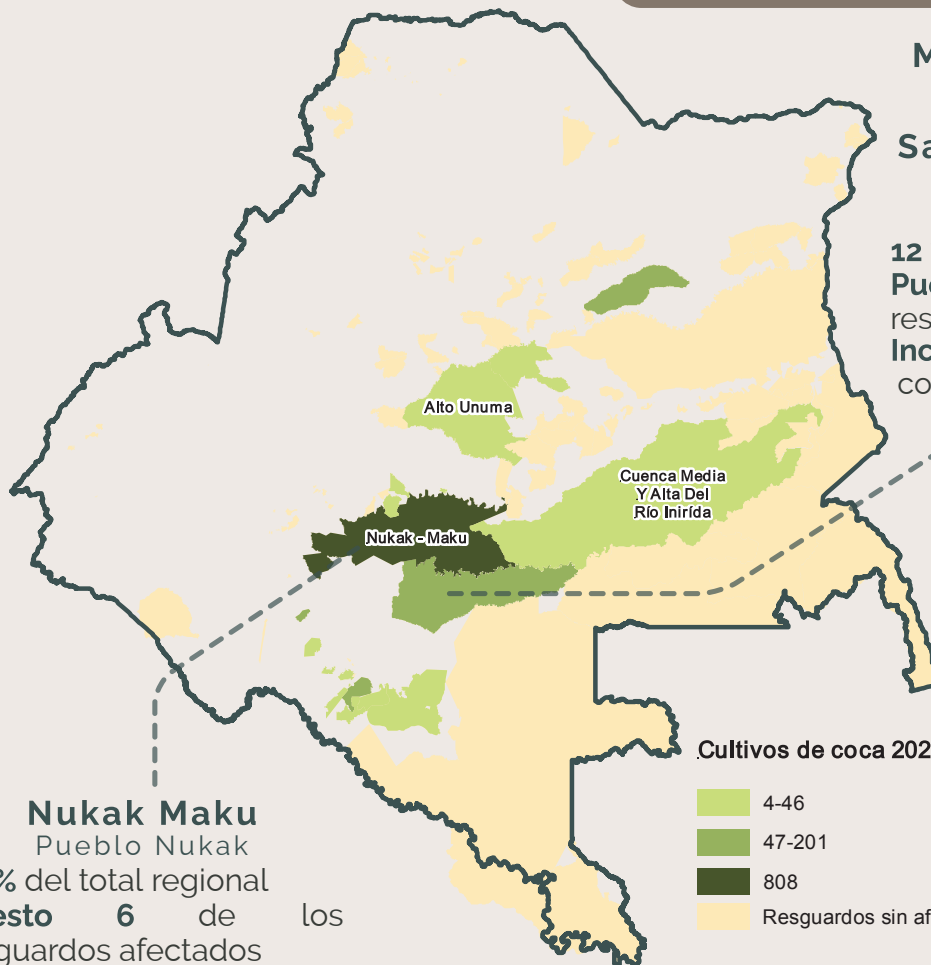

**Morichal Viejo,  
Santa Rosa,  
Cerro Cucuy,  
Santa Cruz, Caño  
Danta-Otros**

Pueblo Puinave

**12 %** del total regional  
**Puesto 24** de los  
resguardos afectados  
**Incremento de 10 %**  
con respecto al 2020

**Nukak Maku**

Pueblo Nukak

**47 %** del total regional  
**Puesto 6** de los  
resguardos afectados  
**Incremento de 60 %** con  
respecto al 2020

Cultivos de coca 2021 (ha)

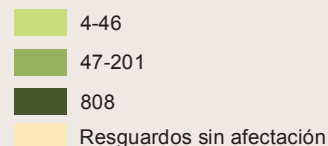

## MACRO ORINOQUÍA

De los 144 resguardos de Macro Orinoquía, 93 han estado afectados en algún momento de la serie histórica de cultivos de coca y 17 han reportado coca permanentemente. Es la tercera región con más resguardos afectados desde que inició el monitoreo.

Los resguardos Bajo Río Guainía y Río Negro; Cachivera de Nare; Caño Claro y Chololobo Matatu solamente reportaron coca en un año.

Se destaca que el resguardo Selva de Matavén con cultivos de coca en toda la serie histórica, alcanza las cero hectáreas en 2021 y Nacuañedorro Tuparro con cultivos de coca en 2020, no reporta en 2021.

En 2021, aproximadamente 12 pueblos están afectados en la macro-región. El

pueblo más afectado por cultivos de coca fue el Nukak con un resguardo indígena y el 47 % de la coca de la macro-región; seguido por el Puinave con un resguardo indígena y 12 % de la coca.

Al revisar la serie histórica de cultivos de coca<sup>21</sup>, el máximo histórico se presenta en 2001 con 9.015 ha, a partir de 2002 inicia una tendencia a la reducción que alcanza el menor valor en 2013 con 1.580 ha. Los últimos años se presenta una dinámica de estabilidad con reducciones en 2019 y 2020. Para 2021 el área con coca se incrementa 47 % al pasar de 1.170 ha a 1.716 ha.

De las 1.716 ha registradas en 2021, 47 % se concentra en el resguardo Nukak-Maku; seguido por Morichal Viejo, Santa Rosa, Cerro Cucuy, Santa Cruz, Caño Danta-Otros

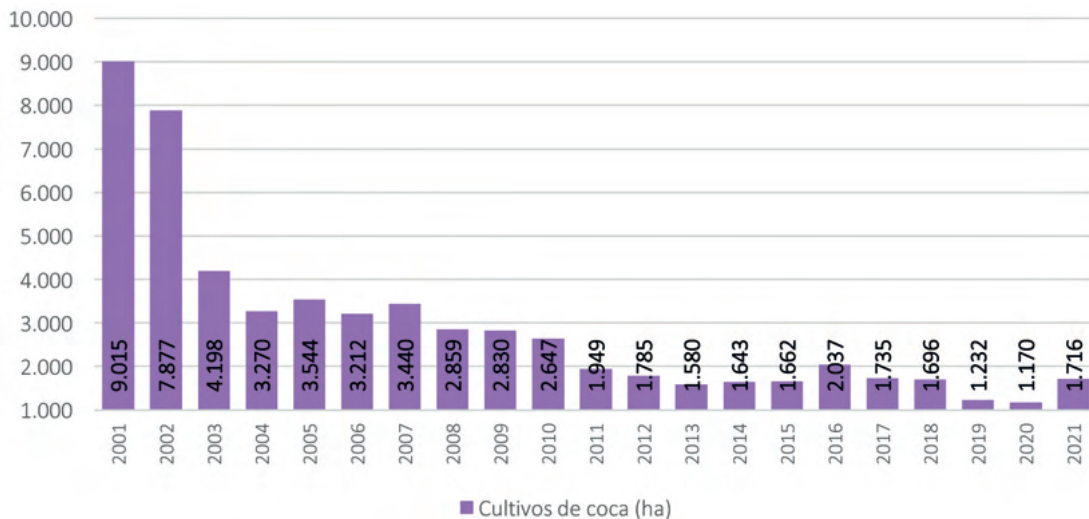

**Figura 70.** Serie histórica de cultivos de coca en la región Macro Orinoquía, 2001–2021

21. La serie histórica de cultivos de coca se calcula anualmente con los límites actualizados de la ANT. De acuerdo con los límites, a cada grilla de 1 km<sup>2</sup> se le asigna la información de la entidad territorial en la que se encuentren las coordenadas del centro del polígono de la grilla, llamado centroide.

con 12% y Lagos del Dorado, Lagos del Paso y El Remanso con 9 %. El 32 % restante se distribuye en 15 resguardos. En esta macro-región, tres resguardos tienen menos de 10 ha (Puerto Viejo y Puerto Esperanza;

Macuare; y Laguna Araguato y Barranco Ceiba).

En este periodo, 18 resguardos reportan coca, dos menos que el año anterior.

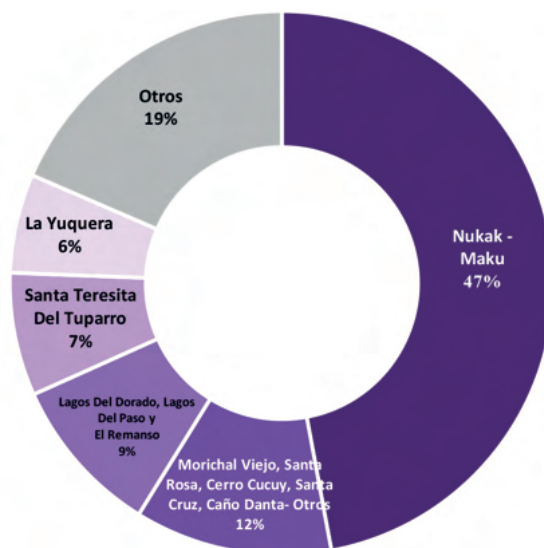

**Figura 71.** Porcentaje de participación por resguardos indígenas respecto al total de la macro-región

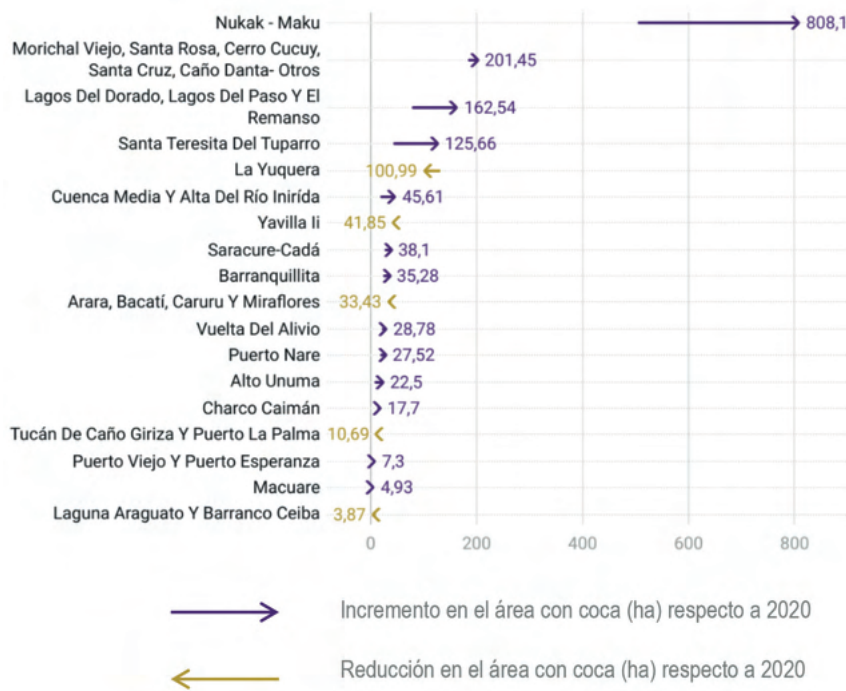

**Figura 72.** Área con coca por resguardos indígenas en la región Macro Orinoquía, 2020-2021

A excepción de La Yuquera; Yavilla Ii; Arara, Bacatí, Caruru y Miraflores; Tucán de Caño Giriza y Puerto La Palma y Laguna Araguato y Barranco Ceiba, todos registran incremento en las hectáreas de coca.

En cuanto al comportamiento del tamaño del lote para 2021, en la macro-región se registra un promedio de 1,13 ha, valor que se encuentra por debajo del promedio en RI (1,28 ha) y por encima del promedio nacional (1,07 ha). Los resguardos de esta macro-región registran uno de los tamaños de lote más grandes para esta área de manejo

especial. Este tamaño se mantuvo estable con respecto a 2020. Los lotes más grandes se presentan en el resguardo Cuenca Media y Alta del Río Inírida con 3,03 ha, uno de los más grandes en resguardos.

La dinámica de cultivos de coca en esta macro-región presenta algunas ventajas para la intervención como el bajo número de resguardos afectados y la localización respecto los enclaves productivos o focos de concentración. Las mayores densidades de siembra se presentan en el resguardo Nukak-Maku y alcanzan las 8 ha/km<sup>2</sup>.

# Dinámica del cultivo de coca en los Resguardos Indígenas afectados, región Macro Orinoquía, 2021

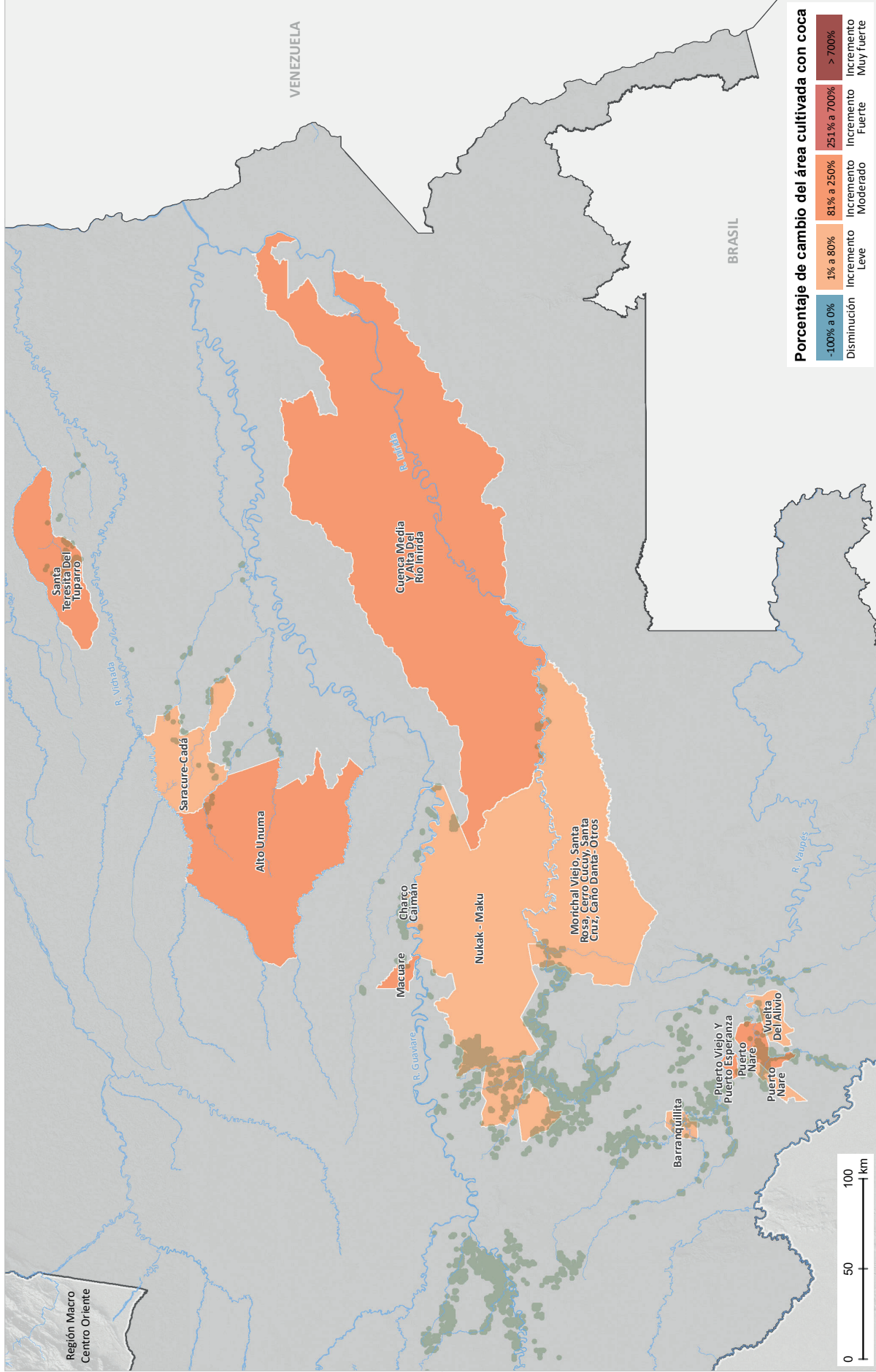

## Presencia de cultivos de coca, 2021

Fuentes: Gobierno de Colombia - Sistema de monitoreo apoyado por UNODC; para RI: Agencia Nacional de Tierras (ANT), 2021; para organizaciones regionales: Organización Indígena de Colombia (ONIC), 2010; para límites administrativos: Marco Geostatístico Nacional DANE-IGAC, 2020; para cartografía base: IGAC, 2020. Los límites, nombres y títulos usados en este mapa no constituyen reconocimiento o aceptación por parte de las Naciones Unidas.



## Densidad del cultivo de coca y variación absoluta del área sembrada con coca en los Resguardos Indígenas, región Macro Orinoquía, 2021

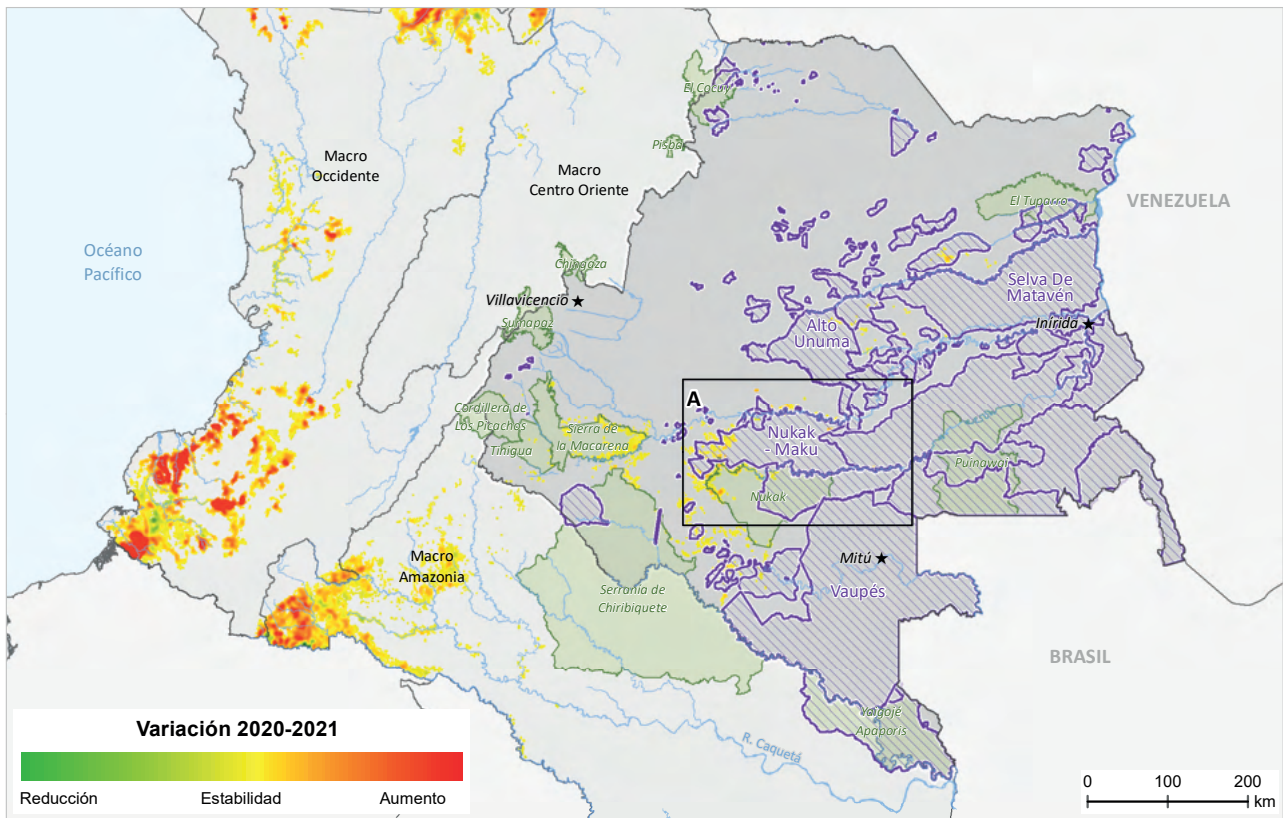
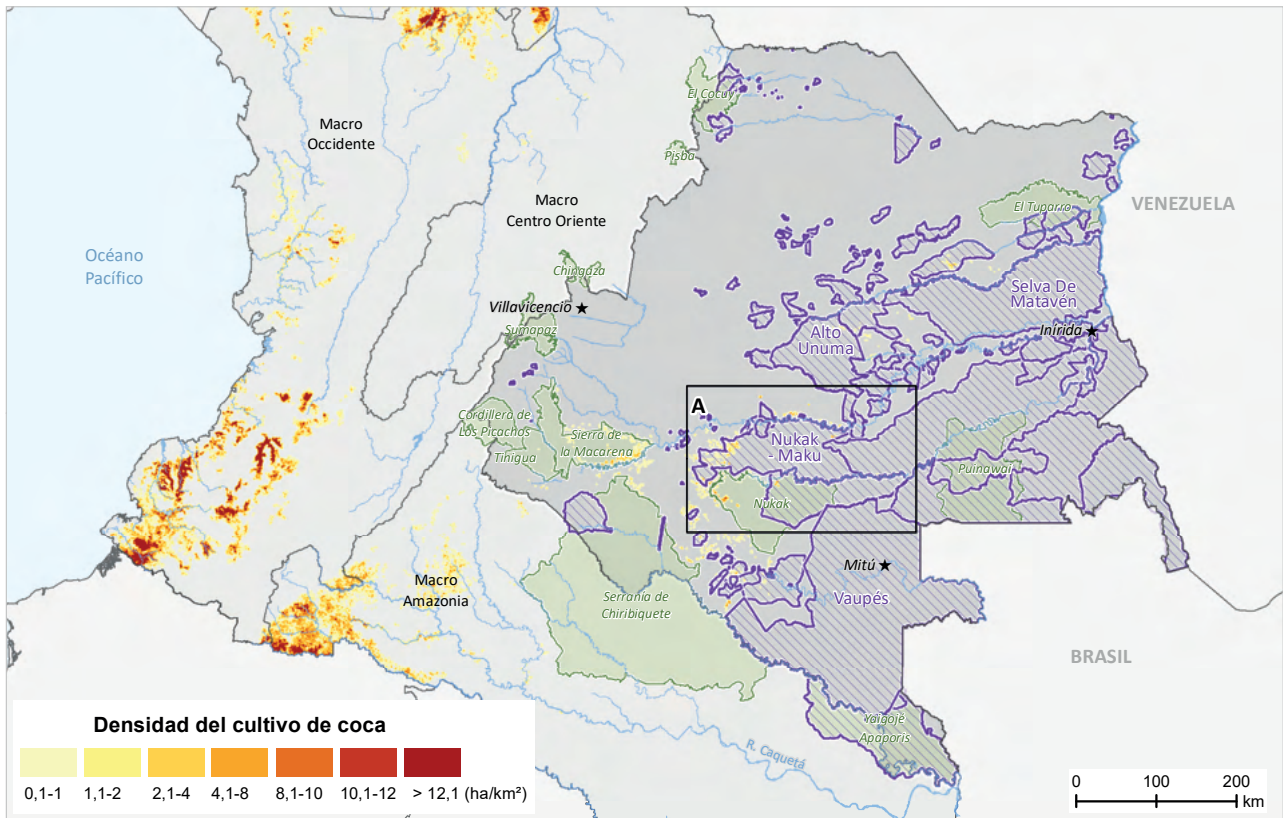

Resguardo indígena
  Parque Nacional Natural
  Capital departamental

Fuentes: Gobierno de Colombia - Sistema de monitoreo apoyado por UNODC; para RI: Agencia Nacional de Tierras (ANT), 2021; para organizaciones regionales: Organización Indígena de Colombia (ONIC), 2010; para PNN: Parques Nacionales Naturales, 2022; para límites administrativos: Marco Geostatístico Nacional DANE-IGAC, 2020; para cartografía base: IGAC, 2020. Los límites, nombres y títulos usados en este mapa no constituyen reconocimiento o aceptación por parte de las Naciones Unidas.

# Zonas con mayor densidad del cultivo de coca y variación absoluta del área sembrada con coca en los Resguardos Indígenas afectados, región Macro Orinoquía, 2021

## A. Nukak-Makú y resguardos cercanos

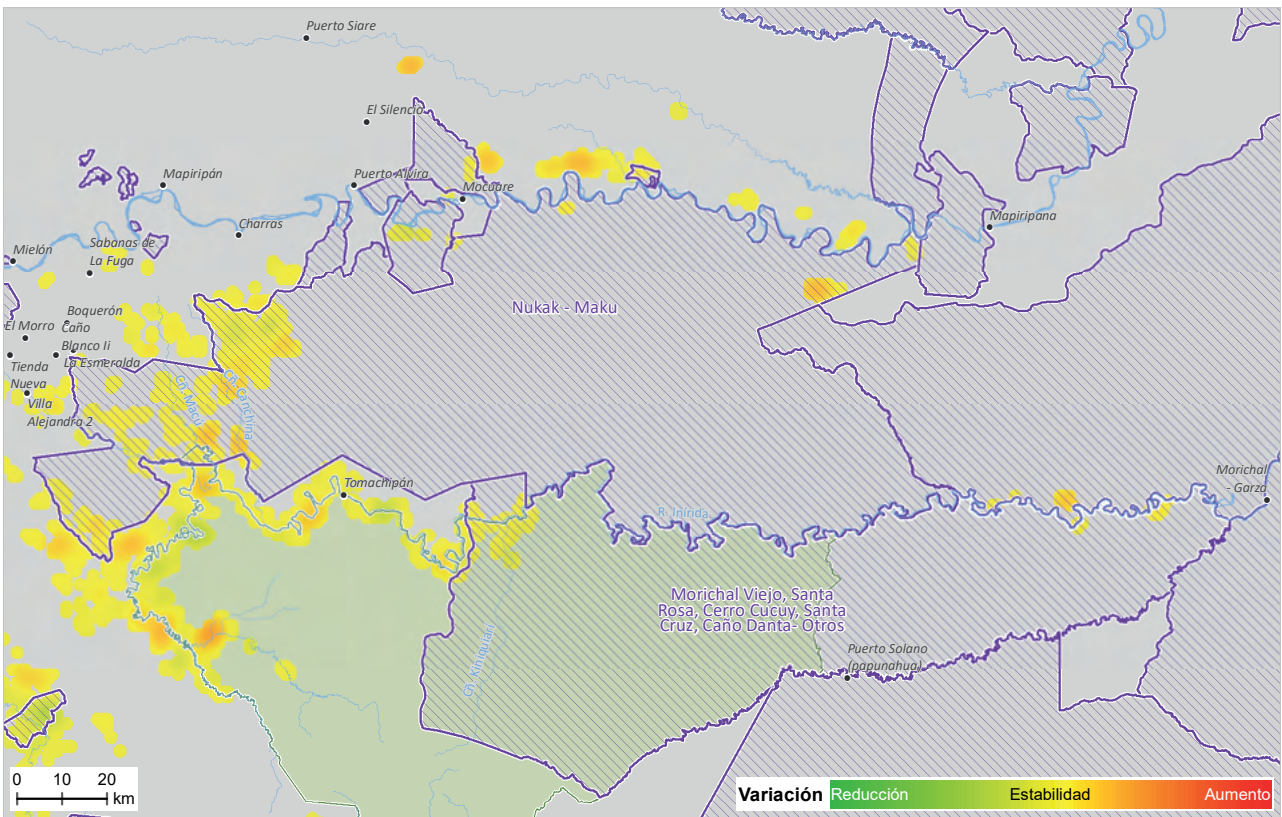
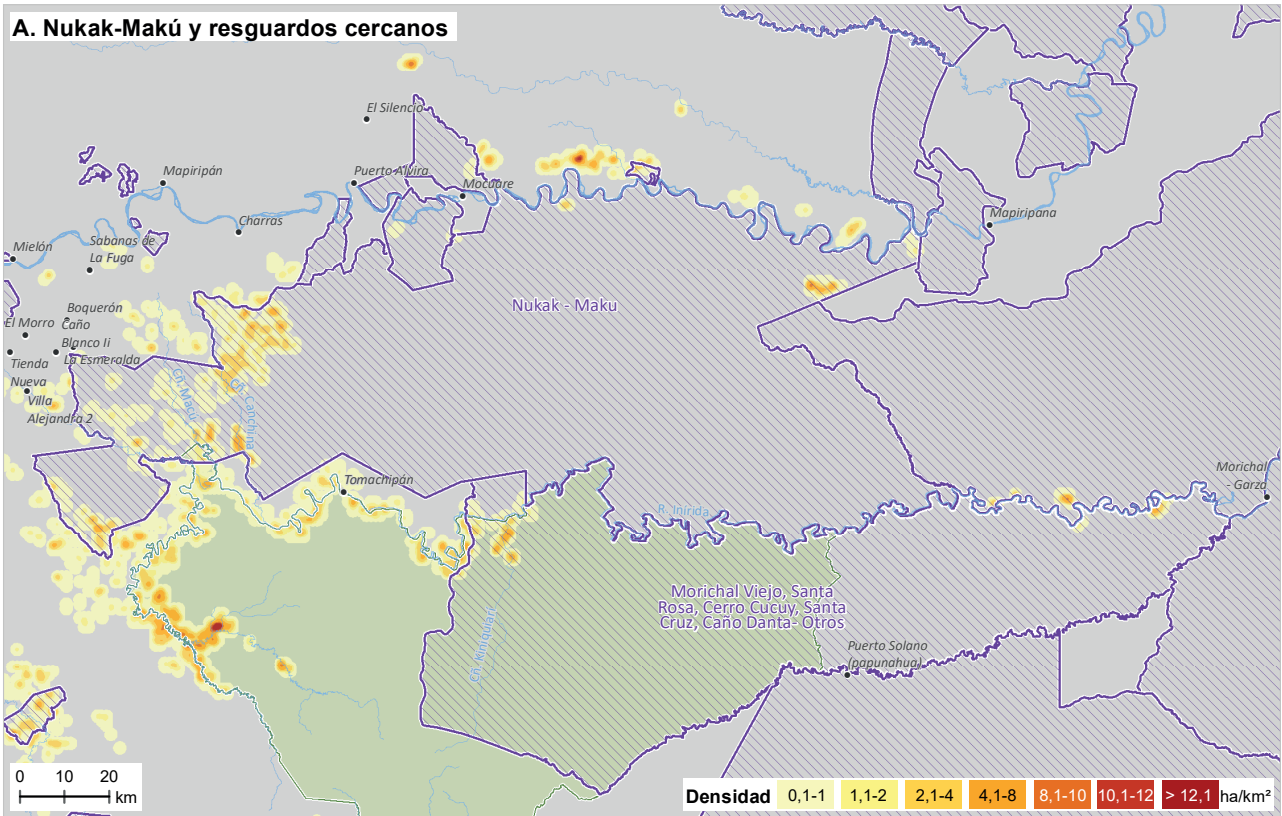

Resguardo indígena
  Parque Nacional Natural
  Centro poblado

Fuentes: Gobierno de Colombia - Sistema de monitoreo apoyado por UNODC; para RI: Agencia Nacional de Tierras (ANT), 2021; para organizaciones regionales: Organización Indígena de Colombia (ONIC), 2010; para PNN: Parques Nacionales Naturales, 2022; para límites administrativos: Marco Geostatístico Nacional DANE-IGAC, 2020; para cartografía base: IGAC, 2020. Los límites, nombres y títulos usados en este mapa no constituyen reconocimiento o aceptación por parte de las Naciones Unidas.

A continuación, se realiza una descripción general de las zonas de mayor densidad en 2021.

### **Nukak-Makú y resguardos cercanos**

Las mayores densidades de siembra se presentan en el resguardo Nukak-Maku, por los Caños Canchina y Macú, alcanzan

las 8 ha/km<sup>2</sup> y se mantienen estables con respecto a 2020.

En el resguardo Morichal Viejo, Santa Rosa, Cerro Cucuy, Santa Cruz, Caño Danta-Otros, hacia la desembocadura del Caño Kiniquirí en el río Inírida, se observan densidades de hasta 8 ha/km<sup>2</sup> con estabilidad de siembra, respecto a 2020.



# RESGUARDOS INDÍGENAS REGIÓN MACRO CENTRO ORIENTE

## CULTIVOS DE COCA 2021

Los resguardos indígenas ubicados en la región Macro Centro Oriente concentran el **3 %** de la coca en estos territorios. Es una de las macro-regiones con menor territorio afectado en esta categoría de manejo especial.

**657 hectáreas**

**3 %** del total en resguardos

**0,3 %** del total nacional



**18 %**

incremento con respecto al 2020

### Pueblos más afectados

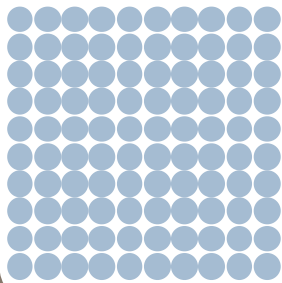

**100 %**  
**Barí**

### Motilon Barí

Pueblo Barí

**90 %** del total regional

**Puesto 8** de los resguardos afectados

**Incremento de 16 %** con respecto al 2020

**Colinda con parte del enclave Catatumbo**

### Gabarra Catalaura

Pueblo Barí

**10 %** del total regional

**Puesto 53** de los resguardos afectados

**Incremento de 34 %** con respecto al 2020

**Colinda con parte del enclave Catatumbo**

Cultivos de coca 2021 (ha)

62

595

Resguardos sin afectación

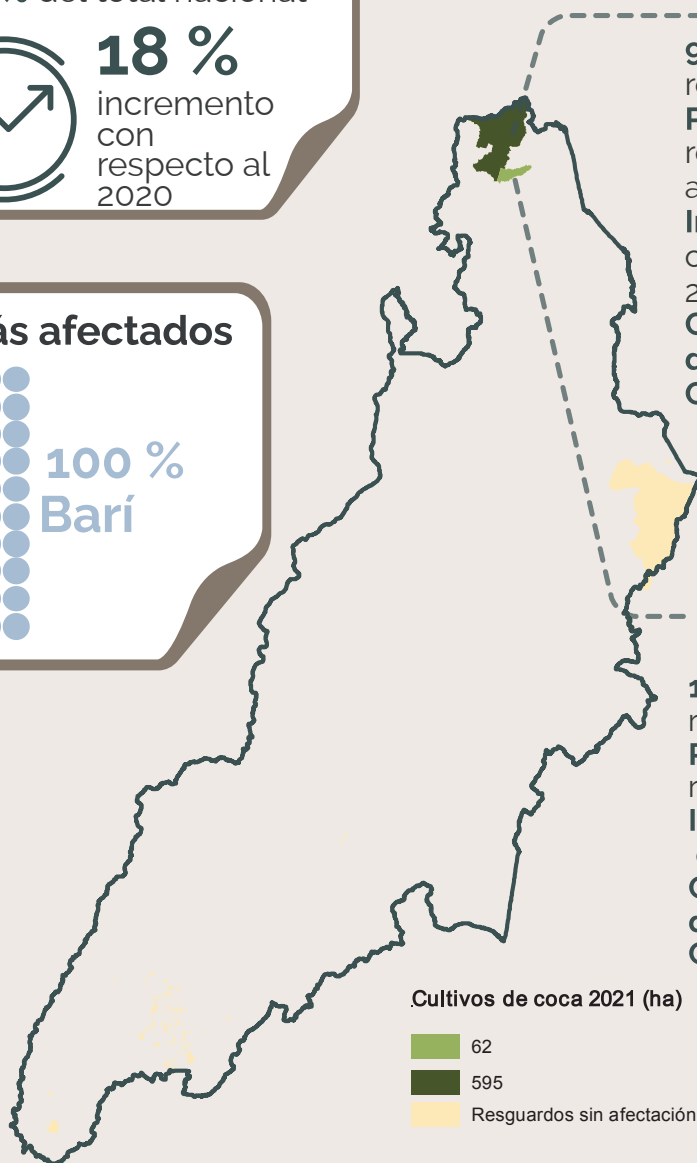

## MACRO CENTRO ORIENTE

De los 95 resguardos de Macro Centro Oriente, tres han estado afectados en algún momento de la serie histórica de cultivos de coca y dos han reportado coca en los últimos diez años. Es una de las macro-regiones con menos resguardos afectados desde que inició el monitoreo.

El resguardo Unido Uwa no reporta cultivos de coca desde 2015.

En 2021, el pueblo afectado por cultivos de coca es el Barí con dos resguardos indígenas y el 100 % de la coca de la macro-región.

Al revisar la serie histórica de cultivos de coca<sup>22</sup>, a partir de 2010 inicia una tendencia al incremento que se mantiene hasta 2021 cuando alcanza el máximo valor de la serie con 657 ha.

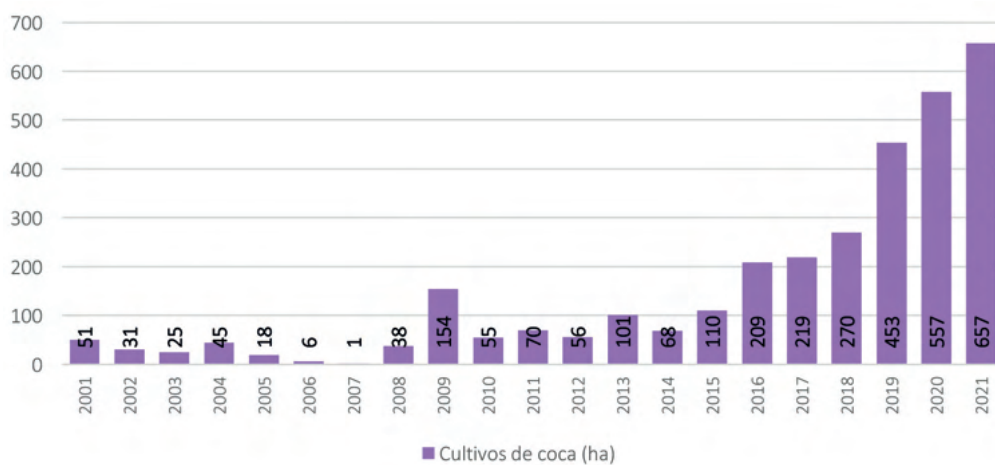

**Figura 73.** Serie histórica de cultivos de coca en la región Macro Centro Oriente, 2001 – 2021

De las 657 ha registradas en 2021, 90 % se concentra en el resguardo Motilón-Barí; seguido por Gabarra-Catalaura con 10 %.

Al igual que en los últimos años, para 2021, dos resguardos reportaron coca, los dos con incremento en el área sembrada.

En cuanto al comportamiento del tamaño del lote para 2021, en la macro-región se registra

un promedio de 1,19 ha, valor que se encuentra por debajo del promedio en RI (1,28 ha) y por encima del promedio nacional (1,07 ha). Este tamaño se redujo 0,19 ha con respecto a 2020. Los lotes más grandes se presentan en el resguardo Gabarra-Catalaura con 1,45 ha.

Las mayores densidades de siembra se presentan en el resguardo Motilón Barí y alcanzan en promedio las 30 ha/km<sup>2</sup>.

22. La serie histórica de cultivos de coca se calcula anualmente con los límites actualizados de la ANT. De acuerdo con los límites, a cada grilla de 1 km<sup>2</sup> se le asigna la información de la entidad territorial en la que se encuentren las coordenadas del centro del polígono de la grilla, llamado centroide.

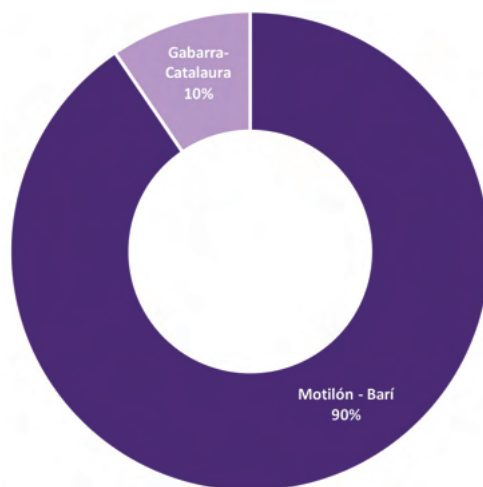

**Figura 74.** Porcentaje de participación por resguardos indígenas respecto al total de la macro-región



**Figura 75.** Área con coca por resguardos indígenas en la región Macro Centro Oriente, 2020 - 2021

## Dinámica del cultivo de coca en los Resguardos Indígenas afectados, región Macro Centro Oriente, 2021

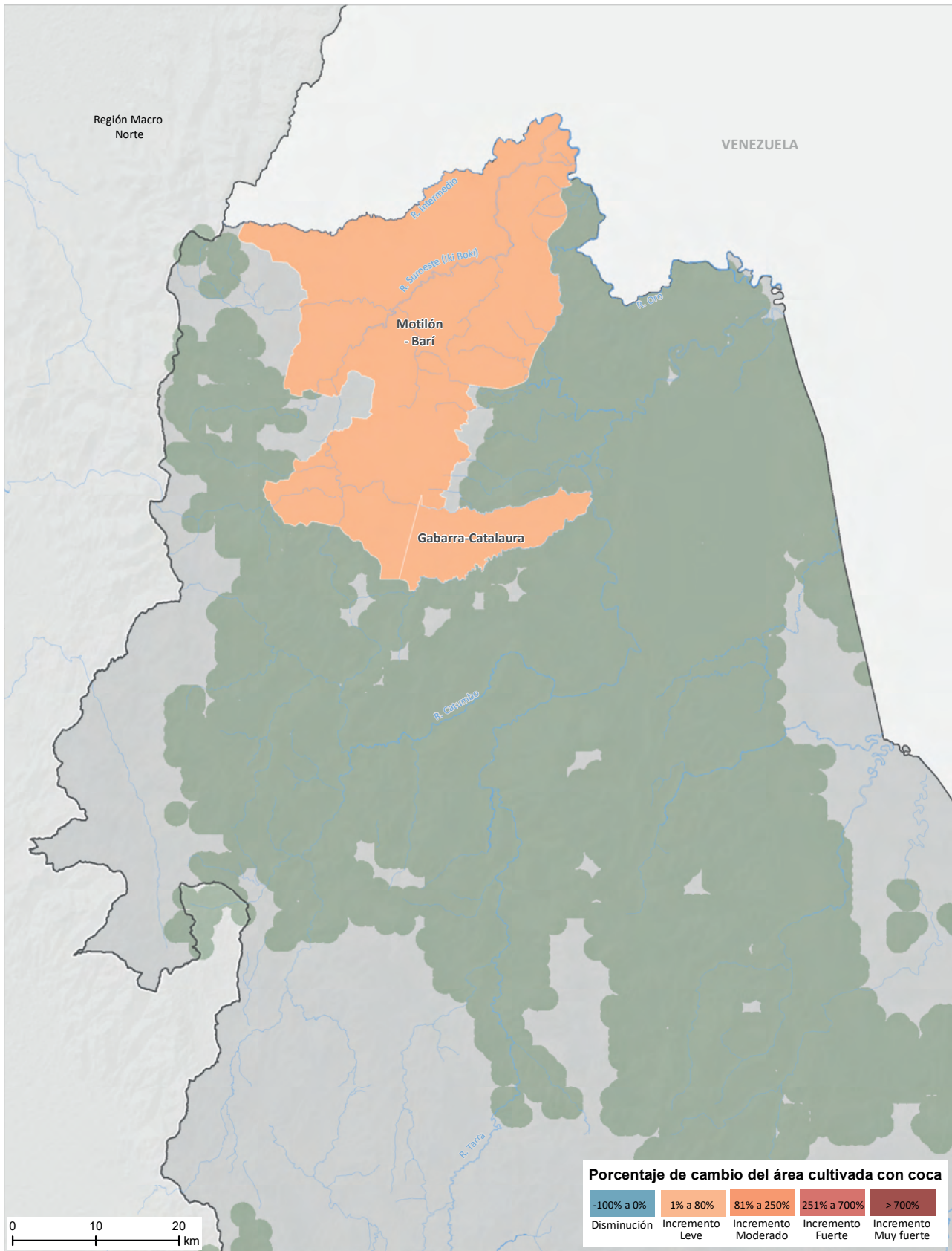

Fuentes: Gobierno de Colombia - Sistema de monitoreo apoyado por UNODC; para RI: Agencia Nacional de Tierras (ANT), 2021; para organizaciones regionales: Organización Indígena de Colombia (ONIC), 2010; para límites administrativos: Marco Geoestadístico Nacional DANE-IGAC, 2020; para cartografía base: IGAC, 2020. Los límites, nombres y títulos usados en este mapa no constituyen reconocimiento o aceptación por parte de las Naciones Unidas.

## Densidad del cultivo de coca y variación absoluta del área sembrada con coca Resguardos Indígenas, región Macro Centro Oriente, 2021

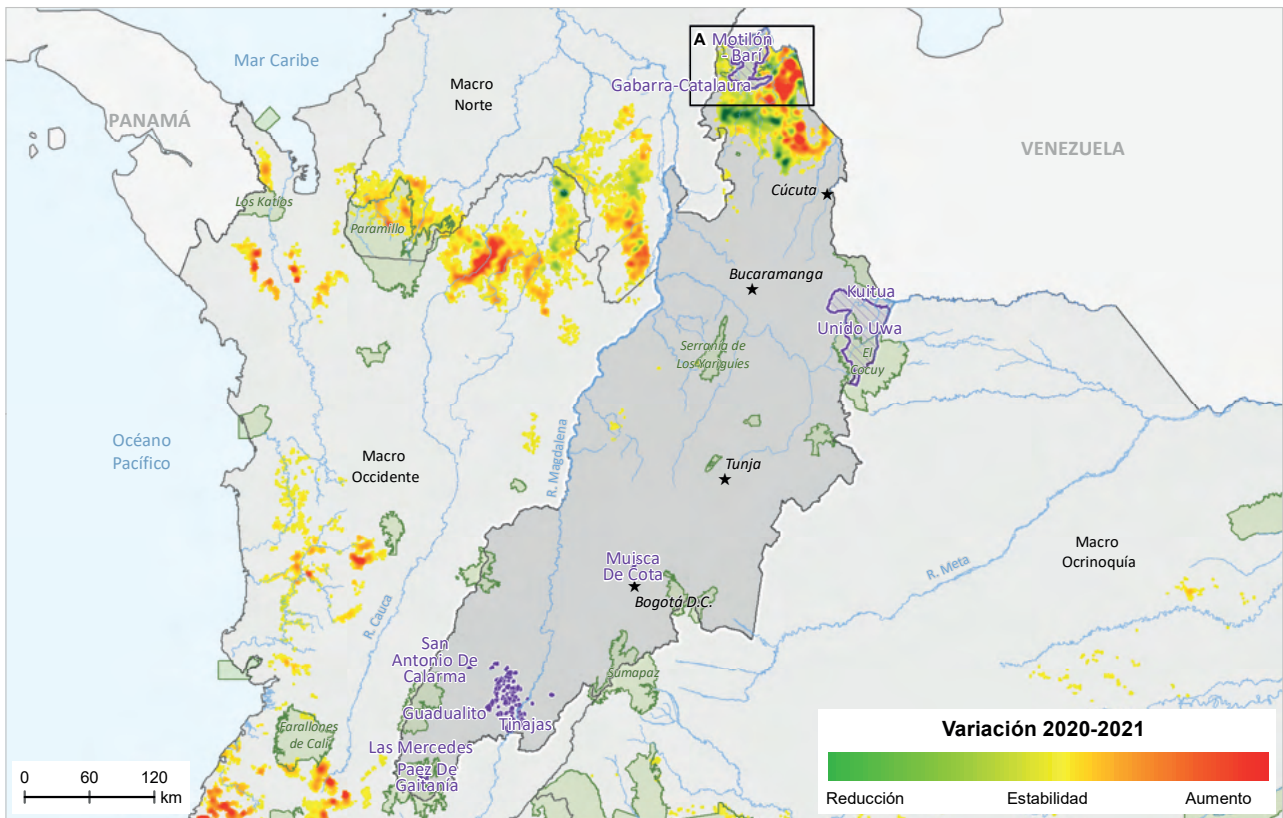
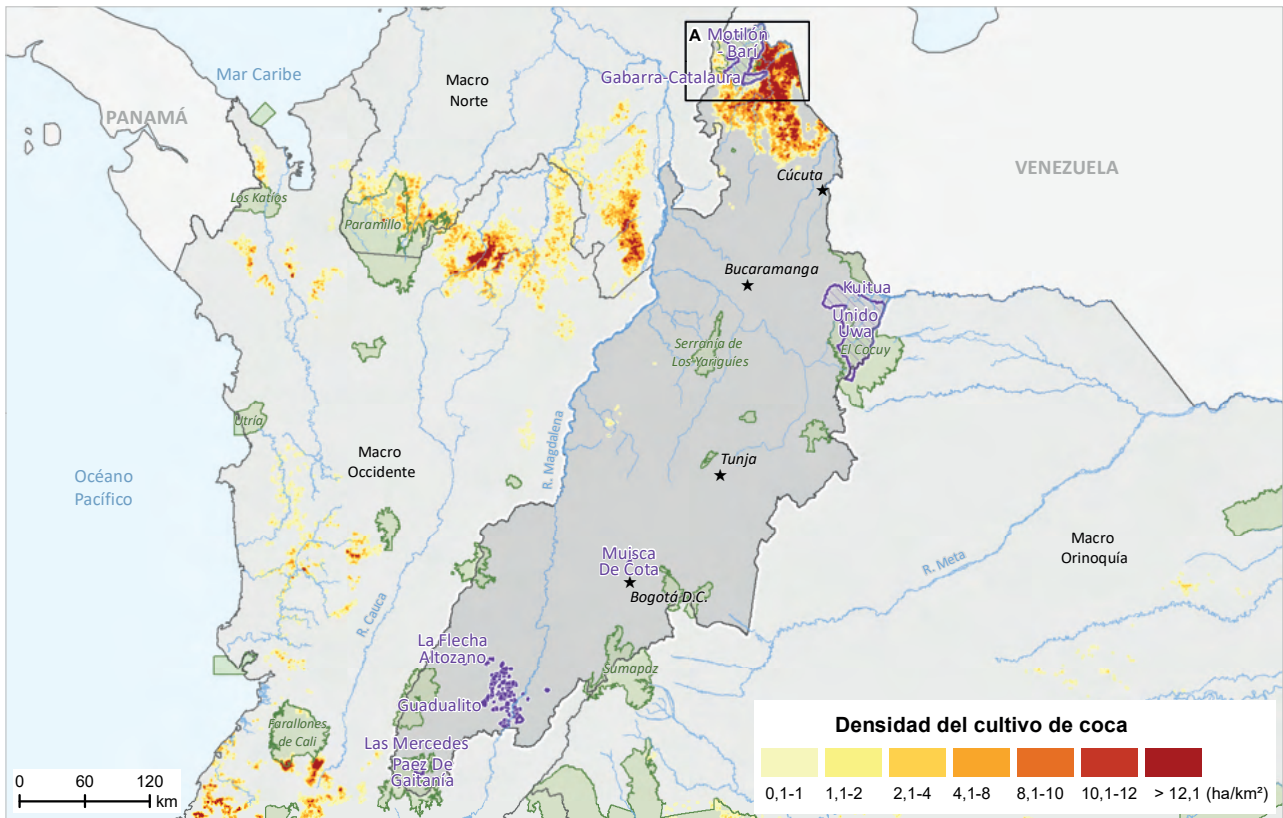

  Resguardo indígena  
   Parque Nacional Natural  
 \* Capital departamental

Fuentes: Gobierno de Colombia - Sistema de monitoreo apoyado por UNODC; para RI: Agencia Nacional de Tierras (ANT), 2021; para organizaciones regionales: Organización Indígena de Colombia (ONIC), 2010; para PNN: Parques Nacionales Naturales, 2022; para límites administrativos: Marco Geostatístico Nacional DANE-IGAC, 2020; para cartografía base: IGAC, 2020. Los límites, nombres y títulos usados en este mapa no constituyen reconocimiento o aceptación por parte de las Naciones Unidas.



# Zonas con mayor densidad del cultivo de coca y variación absoluta del área sembrada con coca en los Resguardos Indígenas afectados, región Macro Centro Oriente, 2021

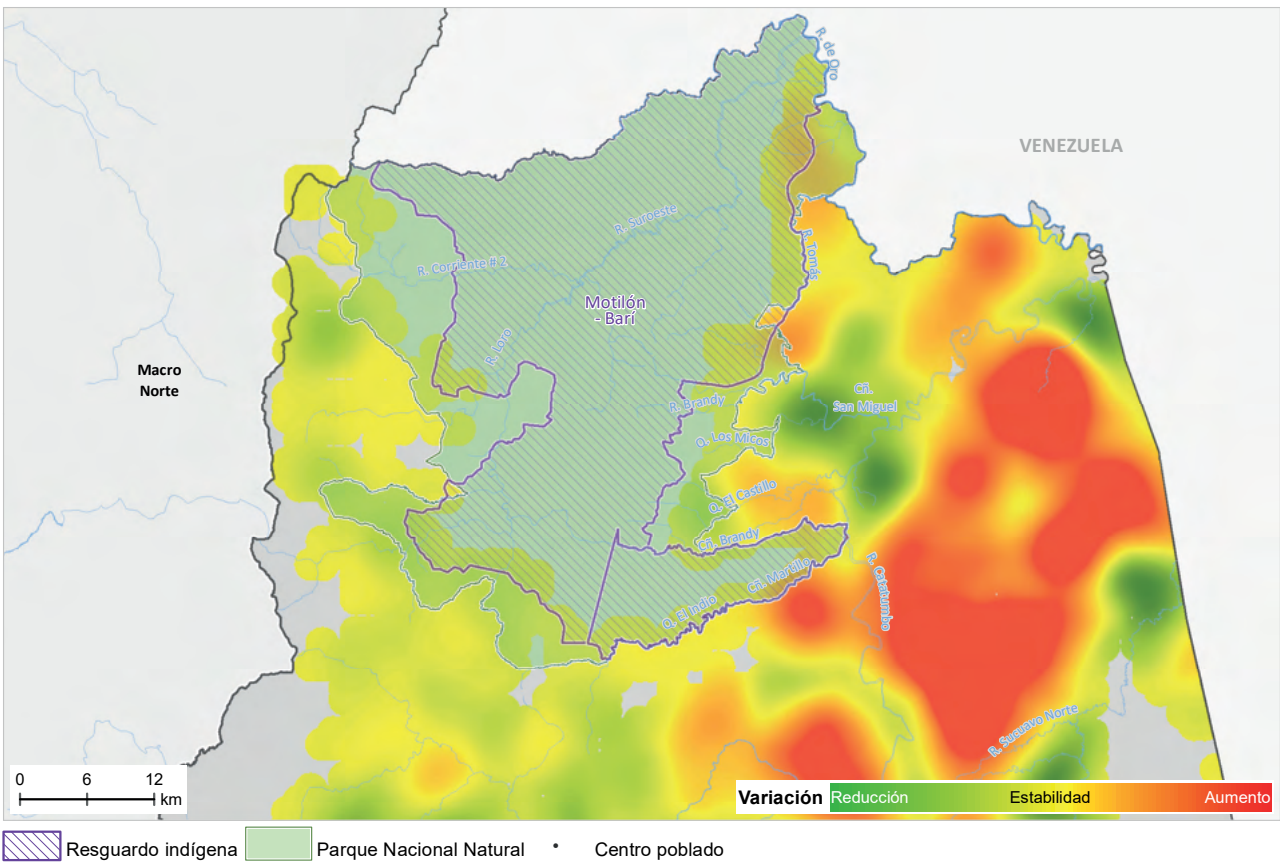
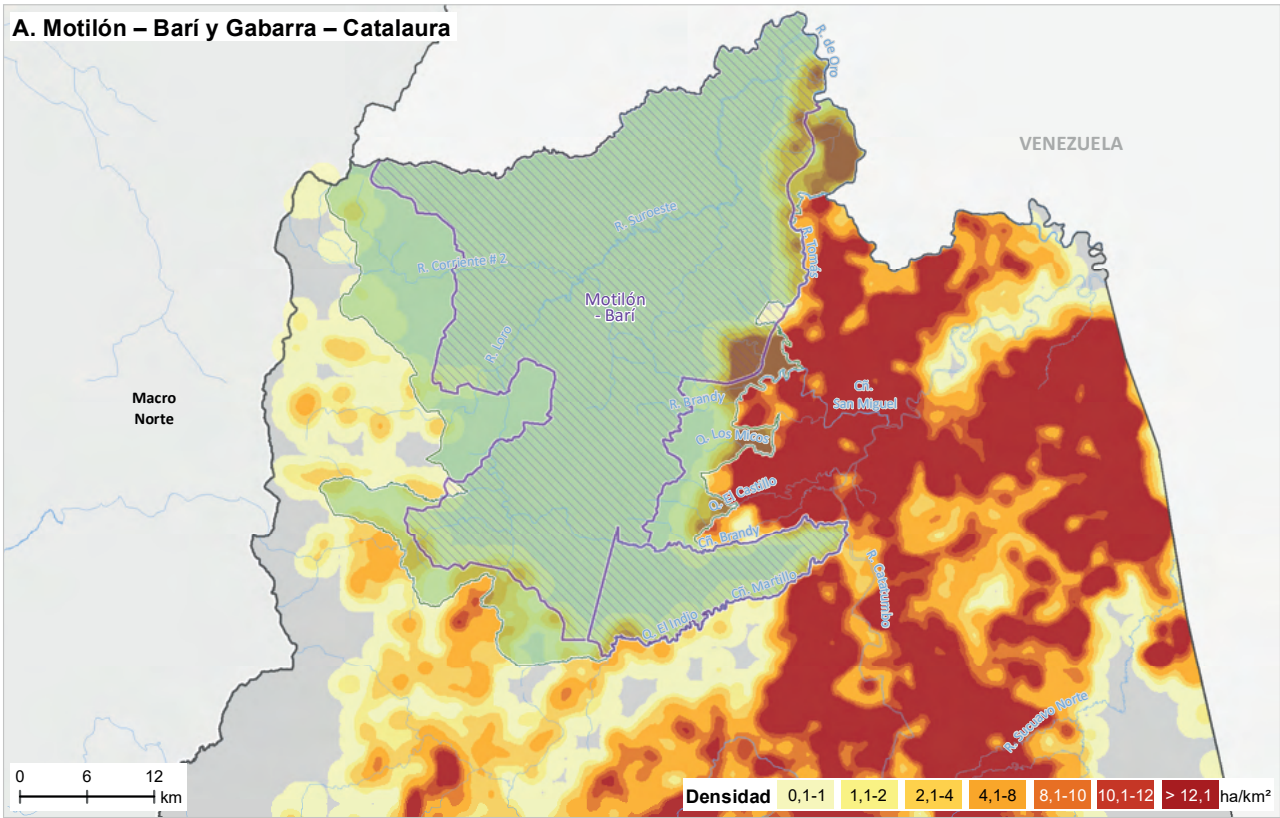

Fuentes: Gobierno de Colombia - Sistema de monitoreo apoyado por UNODC; para RI: Agencia Nacional de Tierras (ANT), 2021; para organizaciones regionales: Organización Indígena de Colombia (ONIC), 2010; para PNN: Parques Nacionales Naturales, 2022; para límites administrativos: Marco Geoestadístico Nacional DANE-IGAC, 2020; para cartografía base: IGAC, 2020. Los límites, nombres y títulos usados en este mapa no constituyen reconocimiento o aceptación por parte de las Naciones Unidas.

A continuación, se realiza una descripción general de las zonas de mayor densidad en 2021.

### Motilón-Barí y Gabarra-Catalaura

Las mayores densidades de siembra se presentan hacia el límite oriental del resguardo Motilón-Barí, por el río Tomás, donde se alcanzan en promedio 30 ha/km<sup>2</sup> con incremento en la densidad de siembra, respecto a 2020. Al oriente del resguardo se encuentra el enclave Catatumbo que ha logrado ingresar levemente al resguardo.

En el resguardo Gabarra-Catalaura se presentan densidades de hasta 9 ha/km<sup>2</sup>

por la quebrada El Indio y caño Martillo en zonas estables en la densidad de siembra. El resguardo se encuentra próximo al enclave Catatumbo.

Pese a la afectación por cultivos de coca dentro de su territorio, estos resguardos han actuado como actores de contención, limitando la expansión de la coca; sin embargo, presentan características complejas para la intervención ya que se encuentran próximos al enclave Catatumbo donde los grupos armados ilegales, los narcotraficantes y los productores convergen para buscar una mayor y más rápida generación de rentas.



# RESGUARDOS INDÍGENAS REGIÓN MACRO NORTE

## CULTIVOS DE COCA 2021

Los resguardos indígenas ubicados en la región Macro Norte concentran el **2 %** de la coca en estos territorios. Es la **macro-región con menor territorio afectado** en esta categoría de manejo especial.

### Pueblos más afectados

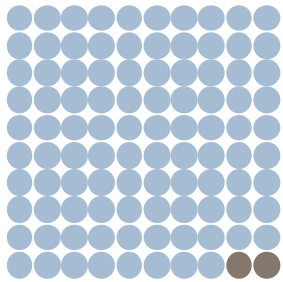

**98 %**  
Embera  
Katío

**2 %**  
Zenú

### 470 hectáreas

**2 %** del total en resguardos  
**0,2 %** del total nacional



**101 %**  
incremento  
con  
respecto al  
2020

### Alto Sinú, Esmeralda Cruz Grande e Iwagado

Pueblo Embera Katío

**98 %** del total regional  
**Puesto 11** de los  
resguardos afectados  
**Incremento de 105 %**  
con respecto al 2020

Kogui-Malayo  
Arhuaco

### Alto San Jorge

Pueblo Zenú

**2 %** del total regional  
**Puesto 119** de los  
resguardos afectados  
**Incremento de 5 %** con  
respecto al 2020

Alto Sinú,  
Esmeralda Cruz  
Grande E Iwagado

### Cultivos de coca 2021 (ha)

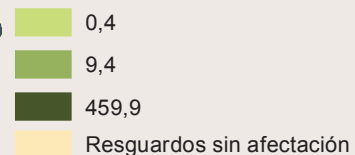

De los 41 resguardos de Macro Norte, cinco han estado afectados en algún momento de la serie histórica de cultivos de coca y tan solo uno ha reportado coca permanentemente (Alto Sinú, Esmeralda Cruz Grande e Iwagado). Es una de las macro-regiones con menos resguardos afectados desde que inició el monitoreo.

El resguardo Arhuaco de La Sierra Nevada completa seis años consecutivos sin reporte de coca y Quebrada Cañaveral, tres. Por otra parte, el resguardo Kogui-Malayo Arhuaco sin reporte de coca en 2020 registra nuevamente afectación en 2021.

En 2021, tres pueblos están afectados en la región. El pueblo más afectado por cultivos

de coca es el Embera Katío con un resguardo indígena y el 98 % de la coca de la macro-región.

Al revisar la serie histórica de cultivos de coca<sup>23</sup>, el máximo histórico se presenta en 2004 con 616 ha, a partir de 2005 inicia una dinámica intermitente de reducción e incremento que se mantiene hasta 2021. Las reducciones se presentan en los periodos 2006-2007; 2012-2014 y 2019-2020. La menor afectación se presenta en 2014 con 129 ha. Para 2021, el área con coca se incrementa en más de 100 % y alcanza las 470 ha.

De las 470 ha registradas en 2021, 98 % se concentra en el resguardo Alto Sinú, Esmeralda Cruz Grande e Iwagado; seguido

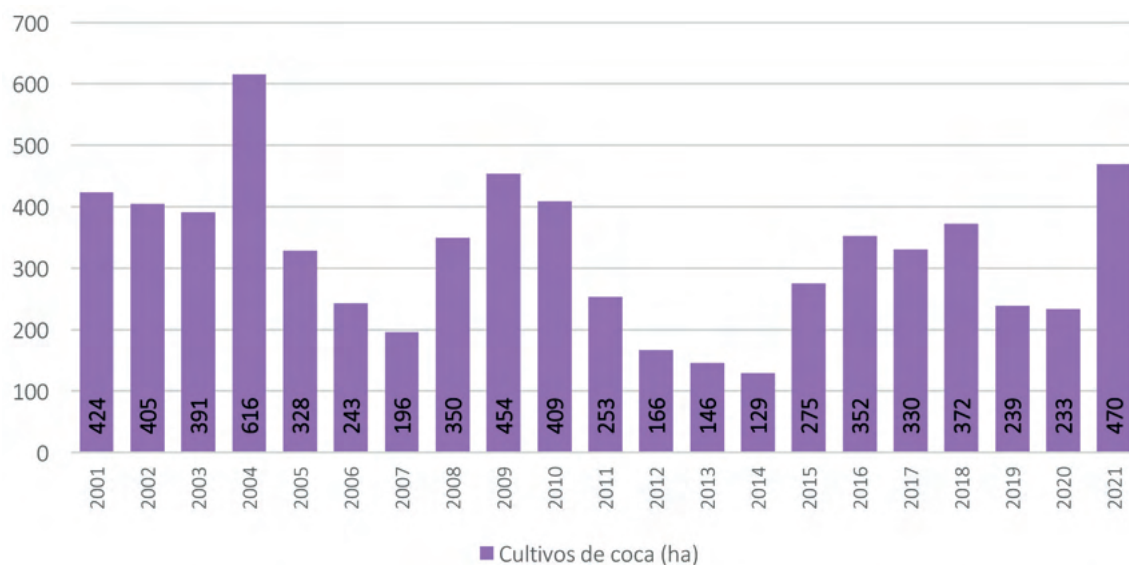

**Figura 76.** Serie histórica de cultivos de coca en la región Macro Norte, 2001 – 2021

23. La serie histórica de cultivos de coca se calcula anualmente con los límites actualizados de la ANT. De acuerdo con los límites, a cada grilla de 1 km<sup>2</sup> se le asigna la información de la entidad territorial en la que se encuentren las coordenadas del centro del polígono de la grilla, llamado centroide.

por Alto San Jorge con 2%. En esta macro-región, dos resguardos tienen menos de 10 ha (Alto San Jorge, y Kogui-Malayo Arhuaco).

En este periodo, tres resguardos reportan coca, uno más que el año anterior. Todos registran incremento en las hectáreas de coca.

En cuanto al comportamiento del tamaño del lote para 2021, en la macro-región se registra un promedio de 0,74 ha, valor que se encuentra por debajo del promedio en RI

(1,28 ha) y el promedio nacional (1,07 ha). Los resguardos de esta macro-región registran los tamaños de lote más pequeños en esta zona de manejo. Este tamaño se incrementó 0,17 ha con respecto a 2020. Lotes más grandes se presentan en el resguardo Alto Sinú, Esmeralda Cruz Grande e Iwagado con 0,74 ha.

Las mayores densidades de siembra se presentan en el resguardo Alto Sinú, Esmeralda Cruz Grande e Iwagado y alcanzan las 7 ha/km<sup>2</sup>.

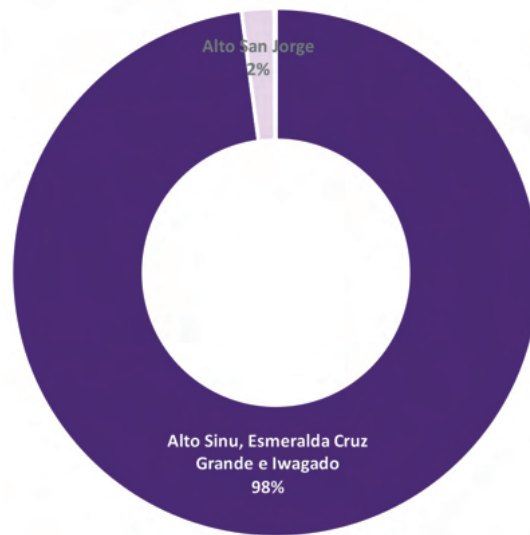

**Figura 77.** Porcentaje de participación por resguardos indígenas respecto al total de la macro-región



**Figura 78.** Área con coca por resguardo indígena en la región Macro Norte, 2020 - 2021

## Dinámica del cultivo de coca en los Resguardos Indígenas afectados, región Macro Norte, 2021

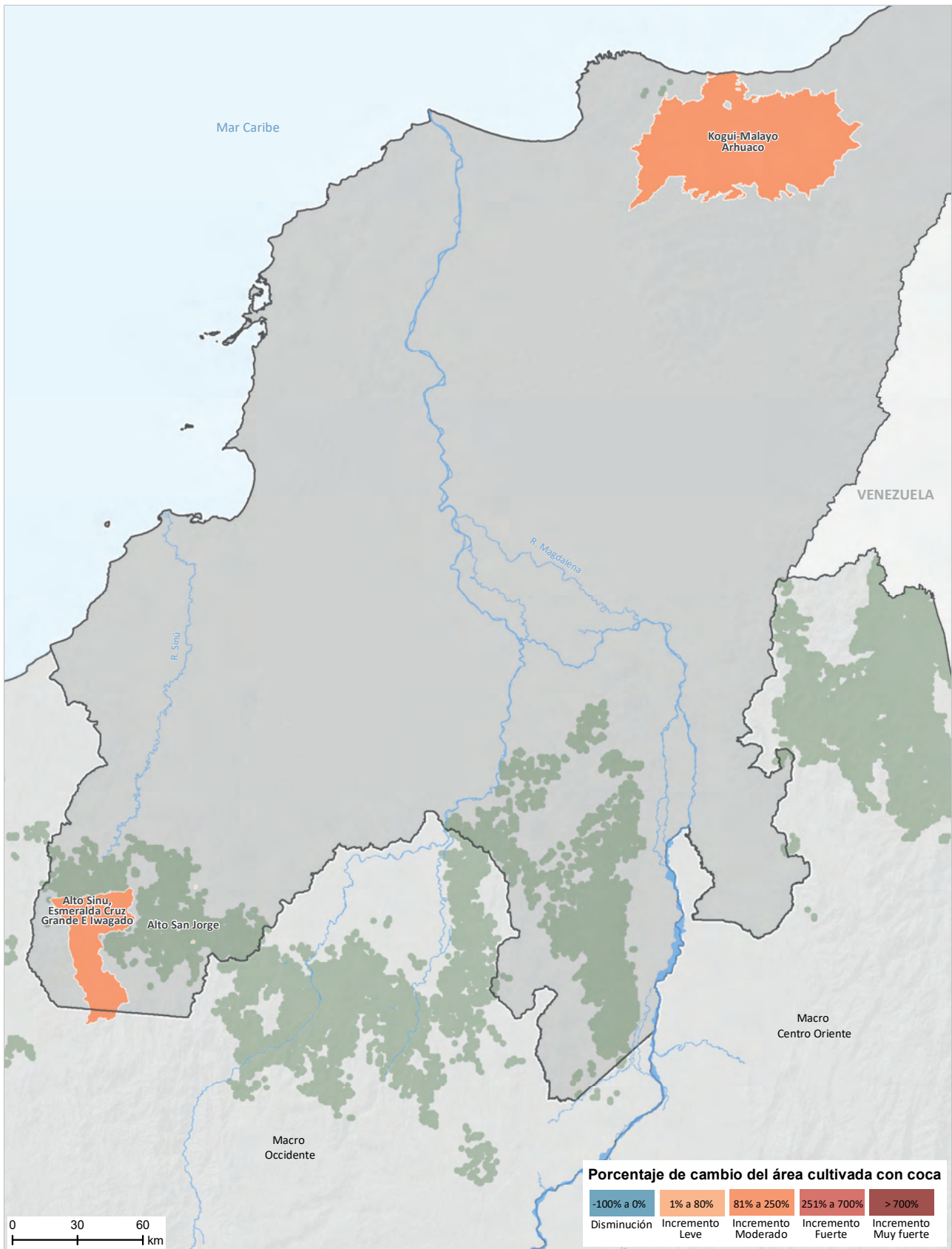

Fuentes: Gobierno de Colombia - Sistema de monitoreo apoyado por UNODC; para RI: Agencia Nacional de Tierras (ANT), 2021; para organizaciones regionales: Organización Indígena de Colombia (ONIC), 2010; para límites administrativos: Marco Geoestadístico Nacional DANE-IGAC, 2020; para cartografía base: IGAC, 2020. Los límites, nombres y títulos usados en este mapa no constituyen reconocimiento o aceptación por parte de las Naciones Unidas.

## Densidad del cultivo de coca y variación absoluta del área sembrada con coca en los Resguardos Indígenas, región Macro Norte, 2021

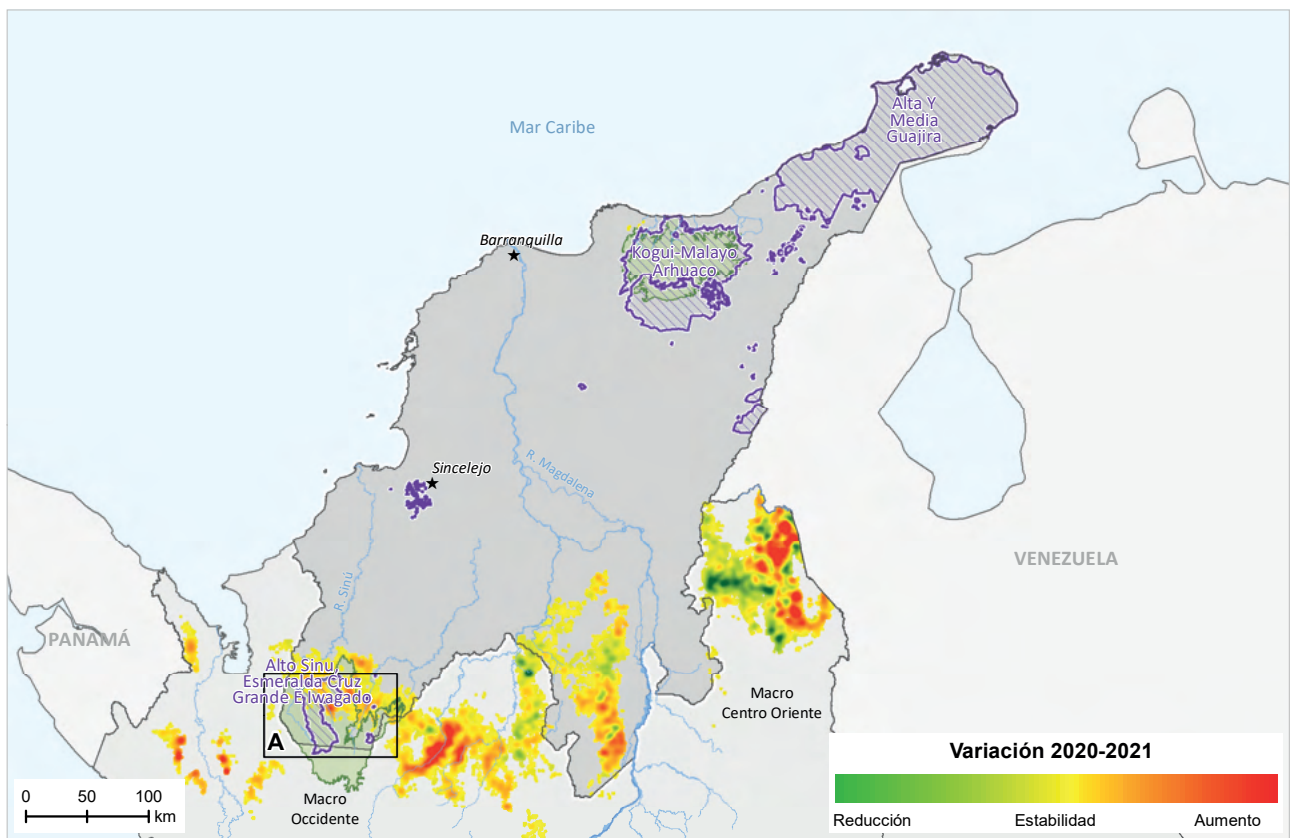
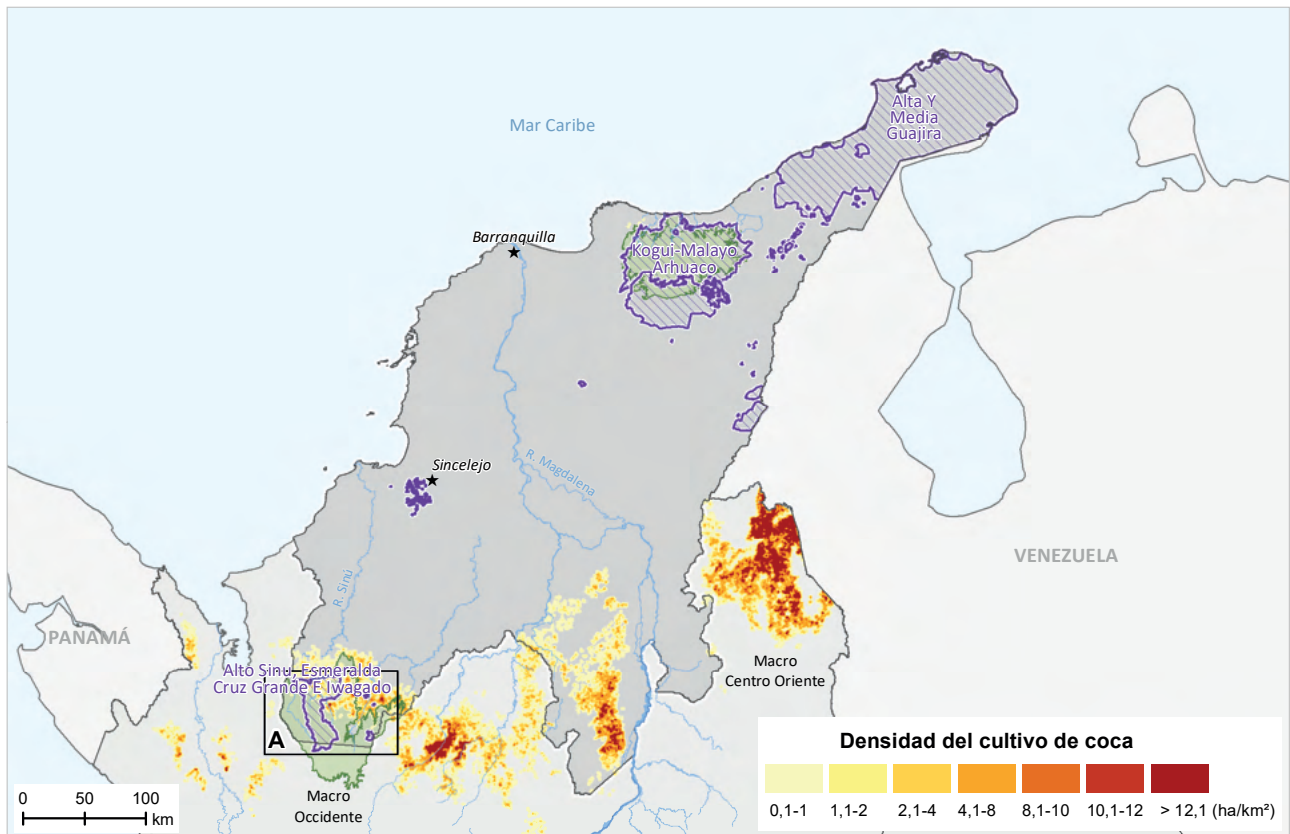

  Resguardo indígena  
   Parque Nacional Natural  
 \* Capital departamental

Fuentes: Gobierno de Colombia - Sistema de monitoreo apoyado por UNODC; para RI: Agencia Nacional de Tierras (ANT), 2021; para organizaciones regionales: Organización Indígena de Colombia (ONIC), 2010; para PNN: Parques Nacionales Naturales, 2022; para límites administrativos: Marco Geoestadístico Nacional DANE-IGAC, 2020; para cartografía base: IGAC, 2020. Los límites, nombres y títulos usados en este mapa no constituyen reconocimiento o aceptación por parte de las Naciones Unidas.

## Zonas con mayor densidad del cultivo de coca y variación absoluta del área sembrada con coca en los Resguardos Indígenas afectados, región Macro Norte, 2021

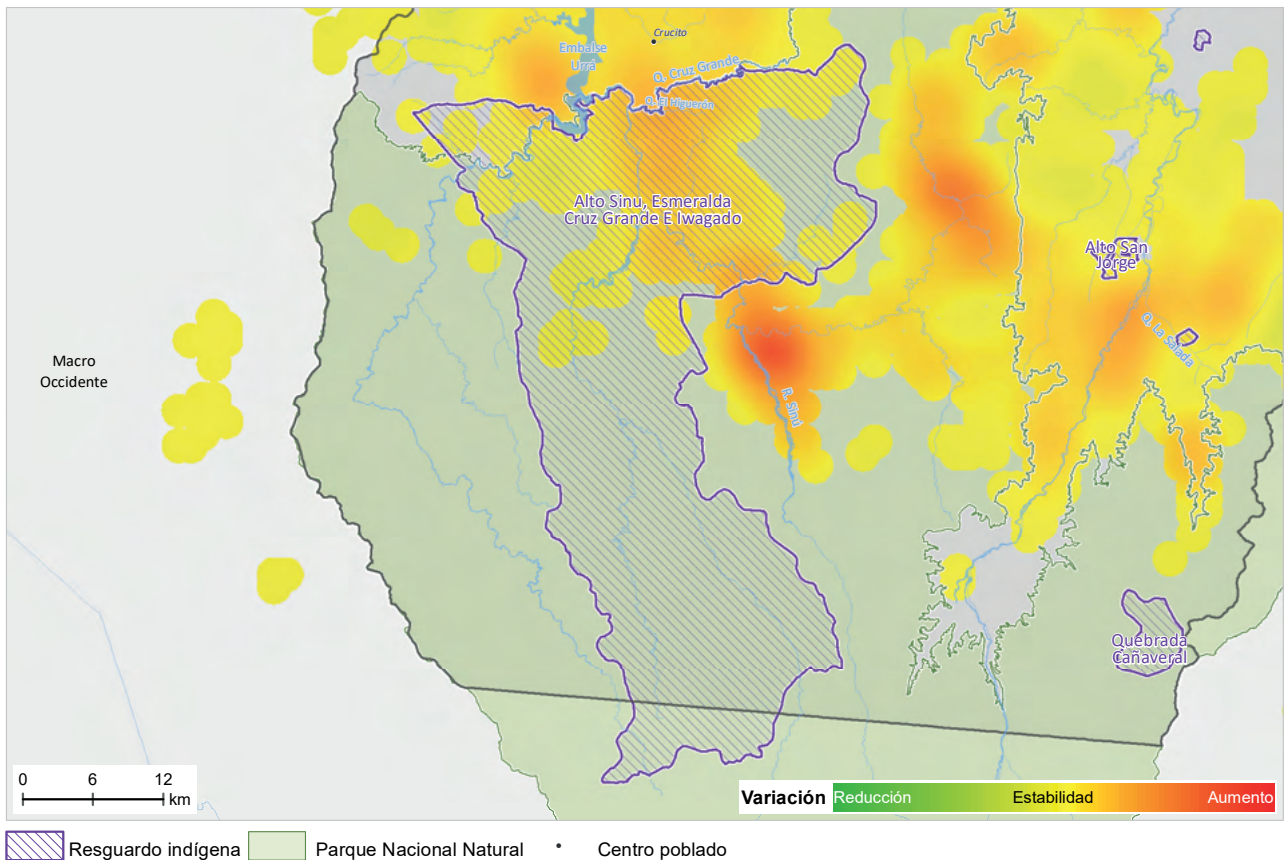
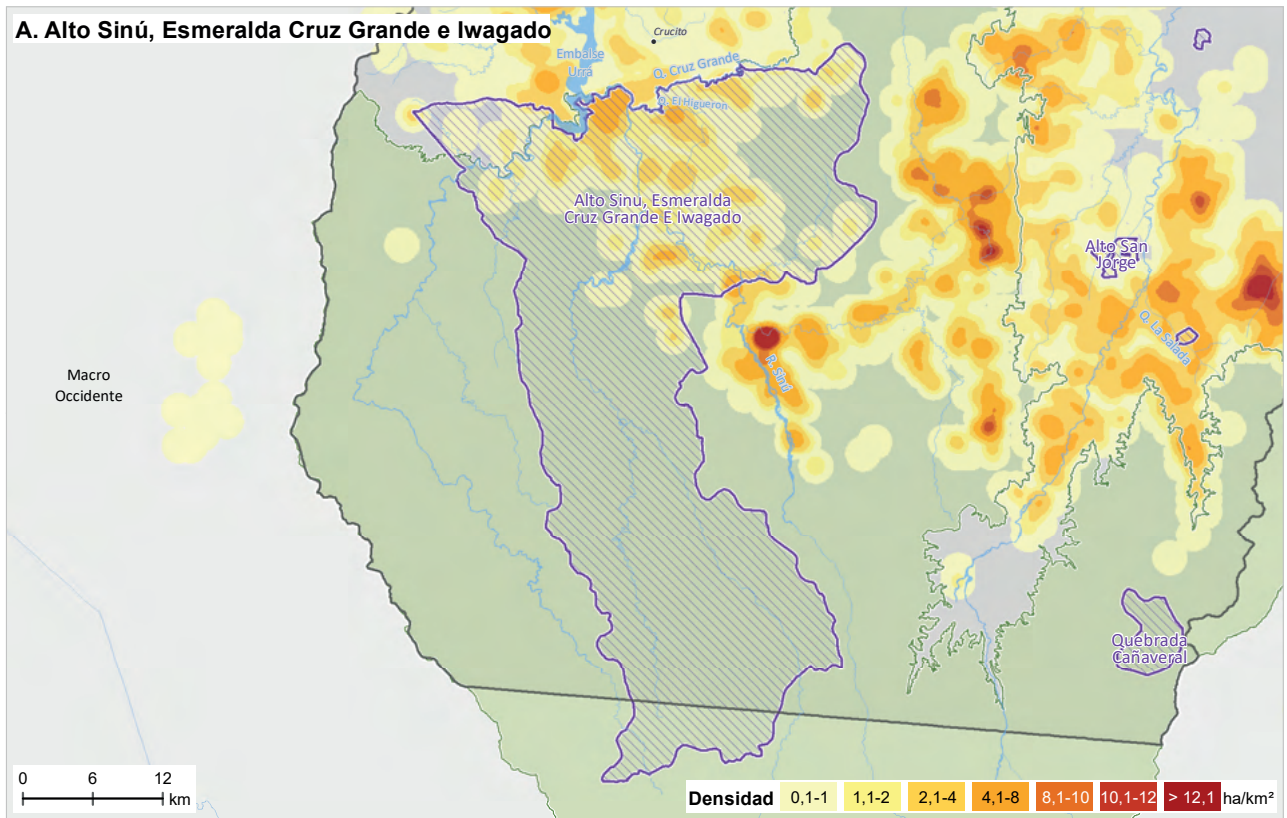

Fuentes: Gobierno de Colombia - Sistema de monitoreo apoyado por UNODC; para RI: Agencia Nacional de Tierras (ANT), 2021; para organizaciones regionales: Organización Indígena de Colombia (ONIC), 2010; para PNN: Parques Nacionales Naturales, 2022; para límites administrativos: Marco Geoestadístico Nacional DANE-IGAC, 2020; para cartografía base: IGAC, 2020. Los límites, nombres y títulos usados en este mapa no constituyen reconocimiento o aceptación por parte de las Naciones Unidas.



A continuación, se realiza una descripción general de las zonas de mayor densidad en 2021.

### Alto Sinú, Esmeralda Cruz Grande e Iwagado

Las mayores densidades de siembra se presentan en el resguardo Alto Sinú, Esmeralda Cruz Grande e Iwagado, por el río Sinú, y las quebradas Cruz Grande y El Higuerón, en cercanías al embalse de Urrá y al centro poblado Crucito, zonas que presentan incremento en la densidad de siembra con respecto a 2020. Geográficamente dicha zona tiene una posición estratégica, al ser parte de un corredor que conecta zonas

productoras de coca desde sur de Bolívar, municipios en Antioquia y cruzando Córdoba hasta la salida al mar Caribe.

Es importante mencionar que estos cultivos de coca se conectan mediante focos de menores densidades con el enclave productivo Valdivia-Tarazá-Cáceres en Antioquia y buscan la expansión hacia el occidente por el río Sinú en cercanías al embalse de Urrá.

En el resguardo Alto San Jorge las densidades de siembra son de máximo 5 ha/km<sup>2</sup> por la quebrada La Salada, con estabilidad de siembra respecto a 2020.



# Anexo 1.

## Tierras de las Comunidades Negras con coca, 2021

A continuación, se anexa el listado y mapa de las Tierras de las Comunidades Negras que tuvieron coca en 2021, organizado de mayor a menor de acuerdo con el área sembrada con coca.

| Zona hidrográfica       | Nombre TCN   | Coca 2021 (ha) | Posición |
|-------------------------|--|----------------|----------|
| Amarales-Dagua-Directos | Pro-Defensa Del Río Tapaje                         | 6.559,44       | 1        |
| Amarales-Dagua-Directos | La Cordillera Occidental De Nariño Copdiconc       | 4.191,69       | 2        |
| Mira                    | Alto Mira Y Frontera                               | 4.128,32       | 3        |
| Patía                   | Río Satinga  | 2.953,67       | 4        |
| Patía                   | Sanquianga   | 1.423,37       | 5        |
| Amarales-Dagua-Directos | Alto Río Sequihonda                                | 1.289,75       | 6        |
| Amarales-Dagua-Directos | Río Naya   | 1.236,37       | 7        |
| Patía                   | Unión De Cuencas De Isagualpi                      | 1.153,79       | 8        |
| Amarales-Dagua-Directos | Río Guajuí   | 1.089,78       | 9        |
| San Juan                | Acadesán   | 1.053,93       | 10       |
| San Juan                | Mayor De Nóvita                                    | 942,22         | 11       |
| Patía                   | Manos Amigas Del Patía Grande                      | 924,36         | 12       |
| Patía                   | Unión Patía Viejo                                  | 901,39         | 13       |
| Patía                   | Acapa  | 803,96         | 14       |
| Amarales-Dagua-Directos | Renacer Negro                                      | 803,32         | 15       |
| Amarales-Dagua-Directos | La Cuenca Del Río Iscuandé                         | 748,02         | 16       |
| Patía                   | Integración De Telembí                             | 661,93         | 17       |
| Patía                   | Catangueros  | 660,84         | 18       |
| Amarales-Dagua-Directos | Parte Baja Del Río Saija                           | 571,26         | 19       |
| Patía                   | La Voz De Los Negros                               | 560,98         | 20       |
| Amarales-Dagua-Directos | Parte Alta Sur Del Río Saija                       | 557,50         | 21       |
| Atrato-Darién           | La Cuenca Del Río Salaquí                          | 506,67         | 22       |
| Mira                    | Unión Del Río Chagüí                               | 421,17         | 23       |
| Amarales-Dagua-Directos | Guapí Abajo  | 383,91         | 24       |
| Patía                   | Agricultores Del Patía Grande                      | 370,26         | 25       |
| Amarales-Dagua-Directos | Unicosta   | 353,29         | 26       |
| Atrato-Darién           | Río Jiguamiandó                                    | 336,88         | 27       |
| Mira                    | Unión Río Rosario                                  | 306,37         | 28       |
| Amarales-Dagua-Directos | La Cuenca Del Río San Bernardo Patía Norte         | 281,59         | 29       |
| Mira                    | El Recuerdo De Nuestros Ancestros Del Río Mejicano | 277,63         | 30       |
| Patía                   | C.C. Brisas Del Alto Telembí                       | 256,30         | 31       |
| Atrato-Darién           | Río Domingodó                                      | 246,05         | 32       |
| Baudó-Directos Pacífico | Río Baudó Acaba                                    | 239,91         | 33       |
| San Juan                | Río Calima   | 229,05         | 34       |
| Amarales-Dagua-Directos | Río Napi   | 222,46         | 35       |
| Patía                   | La Nueva Esperanza                                 | 200,48         | 36       |
| Patía                   | La Esperanza Del Río La Tola                       | 199,09         | 37       |
| Atrato-Darién           | Pedeguita Y Mancilla                               | 182,61         | 38       |
| Amarales-Dagua-Directos | La Mamuncia, Parte Media Del Río Micay             | 182,31         | 39       |
| Mira                    | Union Rio Caunapi                                  | 177,06         | 40       |
| Atrato-Darién           | Río Curvaradó                                      | 176,70         | 41       |
| Patía                   | La Gran Union Del Rio Telpi                        | 165,71         | 42       |

|                         |   |        |    |
|-------------------------|---|--------|----|
| Patía                   | El Progreso Del Río Nerete                | 161,40 | 43 |
| Patía                   | Unión Bajo Río Guelmambí                  | 160,29 | 44 |
| Patía                   | Gualmar                                   | 156,57 | 45 |
| Patía                   | El Progreso                               | 151,80 | 46 |
| Amarales-Dagua-Directos | Manglares Del Río Micay                   | 149,70 | 47 |
| Mira                    | Bajo Mira y Frontera                      | 147,94 | 48 |
| Amarales-Dagua-Directos | Negros En Acción                          | 138,19 | 49 |
| Patía                   | La Gran Minga De Los Ríos Inguambí Y Albí | 137,76 | 50 |
| Patía                   | Renacer Telembi                           | 119,10 | 51 |
| Putumayo                | Nuevo Renacer                             | 113,39 | 52 |
| Amarales-Dagua-Directos | San Joc Parte Alta Del Río Micay          | 108,16 | 53 |
| Putumayo                | Los Andes                                 | 107,11 | 54 |
| Atrato-Darién           | Los Ríos La Larga y Tumaradó              | 107,05 | 55 |
| Patía                   | Renacer Campesino                         | 106,40 | 56 |
| Patía                   | Manos Unidas Del Socorro                  | 104,56 | 57 |
| Patía                   | El Bien Del Futuro                        | 99,97  | 58 |
| Patía                   | La Nueva Reserva Acanure                  | 99,86  | 59 |
| Patía                   | Nueva Alianza                             | 98,83  | 60 |
| Amarales-Dagua-Directos | Alto Guapi                                | 98,09  | 61 |
| Mira                    | Rescate Las Varas                         | 94,04  | 62 |
| Nechí                   | Porce Medio                               | 91,16  | 63 |
| Amarales-Dagua-Directos | Río San Francisco                         | 83,82  | 64 |
| San Juan                | Istmina Y Parte Del Medio San Juan        | 81,54  | 65 |
| Patía                   | La Amistad                                | 78,00  | 66 |
| Mira                    | Río Gualajo                               | 74,23  | 67 |
| Amarales-Dagua-Directos | El Cuerval                                | 73,63  | 68 |
| Atrato-Darién           | La Cuenca Del Río Quiparadó               | 71,20  | 69 |
| Patía                   | El Progreso Del Campo                     | 70,43  | 70 |
| Mira                    | Cortina Verde Mandela                     | 66,26  | 71 |
| Amarales-Dagua-Directos | Negros Unidos                             | 63,19  | 72 |
| Nechí                   | Bocas De Caná                             | 56,84  | 73 |
| Amarales-Dagua-Directos | Chanzará                                  | 54,26  | 74 |
| Patía                   | Alejandro Rincón Del Río Ñambí            | 53,26  | 75 |
| Patía                   | Veredas Unidas                            | 48,66  | 76 |
| San Juan                | Mayor Del Municipio De Condoto E Iró      | 47,23  | 77 |
| Atrato-Darién           | Río Cacarica                              | 46,73  | 78 |
| Baudó-Directos Pacífico | La Costa - Concosta                       | 43,62  | 79 |
| Atrato-Darién           | Por El Desarrollo Integral                | 41,89  | 80 |
| Atrato-Darién           | Apartadó Buenavista                       | 38,18  | 81 |
| Patía                   | Odemap Mosquera Sur                       | 34,68  | 82 |
| Nechí                   | El Aguacate                               | 30,58  | 83 |
| Mira                    | Tablón Salado                             | 29,63  | 84 |
| Atrato-Darién           | Vigía De Curvaradó Y Santa Rosa De Limón  | 28,33  | 85 |
| Nechí                   | Nueva Esperanza                           | 27,28  | 86 |
| Atrato-Darién           | Mayor Del Medio Atrato Acia               | 25,20  | 87 |
| Baudó-Directos Pacífico | Río Pepe                                  | 20,80  | 88 |
| Amarales-Dagua-Directos | Río Cajambre                              | 20,76  | 89 |
| Mira                    | Tablón Dulce                              | 18,84  | 90 |
| Amarales-Dagua-Directos | Río Yurumanguí                            | 16,30  | 91 |
| Mira                    | Imbilpí Del Carmen                        | 13,29  | 92 |
| Atrato-Darién           | Consejo Comunitario Integral De Lloro     | 12,90  | 93 |
| San Juan                | Mayor Del Alto San Juan "Asocasan"        | 10,19  | 94 |
| Baudó-Directos Pacífico | Puerto Echevery                           | 9,95   | 95 |

|                         |  |           |     |
|-------------------------|--|-----------|-----|
| Amarales-Dagua-Directos | Integración Del Río Chuare   | 8,50      | 96  |
| Amarales-Dagua-Directos | Río Raposo   | 7,97      | 97  |
| Amarales-Dagua-Directos | El Playón Del Río Siguí  | 7,84      | 98  |
| Nechí                   | Chaparrosa   | 6,72      | 99  |
| Amarales-Dagua-Directos | Bahía Málaga -La Plata   | 4,83      | 100 |
| Mira                    | La Nupa Del Río Caunapí  | 4,79      | 101 |
| Atrato-Darién           | Dos Bocas  | 4,00      | 102 |
| Atrato-Darién           | La Nueva   | 3,61      | 103 |
| Amarales-Dagua-Directos | Citronela Río Dagua  | 3,29      | 104 |
| Atrato-Darién           | Villa Conto  | 2,48      | 105 |
| Atrato-Darién           | Consejo Organización Popular Campesina Del Alto Atrato - Cocomopoca- | 1,99      | 106 |
| Amarales-Dagua-Directos | Mayor Del Río Anchicaya  | 1,42      | 107 |
| Atrato-Darién           | La Grande  | 1,23      | 108 |
| Baudó-Directos Pacífico | Bellavista Dubaza  | 1,20      | 109 |
| Nechí                   | Pueblo Nuevo   | 0,92      | 110 |
| Amarales-Dagua-Directos | Mayorquín Y Papayal  | 0,89      | 111 |
| Putumayo                | Liberación Y Futuro  | 0,85      | 112 |
| Nechí                   | Villa Grande   | 0,82      | 113 |
| Atrato-Darién           | San Isidro   | 0,76      | 114 |
| Atrato-Darién           | Mayor Del Cantón San Pablo "Acisanp"                                 | 0,75      | 115 |
| Atrato-Darién           | Mayor De Unión Panamericana  | 0,60      | 116 |
| San Juan                | La Brea  | 0,57      | 117 |
| San Juan                | La Esperanza   | 0,56      | 118 |
| Total                   |  | 42.941,05 | 118 |

# Tierras de Comunidades Negras con coca, 2021

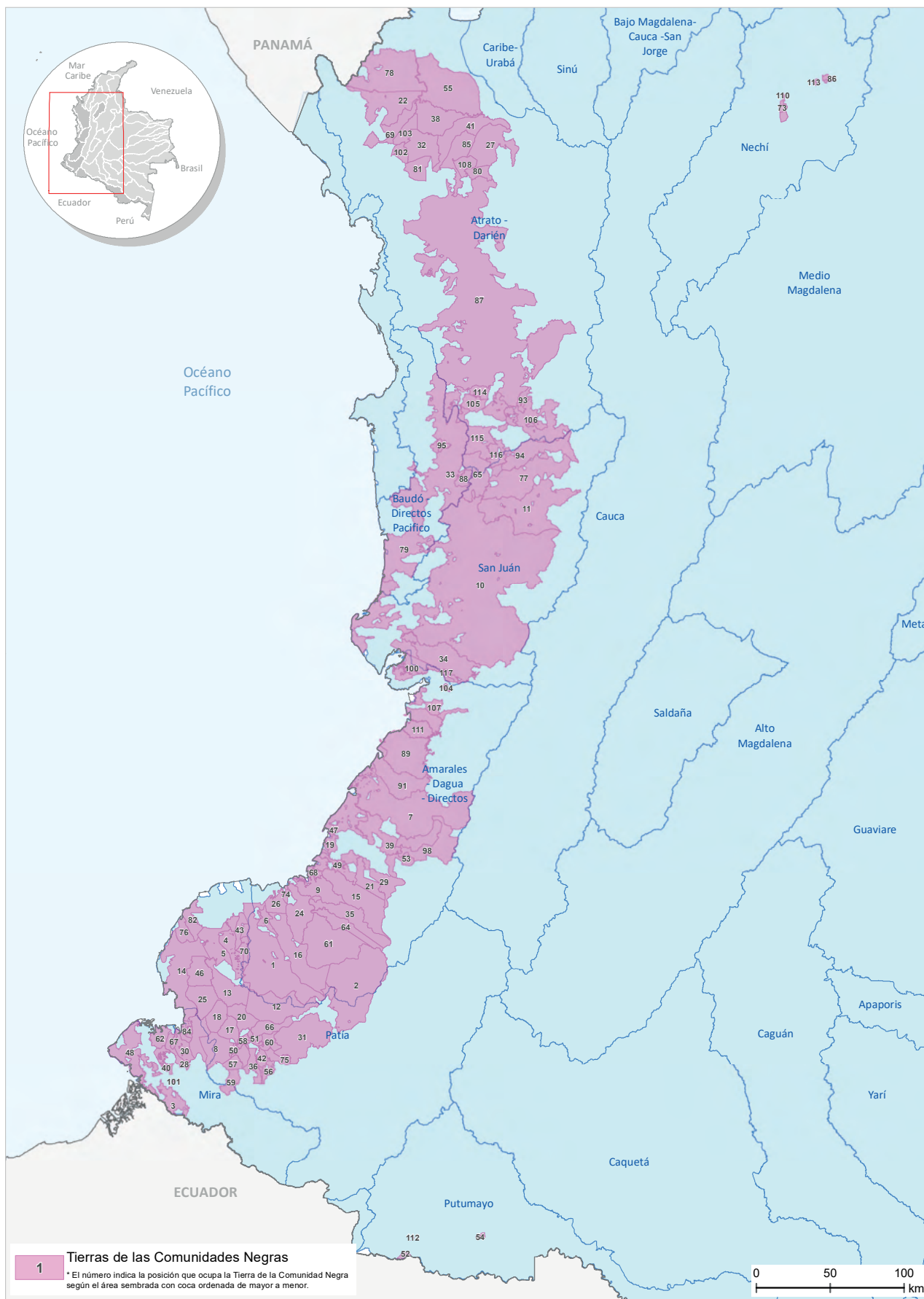

Fuentes: Gobierno de Colombia - Sistema de monitoreo apoyado por UNODC; para Tierras de Comunidades Negras: Agencia Nacional de Tierras (ANT), 2021; para zonas hidrográficas: Instituto de Hidrología, Meteorología y Estudios Ambientales (IDEAM), 2013; para límites administrativos: Marco Geoestadístico Nacional DANE-IGAC, 2020. Los límites, nombres y títulos usados en este mapa no constituyen reconocimiento o aceptación por parte de las Naciones Unidas.

## Anexo 2.

### Resguardos Indígenas con coca, 2021

A continuación, se anexa el listado y mapa de resguardos indígenas que tuvieron coca en 2021, organizado de mayor a menor de acuerdo con el área sembrada con coca.

| Macro-región   | Nombre RI  | Coca 2021 (ha) | Pueblo   | Posición |
|----------------|--|----------------|--|----------|
| Occidente      | Inda Zabaleta  | 2.200,57       | AWÁ  | 1        |
| Occidente      | El Cedro, Las Peñas, La Brava, Pilví Y La Pintada                      | 1.583,64       | AWÁ  | 2        |
| Occidente      | Gran Rosario   | 1.414,38       | AWÁ  | 3        |
| Occidente      | La Floresta, Santa Rosa Y San Francisco                                | 1.258,62       | EMBERA KATÍO                                       | 4        |
| Occidente      | La Turbia  | 987,70         | AWÁ  | 5        |
| Orinoquía      | Nukak - Maku   | 808,10         | NUKAK  | 6        |
| Occidente      | El Sande   | 666,38         | AWÁ  | 7        |
| Centro Oriente | Motilón - Barí   | 594,57         | BARÍ   | 8        |
| Occidente      | Calle Santa Rosa Río Saija   | 539,04         | EMBERA KATÍO                                       | 9        |
| Occidente      | El Gran Sabalo   | 480,10         | AWÁ  | 10       |
| Norte          | Alto Sinu, Esmeralda Cruz Grande E Iwagado                             | 459,95         | EMBERA KATÍO                                       | 11       |
| Occidente      | Río Guangüi  | 430,59         | EMBERA KATÍO                                       | 12       |
| Occidente      | Cuayquer Del Alto Albi   | 377,61         | AWÁ  | 13       |
| Occidente      | Integrado El Charco  | 372,40         | EPERARA SIAPIDARA                                  | 14       |
| Occidente      | Inda Guacaray  | 360,35         | AWÁ  | 15       |
| Amazonía       | Yarinal (San Marcelino)  | 336,29         | KOFÁN  | 16       |
| Occidente      | Kejuambi Feliciano   | 310,72         | AWÁ  | 17       |
| Occidente      | Chinguirito Mira   | 310,70         | AWÁ  | 18       |
| Occidente      | Tortugaña, Telembi, Punde, Pitadero, Bravo, Tronquera Y Zabaleta       | 303,11         | AWÁ  | 19       |
| Occidente      | Saunde Guiguay   | 257,11         | AWÁ  | 20       |
| Occidente      | Pulgande Campoalegre   | 242,53         | AWÁ  | 21       |
| Amazonía       | Villa Catalina-De Puerto Rosario                                       | 241,90         | INGA   | 22       |
| Amazonía       | San Andres - Las Vegas - Villa Union                                   | 224,10         | AWÁ  | 23       |
| Orinoquía      | Morichal Viejo, Santa Rosa, Cerro Cucuy, Santa Cruz, Caño Danta- Otros | 201,45         | PUINAVE  | 24       |
| Occidente      | Cualquer Integrado La Milagrosa  | 185,82         | AWÁ  | 25       |
| Occidente      | Planadas Telembí   | 179,13         | AWÁ  | 26       |
| Amazonía       | El Espingo   | 176,22         | AWÁ  | 27       |
| Amazonía       | Cañaverál  | 168,94         | AWÁ  | 28       |
| Orinoquía      | Lagos Del Dorado, Lagos Del Paso Y El Remanso                          | 162,54         | VARIOS (DESANO, KUBEO, PIRATAPUYO, TUKANO, WANANO) | 29       |
| Amazonía       | Damasco Vides  | 157,63         | AWÁ  | 30       |
| Amazonía       | Jerusalén-San Luis Alto Picudito                                       | 157,40         | NASA   | 31       |
| Occidente      | Río Satinga  | 155,49         | EMBERA KATÍO                                       | 32       |
| Amazonía       | Buenavista   | 154,21         | WOUNAAN  | 33       |
| Occidente      | Piguambi Palangala   | 147,51         | AWÁ  | 34       |
| Occidente      | Gualcala   | 138,87         | AWÁ  | 35       |
| Occidente      | Tronquera, Pulgande-Palícito   | 133,14         | AWÁ  | 36       |
| Amazonía       | Alto Lorenzo   | 128,90         | NASA   | 37       |

|                |   |        |                                    |    |
|----------------|---|--------|------------------------------------|----|
| Orinoquía      | Santa Teresita Del Tuparro                      | 125,66 | SIKUANI                            | 38 |
| Amazonía       | El Hacha  | 123,71 | SIONA                              | 39 |
| Occidente      | Chagui Chimbuza Vegas Y Otros                   | 114,03 | AWÁ                                | 40 |
| Occidente      | Santa Rosita                                    | 106,07 | AWÁ                                | 41 |
| Occidente      | Infi  | 101,59 | EMBERA KATÍO                       | 42 |
| Orinoquía      | La Yuquera                                      | 100,99 | TUKANO                             | 43 |
| Amazonía       | Caicedonia                                      | 91,32  | AWÁ                                | 44 |
| Occidente      | Awá Ñambl Piedra Verde                          | 91,19  | AWÁ                                | 45 |
| Amazonía       | Selva Verde                                     | 89,20  | AWÁ                                | 46 |
| Amazonía       | Agua Negra                                      | 85,16  | KOREGUAJE                          | 47 |
| Amazonía       | Agua Blanca                                     | 84,95  | AWÁ                                | 48 |
| Amazonía       | Calarca   | 82,84  | INGA                               | 49 |
| Amazonía       | Predio Putumayo                                 | 78,24  | MUINA MURUI                        | 50 |
| Amazonía       | Sta Rosa-Juanambu-Campo Alegre-Alpes Orientales | 72,61  | NASA                               | 51 |
| Amazonía       | La Aguadita                                     | 71,43  | NASA                               | 52 |
| Centro Oriente | Gabarra-Catalaura                               | 62,43  | BARÍ                               | 53 |
| Occidente      | Almorzadero, San Isidro Y La Nueva Unión        | 59,99  | EPERARA SIAPIDARA                  | 54 |
| Occidente      | Río Garrapatas                                  | 56,78  | EMBERA KATÍO                       | 55 |
| Amazonía       | Alto Orito                                      | 54,37  | EMBERA CHAMI                       | 56 |
| Occidente      | Guayuyaco                                       | 54,34  | INGA                               | 57 |
| Amazonía       | Bella Vista                                     | 54,17  | AWÁ                                | 58 |
| Amazonía       | Campo Alegre Del Afilador                       | 53,86  | KOFÁN                              | 59 |
| Occidente      | Pipalta-Palbi-Yaguapi                           | 48,64  | AWÁ                                | 60 |
| Amazonía       | La Italia                                       | 47,73  | EMBERA CHAMI                       | 61 |
| Occidente      | Chimborazo                                      | 46,29  | NASA                               | 62 |
| Orinoquía      | Cuenca Media Y Alta Del Río Inirída             | 45,61  | VARIOS (CURRIPAKO, NUKAK, PUINAVE) | 63 |
| Amazonía       | Los Guadales                                    | 45,05  | AWÁ                                | 64 |
| Occidente      | Santa Rosa Sucumbios El Diviso                  | 44,28  | KOFÁN                              | 65 |
| Orinoquía      | Yavilla li                                      | 41,85  | KUBEO                              | 66 |
| Occidente      | Playa Bendita                                   | 39,17  | EPERARA SIAPIDARA                  | 67 |
| Amazonía       | Inkal Watzal Awa                                | 39,10  | AWÁ                                | 68 |
| Orinoquía      | Saracure-Cadá                                   | 38,10  | SIKUANI                            | 69 |
| Occidente      | La Iguana                                       | 35,42  | EMBERA KATÍO                       | 70 |
| Orinoquía      | Barranquillita                                  | 35,28  | TUKANO                             | 71 |
| Amazonía       | Bocanas De Luzon                                | 33,59  | KOFÁN                              | 72 |
| Orinoquía      | Arara, Bacatí, Caruru Y Miraflores              | 33,43  | TUKANO                             | 73 |
| Occidente      | Las Brisas                                      | 30,94  | INGA                               | 74 |
| Occidente      | Bellavista-Unión Pitalito                       | 30,72  | WOUNAAN                            | 75 |
| Amazonía       | Simorna   | 30,13  | EMBERA CHAMI                       | 76 |
| Occidente      | Ramos-Mongon-Manchuria                          | 29,32  | AWÁ                                | 77 |
| Orinoquía      | Vuelta Del Alivio                               | 28,78  | WANANO                             | 78 |
| Orinoquía      | Puerto Nare                                     | 27,52  | KARIJONA                           | 79 |
| Amazonía       | Inga De San Miguel                              | 26,57  | INGA                               | 80 |
| Amazonía       | Santa Rosa Del Guamuéz                          | 26,38  | KOFÁN                              | 81 |
| Occidente      | Rumiyaco  | 25,63  | YANAICONA                          | 82 |
| Occidente      | Agua Negra                                      | 23,52  | KOREGUAJE                          | 83 |
| Occidente      | Rio Naya Comunidad Joaquinco                    | 22,98  | EPERARA SIAPIDARA                  | 84 |
| Orinoquía      | Alto Unuma                                      | 22,50  | SIKUANI                            | 85 |
| Occidente      | San Antonio Del Fragua                          | 22,39  | INGA                               | 86 |
| Amazonía       | Playa Larga                                     | 22,03  | AWÁ                                | 87 |



|           |  |       |  |     |
|-----------|--|-------|--|-----|
| Amazonía  | Nuevo Horizonte                        | 21,23 | PASTO  | 88  |
| Occidente | Puadó, La Lerma, Mataré, Y Terdo       | 20,29 | WOUNAAN  | 89  |
| Occidente | Quebrada Grande                        | 19,93 | EPERARA SIAPIDARA  | 90  |
| Occidente | Cuasbil-La Faldada                     | 19,75 | AWÁ  | 91  |
| Occidente | Chagpien Tordo                         | 19,20 | WOUNAAN  | 92  |
| Occidente | La Leona                               | 18,88 | INGA   | 93  |
| Occidente | Honda Río Guiza                        | 17,97 | AWÁ  | 94  |
| Orinoquía | Charco Caimán                          | 17,70 | WANANO   | 95  |
| Occidente | Wasipanga                              | 17,49 | INGA   | 96  |
| Occidente | Jaidezaví                              | 16,58 | EMBERA KATÍO   | 97  |
| Amazonía  | La Argelia                             | 16,46 | EMBERA CHAMI   | 98  |
| Occidente | Cuchilla-Palmar                        | 16,40 | AWÁ  | 99  |
| Occidente | Palmar Imbi                            | 15,77 | AWÁ  | 100 |
| Occidente | Ishu Awa                               | 15,26 | AWÁ  | 101 |
| Amazonía  | Jacome                                 | 15,01 | KOREGUAJE  | 102 |
| Occidente | Nunalbí Alto Ulbí                      | 14,98 | AWÁ  | 103 |
| Occidente | Sanquianguita                          | 14,42 | EPERARA SIAPIDARA  | 104 |
| Occidente | Jambaló                                | 14,42 | NASA   | 105 |
| Occidente | Pablo Muera                            | 14,06 | ZENÚ   | 106 |
| Amazonía  | Calenturas                             | 13,32 | INGA   | 107 |
| Occidente | Chontadural Cañero                     | 12,74 | EMBERA KATÍO   | 108 |
| Occidente | Sanandocito                            | 12,43 | EMBERA KATÍO   | 109 |
| Occidente | Isla Del Mono                          | 11,87 | EPERARA SIAPIDARA  | 110 |
| Amazonía  | Consara-Mecaya                         | 11,86 | KOREGUAJE  | 111 |
| Occidente | Playita San Francisco                  | 10,88 | EPERARA SIAPIDARA  | 112 |
| Occidente | Morrito                                | 10,80 | EPERARA SIAPIDARA  | 113 |
| Orinoquía | Tucán De Caño Giriza Y Puerto La Palma | 10,69 | VARIOS (DESANO, KARIJONA, KUBEO, NUKAK, PIRATAPUYO, SIRIANO, TUKANO) | 114 |
| Occidente | Uradá Jiguamiandó                      | 9,83  | EMBERA KATÍO   | 115 |
| Amazonía  | Yurayaco                               | 9,78  | INGA   | 116 |
| Amazonía  | El Tablero                             | 9,53  | SIONA  | 117 |
| Amazonía  | Inkal Awa                              | 9,53  | AWÁ  | 118 |
| Occidente | Jai-Dukama                             | 9,50  | EMBERA KATÍO   | 119 |
| Norte     | Alto San Jorge                         | 9,39  | ZENÚ   | 120 |
| Occidente | Ríos Torreido Y Chimani                | 9,00  | EMBERA KATÍO   | 121 |
| Amazonía  | Hericha                                | 8,92  | KOREGUAJE  | 122 |
| Amazonía  | Chaluayaco                             | 8,88  | INGA   | 123 |
| Amazonía  | Niñeras                                | 8,79  | INGA   | 124 |
| Occidente | Cañón Del Río Sanquinini               | 8,72  | EMBERA KATÍO   | 125 |
| Amazonía  | Jericó-Consaya                         | 8,57  | KOREGUAJE  | 126 |
| Occidente | Ukumari Kankhe                         | 8,25  | KOFÁN  | 127 |
| Amazonía  | La Paya                                | 7,98  | INGA   | 128 |
| Orinoquía | Puerto Viejo Y Puerto Esperanza        | 7,30  | VARIOS (DESANO, KUBEO, PIRATAPUYO, SIRIANO, TARIANO, TUYUCA, WANANO) | 129 |
| Occidente | Sirena Berrecuy                        | 6,99  | EMBERA DOBIDÁ  | 130 |
| Amazonía  | Agua Negra                             | 6,90  | KOREGUAJE  | 131 |
| Occidente | Aguaclara Y Bella Luz Del Río Amporá   | 6,75  | EMBERA KATÍO   | 132 |
| Amazonía  | Vegas De Santana                       | 6,46  | SIONA  | 133 |
| Occidente | Vegas De Segovia                       | 6,36  | ZENÚ   | 134 |

|           |  |      |                       |     |
|-----------|--|------|-----------------------|-----|
| Occidente | Río Chajeradó                                      | 6,29 | EMBERA KATÍO          | 135 |
| Occidente | Yaberaradó   | 6,20 | EMBERA KATÍO          | 136 |
| Amazonía  | San Miguel De La Castellana                        | 5,82 | INGA                  | 137 |
| Amazonía  | Puerto Naranjo, Peñas Rojas, Cuerazo Y El Diamante | 5,70 | KOREGUAJE             | 138 |
| Amazonía  | El Triunfo   | 5,69 | KOREGUAJE             | 139 |
| Occidente | Canoas   | 5,61 | NASA                  | 140 |
| Amazonía  | Maticurú   | 5,23 | KOREGUAJE             | 141 |
| Occidente | Resguardo Indígena Chimbagal Y Taja                | 5,14 | AWÁ                   | 142 |
| Orinoquía | Macuare  | 4,93 | JIW                   | 143 |
| Amazonía  | La Cristalina                                      | 4,90 | EMBERA CHAMI          | 144 |
| Occidente | La Concepción                                      | 4,79 | NASA                  | 145 |
| Occidente | Mungaradó  | 4,51 | EMBERA KATÍO          | 146 |
| Occidente | Guelnambi-Caraño                                   | 4,39 | AWÁ                   | 147 |
| Amazonía  | San Luis   | 4,38 | EMBERA KATÍO          | 148 |
| Amazonía  | La Perecera  | 4,35 | VARIOS (INGA, KICHWA) | 149 |
| Occidente | Guadual, Cumbas, Magüi, Invina Y Arrayán           | 3,93 | AWÁ                   | 150 |
| Occidente | Pialapi-Pueblo Viejo-San Miguel-Yare               | 3,89 | AWÁ                   | 151 |
| Orinoquía | Laguna Araguato Y Barranco Ceiba                   | 3,87 | JIW                   | 152 |
| Occidente | Puerto Alegre Y La Divisa                          | 3,50 | EMBERA KATÍO          | 153 |
| Occidente | Ríos Pato Y Jengado                                | 3,47 | EMBERA KATÍO          | 154 |
| Occidente | Arquia   | 3,45 | CUNA                  | 155 |
| Occidente | La Lucha De Los Pueblos Zenú                       | 3,26 | ZENÚ                  | 156 |
| Occidente | Huellas  | 2,91 | NASA                  | 157 |
| Occidente | Maiz Blanco  | 2,82 | EPERARA SIAPIDARA     | 158 |
| Occidente | Cope Del Río Ingara                                | 2,74 | EMBERA KATÍO          | 159 |
| Amazonía  | El Descanso  | 2,34 | NASA                  | 160 |
| Occidente | Puerto Libia Tripicay                              | 2,28 | EMBERA KATÍO          | 161 |
| Amazonía  | El Portal  | 2,08 | NASA                  | 162 |
| Occidente | Dearade Biakirude                                  | 1,78 | EMBERA DOBIDÁ         | 163 |
| Amazonía  | Piedra Sagrada La Gran Familia De Los Pastos       | 1,68 | PASTO                 | 164 |
| Amazonía  | Santa Cruz De Piñuña Blanco                        | 1,65 | SIONA                 | 165 |
| Occidente | Dominico, Londoño Y Apartadó                       | 1,56 | EMBERA KATÍO          | 166 |
| Amazonía  | Paez Del Líbano                                    | 1,49 | NASA                  | 167 |
| Occidente | Río Murindó  | 1,47 | EMBERA KATÍO          | 168 |
| Occidente | Piedra Sellada-Quebrada Tronquera                  | 1,42 | AWÁ                   | 169 |
| Occidente | Bajo Grande  | 1,31 | EMBERA DOBIDÁ         | 170 |
| Occidente | Ríos Catru-Dubasa Y Ancoso                         | 1,21 | EMBERA KATÍO          | 171 |
| Occidente | Las Delicias (De Buenos Aires)                     | 1,21 | NASA                  | 172 |
| Occidente | Cerro Tijeras                                      | 1,15 | NASA                  | 173 |
| Occidente | Tagual-La Po                                       | 1,13 | EMBERA KATÍO          | 174 |
| Occidente | Corinto López Adentro                              | 0,97 | NASA                  | 175 |
| Occidente | Yu Yic Kwe   | 0,91 | NASA                  | 176 |
| Occidente | Guadualito   | 0,83 | EMBERA DOBIDÁ         | 177 |
| Occidente | Altos Del Tigre                                    | 0,82 | ZENÚ                  | 178 |
| Occidente | Nasa Uh  | 0,80 | NASA                  | 179 |
| Occidente | Nueva Bellavista Y Partidero                       | 0,76 | EPERARA SIAPIDARA     | 180 |
| Amazonía  | Awa Mayasquer                                      | 0,72 | AWÁ                   | 181 |
| Occidente | Eyakera Dogibi                                     | 0,68 | EMBERA DOBIDÁ         | 182 |
| Occidente | Los Almendros                                      | 0,62 | ZENÚ                  | 183 |
| Occidente | Cuascuabi-Paldubi                                  | 0,52 | AWÁ                   | 184 |

|           |                        |           |              |     |
|-----------|------------------------|-----------|--------------|-----|
| Occidente | Santa María De Pangala | 0,51      | WOUNAAN      | 185 |
| Norte     | Kogui-Malayo Arhuaco   | 0,42      | KOGUI        | 186 |
| Occidente | Yarumal Y El Barranco  | 0,15      | EMBERA KATÍO | 187 |
| Occidente | Patio Bonito           | 0,08      | EMBERA KATÍO | 188 |
| Total     |                        | 20.497,73 |              | 188 |

# Resguardos Indígenas con coca, 2021



Fuentes: Gobierno de Colombia - Sistema de monitoreo apoyado por UNODC; para RI: Agencia Nacional de Tierras (ANT), 2021; para organizaciones regionales: Organización Indígena de Colombia (ONIC), 2010; para límites administrativos: Marco Geoestadístico Nacional DANE-IGAC, 2020. Los límites, nombres y títulos usados en este mapa no constituyen reconocimiento o aceptación por parte de las Naciones Unidas.



Informe de  
las **estadísticas**  
municipales del monitoreo  
de **Cultivo de Coca**  
2021 en zonas de manejo especial

---

