



NACIONES UNIDAS
Oficina contra la Droga y el Delito

CULTIVOS DE COCA ESTADISTICAS MUNICIPALES CENSO 2007



JULIO 2008

PROYECTO SIMCI II



**CULTIVOS DE COCA
ESTADISTICAS MUNICIPALES
CENSO 31 DE DICIEMBRE DE 2007
BOGOTA, COLOMBIA**

TABLA DE CONTENIDO

	Pág.
Estadísticas Nacionales	1 - 2
Serie histórica 2001-2007	3 - 7
Estadísticas municipales por departamento	9
Departamento de Amazonas	10 - 12
Departamento de Antioquia	13 - 17
Departamento de Arauca	18 - 20
Departamento de Bolívar	21 - 24
Departamento de Boyacá	25 - 27
Departamento de Caldas	28 - 30
Departamento de Caquetá	31 - 34
Departamento de Cauca	35 - 38
Departamento de Chocó	39 - 42
Departamento de Córdoba	43 - 45
Departamento de Cundinamarca	46 - 48
Departamento de Guainía	49 - 51
Departamento de Guaviare	52 - 54
Departamento de la Guajira	55 - 57
Departamento de Magdalena	58 - 60
Departamento de Meta	61 - 64
Departamento de Nariño	65 - 69
Departamento de Norte de Santander	70 - 73
Departamento de Putumayo	74 - 77
Departamento de Santander	78 - 81
Departamento de Valle del Cauca	82 - 84
Departamento de Vaupés	85 - 87
Departamento de Vichada	88 - 90

CAPITULO 1

Estadísticas Nacionales

**PROYECTO SIMCI II
AREA DE CULTIVOS DE COCA
ESTADISTICAS MUNICIPALES CON CORRECCIONES
CENSO 31 DE DICIEMBRE DE 2007
TOTAL NACIONAL**

DATOS	LOTES MAYORES DE 3 Ha	LOTES MENORES O IGUALES A 3 Ha	TOTAL GENERAL
TOTAL CANTIDAD DE LOTES	3543	98913	102456
TOTAL AREA COCA ha * 15011	18939	64949	98899

Nota:

* Las áreas de cultivos de coca de estos municipios fueron corregidas por nubes, gaps, antigüedad y erradicación en los valores indicados.
Los ajustes por estos factores no son aplicables al número de lotes.



CAPITULO 2

Serie Histórica Nacional

2001 – 2007

**TOTAL NACIONAL
COMPARACION AREA CULTIVADA EN COCA Y CANTIDAD DE MUNICIPIOS AFECTADOS
PERIODO 2001 A 2007**

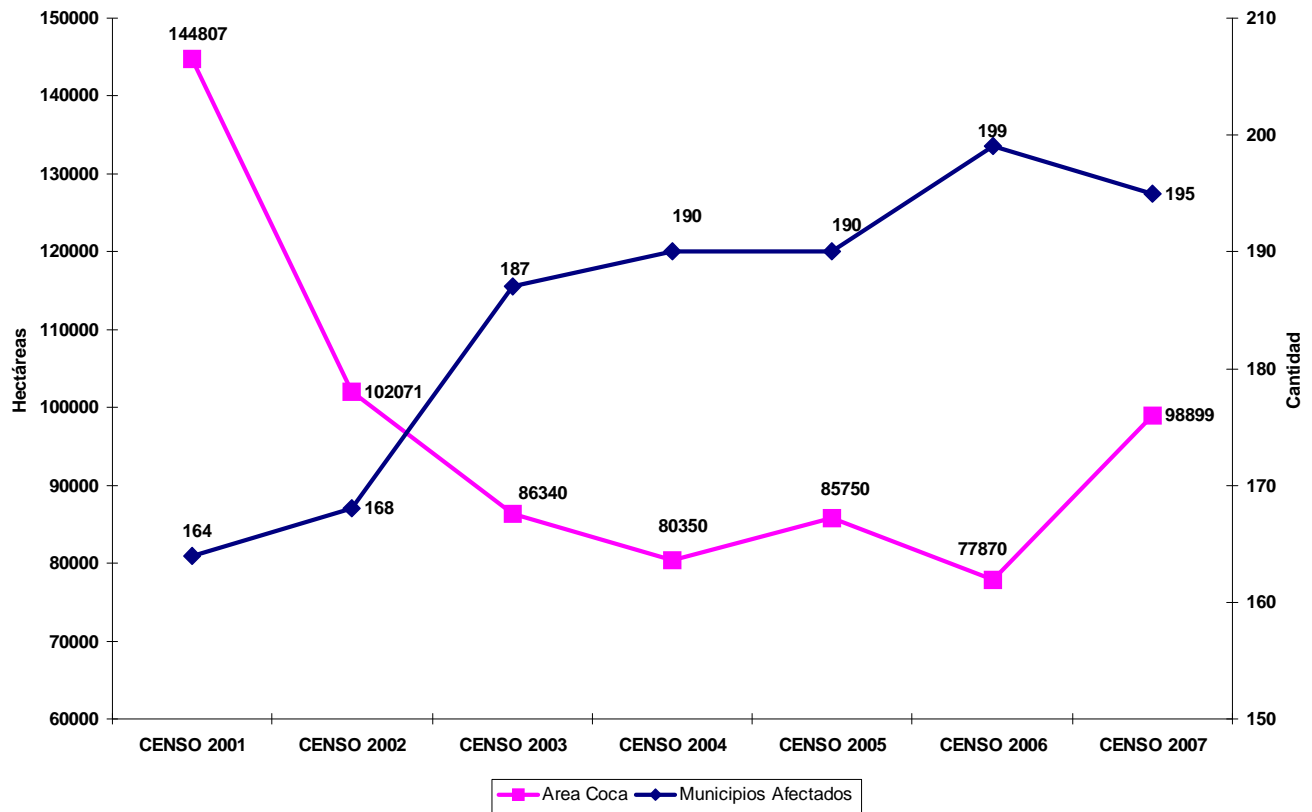

263 de los 858 municipios que conforman los 23 departamentos con presencia de cultivos de coca, han sido afectados durante el periodo 2001 a 2007 y 126 de ellos (48%) han tenido presencia de cultivos de coca en todos los periodos.

En la gráfica, se puede apreciar que mientras disminuye el área cultivada en coca, aumenta la cantidad de municipios afectados por la siembra de coca.

A pesar del incremento del área cultivada con coca en el año 2007, la cantidad de municipios afectados disminuyó levemente respecto al año anterior.

**PROYECTO SIMCI II
MUNICIPIOS CON MAYOR CANTIDAD DE COCA SEMBRADA
CENSO 31 DE DICIEMBRE DE 2007**

DEPARTAMENTO	MUNICIPIO	AREA ha
VICHADA	Cumaribo	7109
NARINO	Tumaco	5642
PUTUMAYO	Puerto Asís	4531
META	Vista Hermosa	3792
GUAVIARE	El Retomo	3272
GUAVIARE	San José del Guaviare	3181
NARINO	Roberto Payán	2896
META	Puerto Rico	2658
NARINO	Maguí	2593
PUTUMAYO	Valle del Guamuez	2334
TOTAL		38008

CENSO 31 DE DICIEMBRE DE 2007

DEPARTAMENTO	MUNICIPIO	AREA ha
NARINO	Tumaco	7128
VICHADA	Cumaribo	5470
GUAVIARE	San José del Guaviare	3816
META	Puerto Rico	3519
META	Mapiripán	3311
GUAVIARE	El Retomo	2827
PUTUMAYO	Puerto Leguízamo	2550
PUTUMAYO	Puerto Asís	2511
META	Vista Hermosa	2289
PUTUMAYO	Puerto Guzmán	2084
TOTAL		35505

CENSO 31 DE DICIEMBRE DE 2006

DEPARTAMENTO	MUNICIPIO	AREA ha
VICHADA	Cumaribo	7599
META	Puerto Rico	7040
META	Vista Hermosa	4441
NARINO	Tumaco	4004
GUAVIARE	San José del Guaviare	3131
META	Mapiripán	2658
GUAVIARE	El Retomo	2648
PUTUMAYO	Puerto Leguízamo	2546
NARINO	Roberto Payán	2265
NARINO	Maguí	2139
TOTAL		38471

CENSO 31 DE DICIEMBRE DE 2004

DEPARTAMENTO	MUNICIPIO	AREA ha
META	Puerto Rico	6393
NARINO	Tumaco	4806
VICHADA	Cumaribo	4629
GUAVIARE	San José del Guaviare	3755
META	Vista Hermosa	3473
GUAVIARE	El Retomo	3183
META	Mapiripán	2657
NARINO	Roberto Payán	2409
NARINO	Maquí	2175
GUAVIARE	Miraflores	1646
TOTAL		35126

CENSO 31 DE DICIEMBRE DE 2003

DEPARTAMENTO	MUNICIPIO	AREA ha
GUAVIARE	San José del Guaviare	6673
META	Mapiripán	5368
NARINO	Tumaco	5234
GUAVIARE	El Retomo	5070
VICHADA	Cumaribo	3758
NARINO	Maquí	3532
NARINO	Roberto Payán	3509
NARINO	Barbacoas	2767
META	Puerto Rico	2437
NORTE DE SANTANDER	Tibú	2398
TOTAL		40746

CENSO 31 DE DICIEMBRE DE 2002

DEPARTAMENTO	MUNICIPIO	AREA ha
GUAVIARE	Miraflores	14606
NORTE DE SANTANDER	Tibú	6340
NARINO	Tumaco	5585
VICHADA	Cumaribo	4846
GUAVIARE	El Retomo	4458
GUAVIARE	Calamar	4297
GUAVIARE	San José del Guaviare	4019
CAQUETA	Cartagena del Chaira	3989
PUTUMAYO	Puerto Leguizamo	3187
PUTUMAYO	Puerto Asís	2898
TOTAL		54225

CENSO 31 DE DICIEMBRE DE 2001

DEPARTAMENTO	MUNICIPIO	AREA ha
GUAVIARE	Miraflores	12144
PUTUMAYO	Valle del Guamuez	10795
PUTUMAYO	Puerto Asís	10108
NORTE DE SANTANDER	Tibú	9725
PUTUMAYO	Orito	8884
VICHADA	Cumaribo	8034
CAQUETA	Cartagena del Chaira	6389
GUAVIARE	Calamar	4991
PUTUMAYO	San Miguel	4706
PUTUMAYO	Puerto Guzmán	4589
TOTAL		80365

Entre los diez municipios con mayor cantidad de coca sembrada en el censo 2007, se encuentra el Municipio de Cumaribo desde el año 2001 y los municipios de Tumaco, San José del Guaviare y el Retorno desde el año 2002; los demás municipios se han presentado en unos años y desaparecido en otros.

CAPITULO 3

Estadísticas Municipales por Departamento

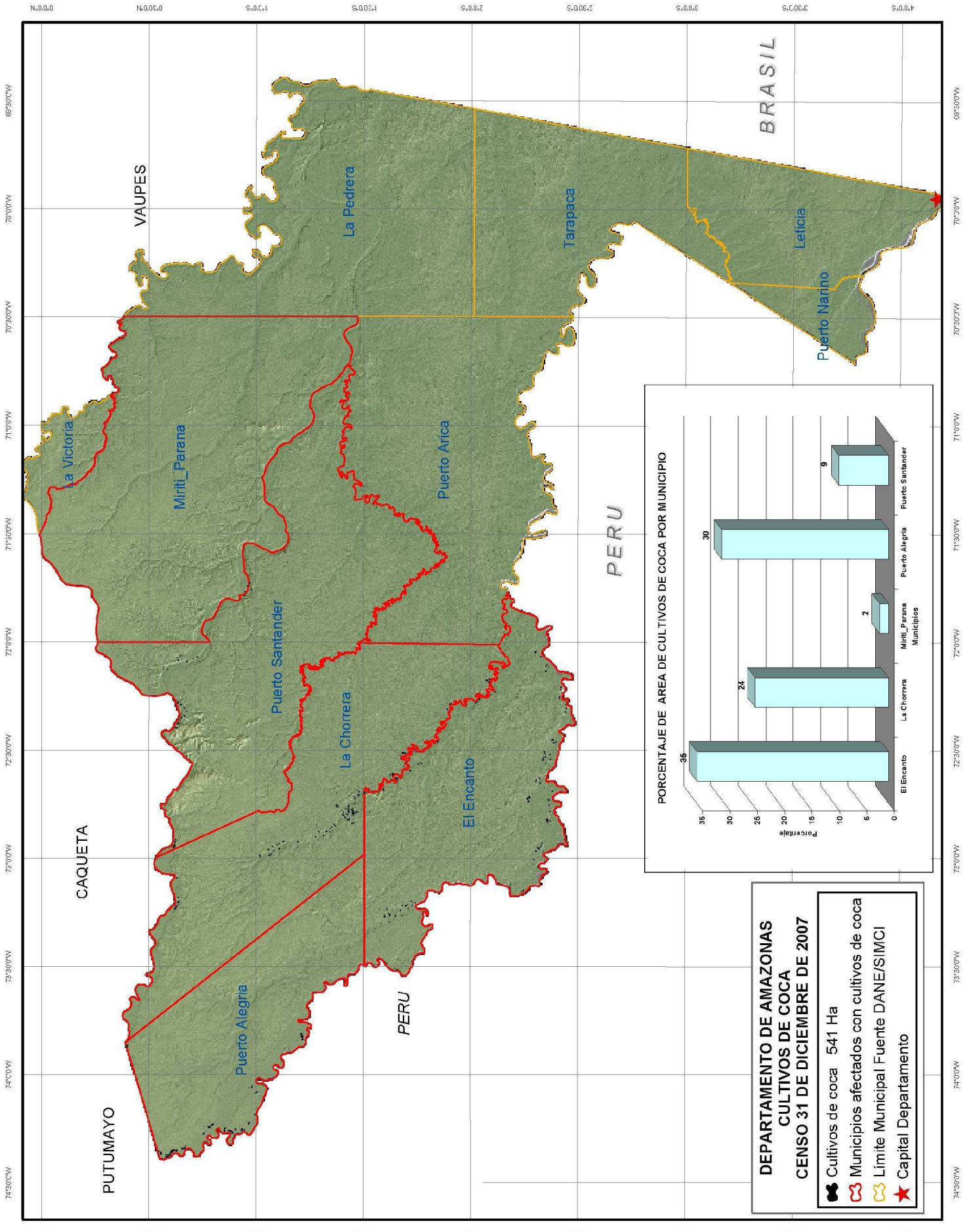

**DEPARTAMENTO DE AMAZONAS
SERIE HISTORICA DE CULTIVOS DE COCA EN LOS MUNICIPIOS
PERIODO 2001 - 2007**

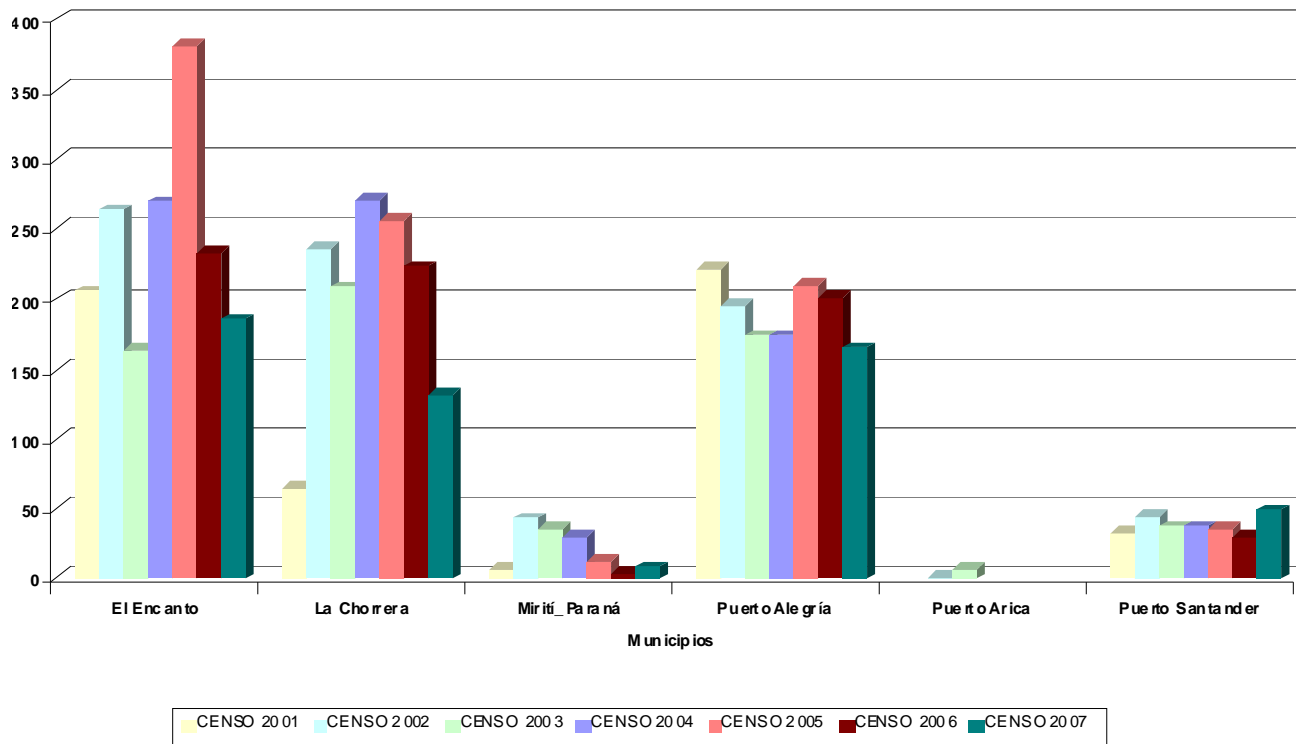

Seis de los 11 municipios que conforman el departamento de Amazonas están afectados con presencia de cultivos de coca durante el periodo 2001 a 2007. Los municipios de El Encanto, La Chorrera, Mirití-Paraná, Puerto Alegre y Puerto Santander han tenido presencia de cultivos de coca durante todo el periodo de análisis. Los municipios con mayor representación en área dedicada a cultivos de coca en el departamento en toda la serie histórica son: El Encanto, La Chorrera y Puerto Alegre.

El 89 % de la coca sembrada en el departamento en el censo del año 2007 se concentra en los municipios de El Encanto, La Chorrera y Puerto Alegre que presentaron reducción de área sembrada de coca entre los censos 2006 y 2007.

**PROYECTO SIMCI II
AREA DE CULTIVOS DE COCA
ESTADISTICAS MUNICIPALES CON CORRECCIONES
CENSO 31 DE DICIEMBRE DE 2007
DEPARTAMENTO DE AMAZONAS**

MUNICIPIO	DATOS	LOTES MAYORES DE 3 Ha	LOTES MENORES O IGUALES A 3 Ha	TOTAL GENERAL
El Encanto * 8	CANTIDAD DE LOTES	5	149	154
	AREA COCA Ha	28	150	186
La Chorrera * 6	CANTIDAD DE LOTES	1	140	141
	AREA COCA Ha	4	122	132
Miriti_Parana	CANTIDAD DE LOTES	2		2
	AREA COCA Ha	9		9
Puerto Alegría * 7	CANTIDAD DE LOTES	3	120	123
	AREA COCA Ha	11	147	165
Puerto Santander	CANTIDAD DE LOTES	1	42	43
	AREA COCA Ha	4	45	49
TOTAL CANTIDAD DE LOTES		12	451	463
TOTAL AREA COCA ha * 21		56	464	541

Nota:

* Las áreas de cultivos de coca de estos municipios fueron corregidas por nubes, gaps, antigüedad y erradicación en los valores indicados.

Los ajustes por estos factores no son aplicables al número de lotes.

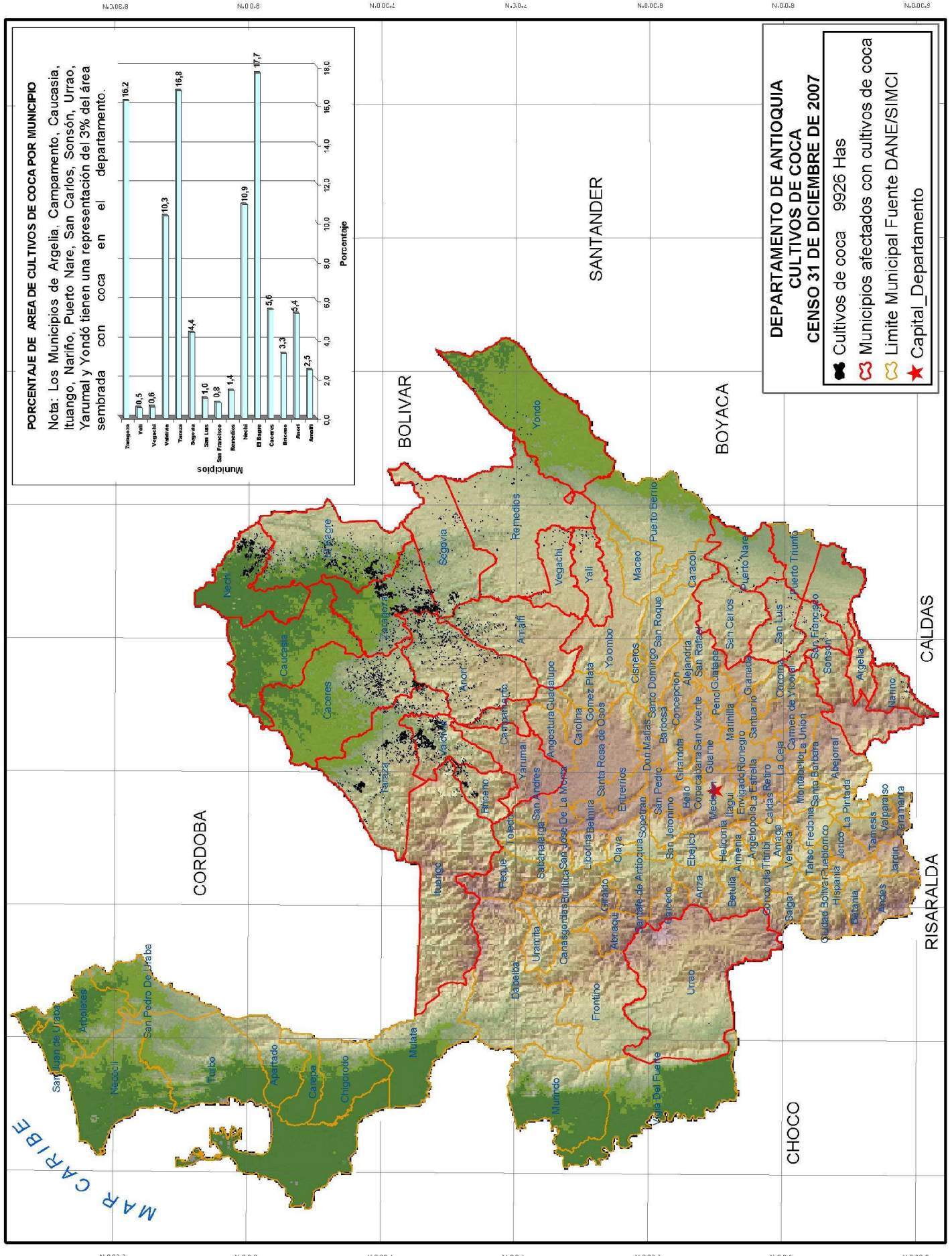

DEPARTAMENTO DE ANTIOQUIA SERIE HISTORICA DE CULTIVOS DE COCA EN LOS MUNICIPIOS PERIODO 2001 - 2007

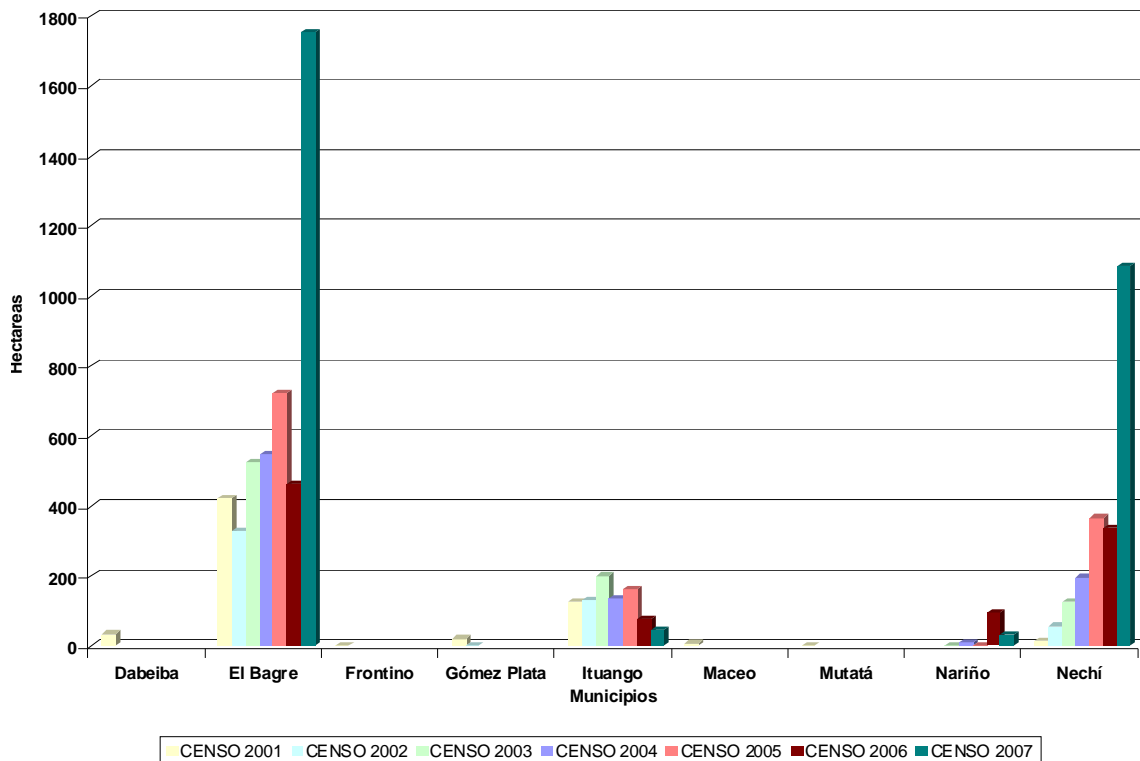
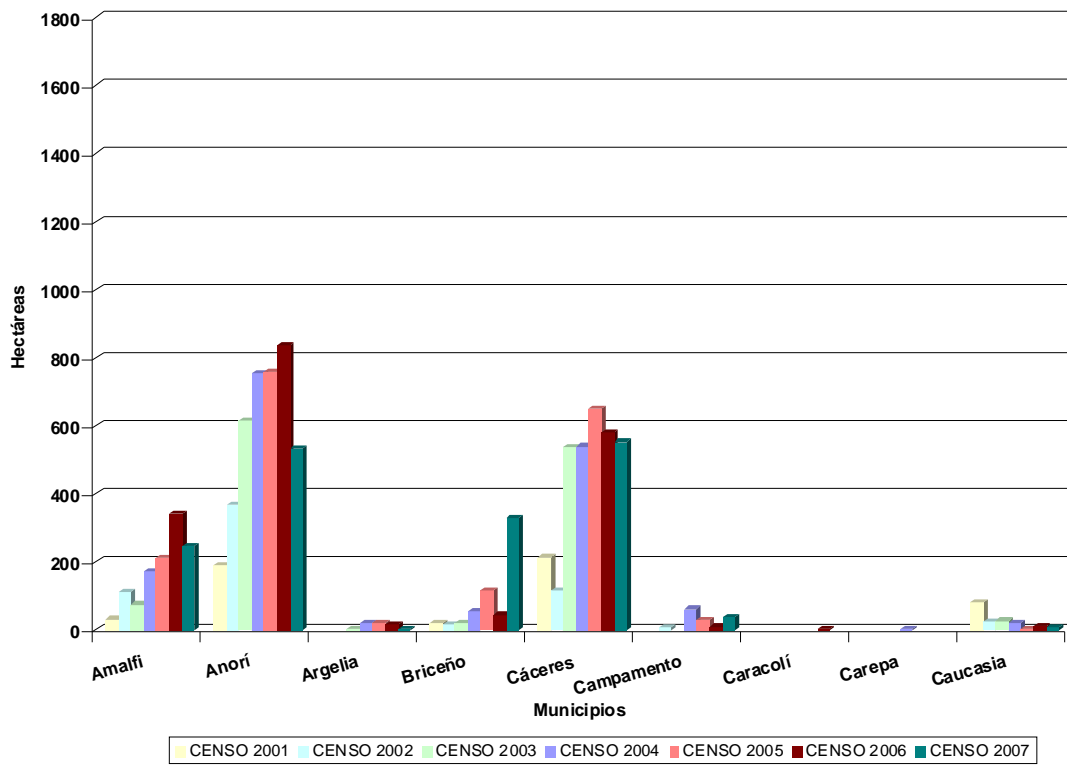

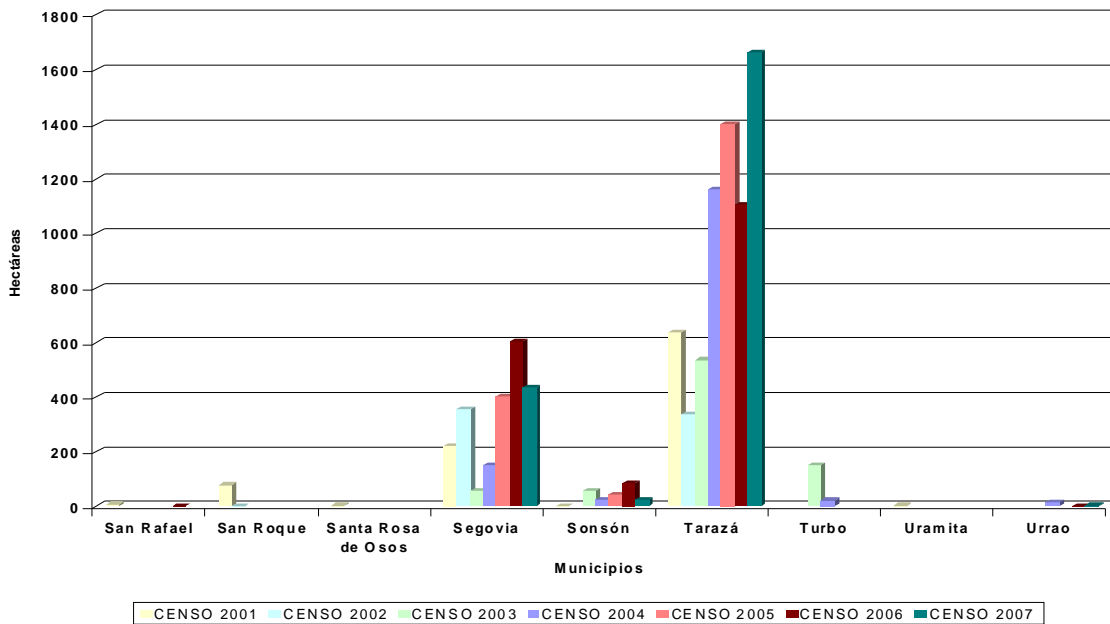
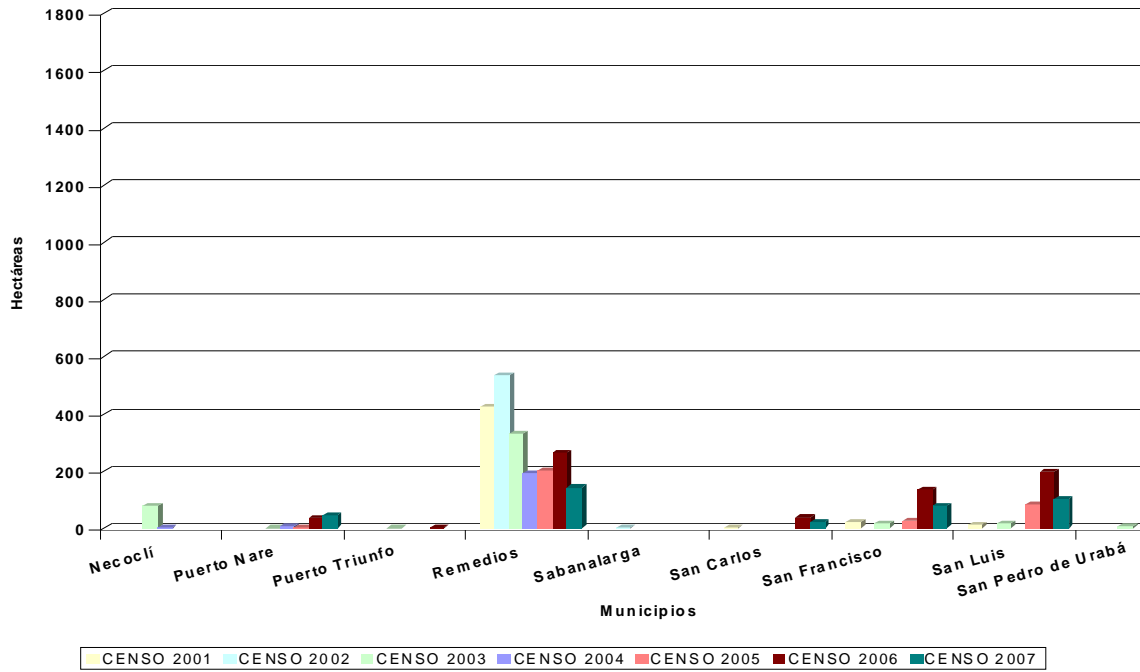

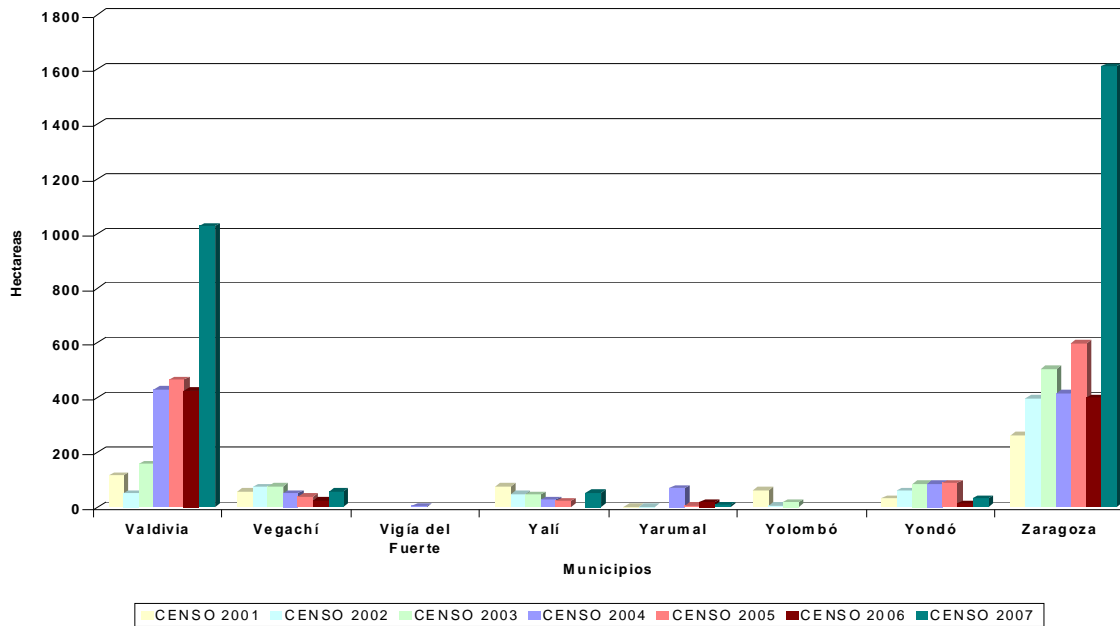

44 de los 125 municipios que conforman el departamento de Antioquia están afectados con presencia de cultivos de coca durante el periodo 2001 a 2007. Los municipios de Amalfi, Anorí, Briceño, Cáceres, Caucasia, El Bagre, Ituango, Nechí, Remedios, Segovia, Tarazá, Valdivia, Vegachí, Yondó y Zaragoza han tenido presencia de cultivos de coca durante todo el periodo de análisis. Los municipios con mayor área dedicada a cultivos de coca en el departamento en toda la serie histórica son: Anorí, Cáceres, El Bagre, Segovia, Tarazá, Valdivia y Zaragoza.

El 72 % de la coca sembrada en el departamento en el censo del año 2007 se concentra en los municipios de El Bagre, Nechí, Tarazá, Valdivia y Zaragoza.

Los municipios que presentaron reducción en el área sembrada de coca entre los censos 2007 y 2007 son: Amalfi, Anorí, Argelia, Cáceres, Caucasia, Ituango, Nariño, Remedios, San Carlos, San Francisco, San Luis, Segovia y Sonsón.

Los municipios que presentaron el mayor aumento en el área sembrada de coca durante el periodo 2007- 2007 son El Bagre, Nechí, Tarazá, Valdivia y Zaragoza.

**PROYECTO SIMCI II
AREA DE CULTIVOS DE COCA
ESTADISTICAS MUNICIPALES CON CORRECCIONES
CENSO 31 DE DICIEMBRE DE 2007
DEPARTAMENTO DE ANTIOQUIA**

MUNICIPIO	DATOS	LOTES MAYORES DE 3 Ha	LOTES MENORES O IGUALES A 3 Ha	TOTAL GENERAL
Amalfi * 24	CANTIDAD DE LOTES	8	215	223
	AREA COCA Ha	33	189	246
Anorí * -14	CANTIDAD DE LOTES	20	800	820
	AREA COCA Ha	83	464	533
Argelia * 1	CANTIDAD DE LOTES		1	1
	AREA COCA Ha		1	2
Briceño * 139	CANTIDAD DE LOTES	10	194	204
	AREA COCA Ha	53	137	329
Cáceres * 25	CANTIDAD DE LOTES	17	882	899
	AREA COCA Ha	88	439	552
Campamento * -1	CANTIDAD DE LOTES	2	35	37
	AREA COCA Ha	6	33	38
Caucasia * 1	CANTIDAD DE LOTES		4	4
	AREA COCA Ha		6	7
El Bagre * 662	CANTIDAD DE LOTES	71	685	756
	AREA COCA Ha	633	457	1752
Ituango * 1	CANTIDAD DE LOTES		56	56
	AREA COCA Ha		44	45
Nariño * 3	CANTIDAD DE LOTES		42	42
	AREA COCA Ha		29	32
Nechí * 283	CANTIDAD DE LOTES	62	464	526
	AREA COCA Ha	452	350	1085
Puerto Nare * 9	CANTIDAD DE LOTES	4	29	33
	AREA COCA Ha	14	21	44
Remedios * 20	CANTIDAD DE LOTES	7	71	78
	AREA COCA Ha	34	88	142
San Carlos * 2	CANTIDAD DE LOTES	1	12	13
	AREA COCA Ha	7	14	23
San Francisco * 27	CANTIDAD DE LOTES		80	80
	AREA COCA Ha		52	79
San Luis * 44	CANTIDAD DE LOTES		73	73
	AREA COCA Ha		58	102
Segovia * 144	CANTIDAD DE LOTES	16	265	281
	AREA COCA Ha	69	223	436
Sonson * 19	CANTIDAD DE LOTES		9	9
	AREA COCA Ha		6	25
Tarazá * 348	CANTIDAD DE LOTES	85	851	936
	AREA COCA Ha	755	560	1663
Urao * -1	CANTIDAD DE LOTES		3	3
	AREA COCA Ha		4	3
Valdivia * 21	CANTIDAD DE LOTES	86	610	696
	AREA COCA Ha	487	519	1027
Vegachí * 12	CANTIDAD DE LOTES	3	30	33
	AREA COCA Ha	10	36	58
Yalí * 11	CANTIDAD DE LOTES	3	25	28
	AREA COCA Ha	11	31	53
Yarumal	CANTIDAD DE LOTES		7	7
	AREA COCA Ha		8	8
Yondó * -3	CANTIDAD DE LOTES	1	34	35
	AREA COCA Ha	3	31	31
Zaragoza * 168	CANTIDAD DE LOTES	106	1142	1248
	AREA COCA Ha	561	882	1611
TOTAL CANTIDAD DE LOTES		502	6619	7121
TOTAL AREA COCA ha * 1945		3299	4682	9926

Nota:

* Las áreas de cultivos de coca de estos municipios fueron corregidas por nubes, gaps, antigüedad y erradicación en los valores indicados.

Los ajustes por estos factores no son aplicables al número de lotes.

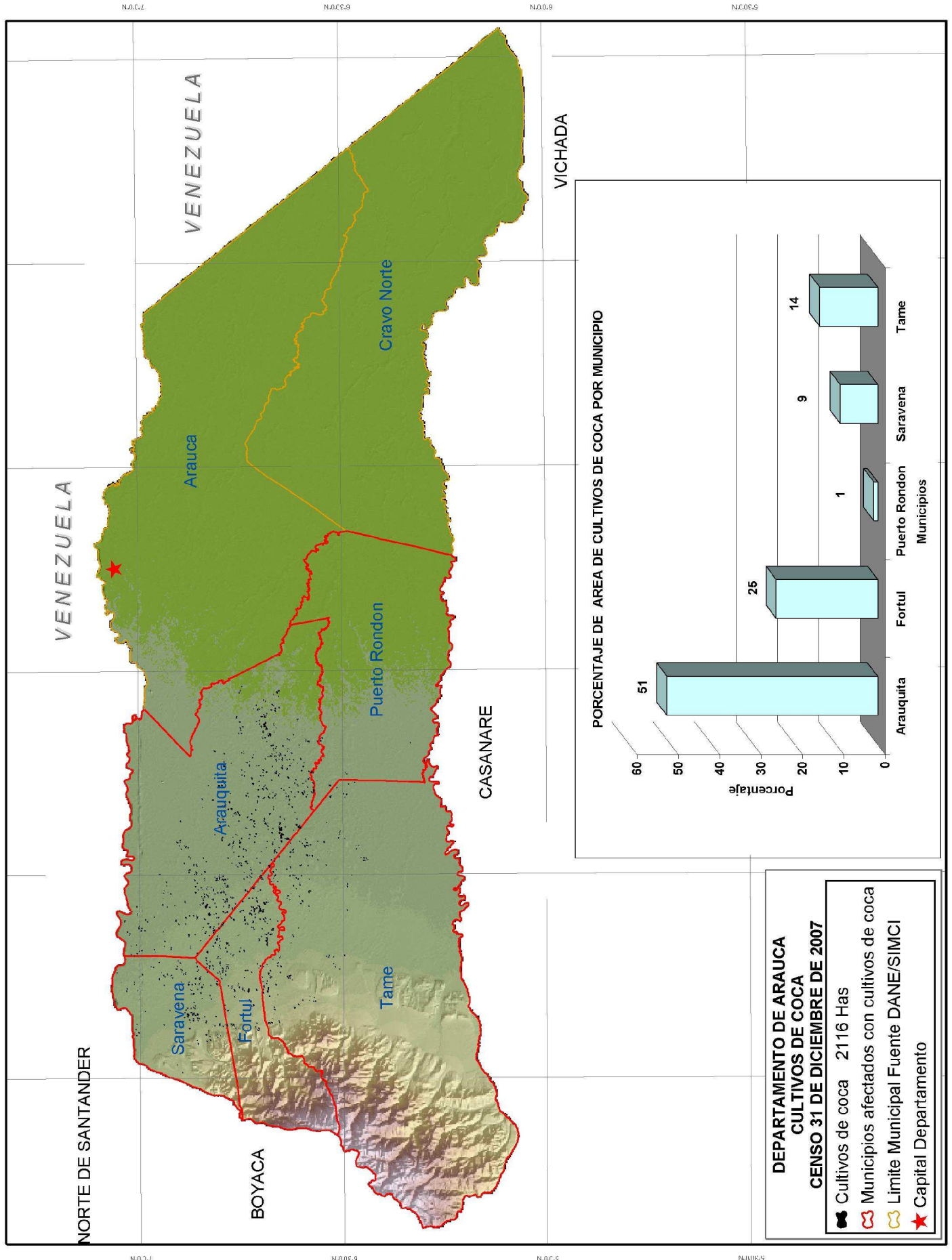

DEPARTAMENTO DE ARAUCA
CULTIVOS DE COCA
CENSO 31 DE DICIEMBRE DE 2007

- Cultivos de coca 2116 Has
- Municipios afectados con cultivos de coca
- Limite Municipal Fuente DANE/SIMCI
- Capital Departamento

**DEPARTAMENTO DE ARAUCA
SERIE HISTORICA DE CULTIVOS DE COCA EN LOS MUNICIPIOS
PERIODO 2001 - 2007**

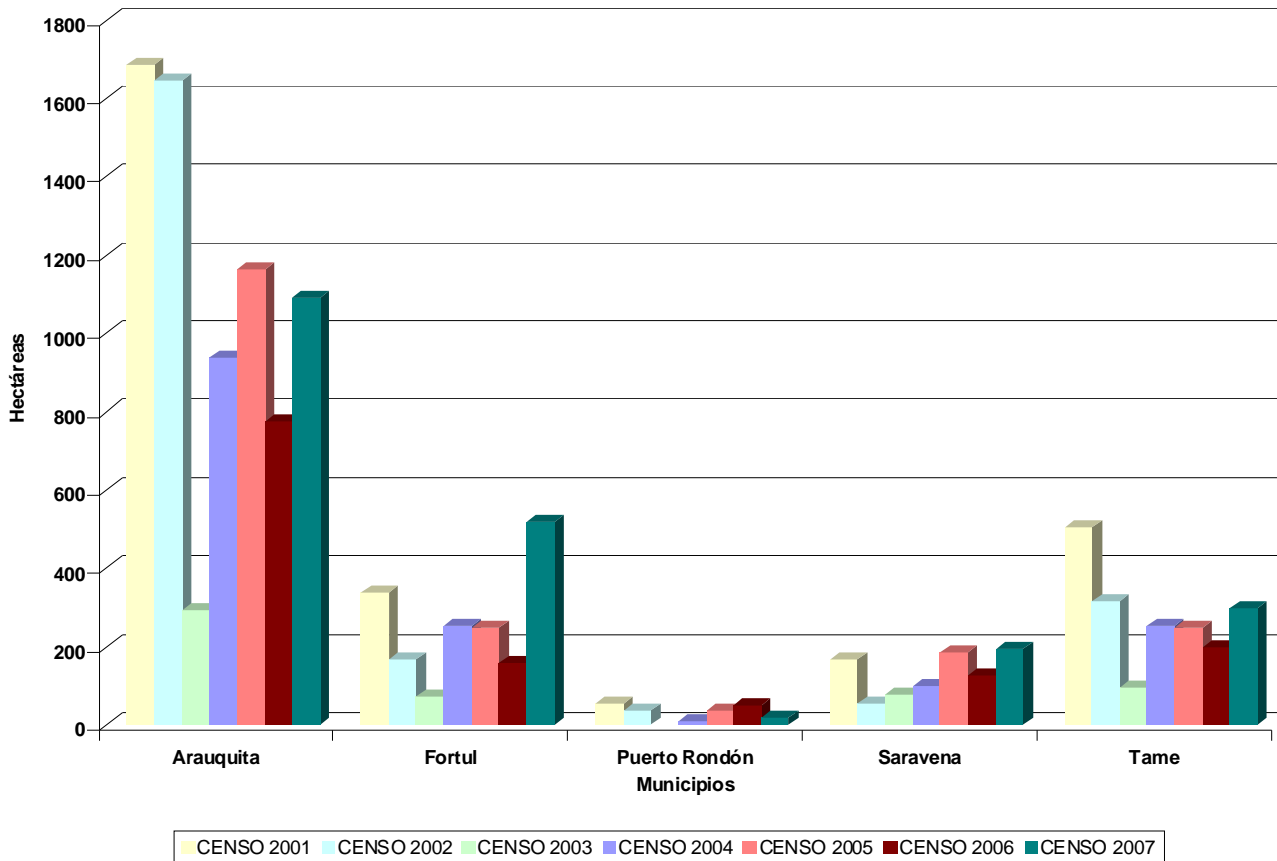

Cinco de los siete municipios que conforman el departamento de Arauca están afectados con presencia de cultivos de coca durante el periodo 2001 a 2007. Los municipios de Arauquita, Fortul, Saravena y Tame han tenido presencia de cultivos de coca durante todo el periodo de análisis. El municipio con mayor área dedicada a cultivos de coca en el departamento es Arauquita.

El 51 % de la coca sembrada en el departamento en el censo del año 2007 se concentra en el municipio de Arauquita.

Los municipios que presentaron aumento significativo en el área sembrada de coca entre los censos 2006 y 2007 son Arauquita y Fortul, mientras que en los municipios de Saravena y Tame el aumento es pequeño.

**PROYECTO SIMCI II
AREA DE CULTIVOS DE COCA
ESTADISTICAS MUNICIPALES CON CORRECCIONES
CENSO 31 DE DICIEMBRE DE 2007
DEPARTAMENTO DE ARAUCA**

MUNICIPIO	DATOS	LOTES MAYORES DE 3 Ha	LOTES MENORES O IGUALES A 3 Ha	TOTAL GENERAL
Araucita	CANTIDAD DE LOTES	67	672	739
* 122	AREA COCA Ha	336	632	1090
Fortul	CANTIDAD DE LOTES	23	239	262
* 143	AREA COCA Ha	118	258	519
Puerto Rondón	CANTIDAD DE LOTES	1	11	12
* 2	AREA COCA Ha	5	11	18
Saravena	CANTIDAD DE LOTES	8	144	152
* 10	AREA COCA Ha	37	145	192
Tame	CANTIDAD DE LOTES	14	172	186
* 49	AREA COCA Ha	77	171	297
TOTAL CANTIDAD DE LOTES		113	1238	1351
TOTAL AREA COCA ha * 326		573	1217	2116

Nota:

* Las áreas de cultivos de coca de estos municipios fueron corregidas por nubes, gaps, antigüedad y erradicación en los valores indicados.

Los ajustes por estos factores no son aplicables al número de lotes.

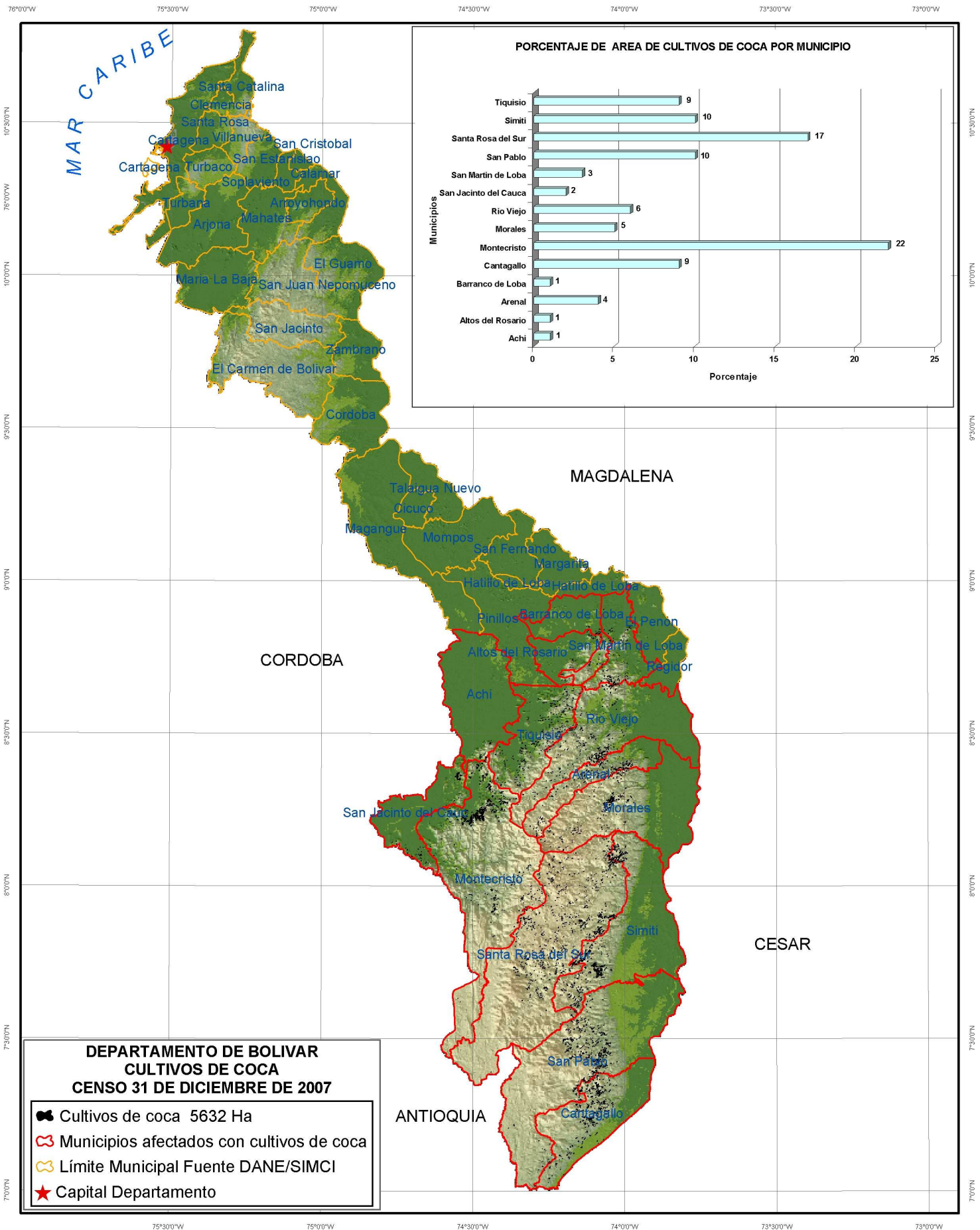

DEPARTAMENTO DE BOLIVAR SERIE HISTORICA DE CULTIVOS DE COCA EN LOS MUNICIPIOS PERIODO 2001 - 2007

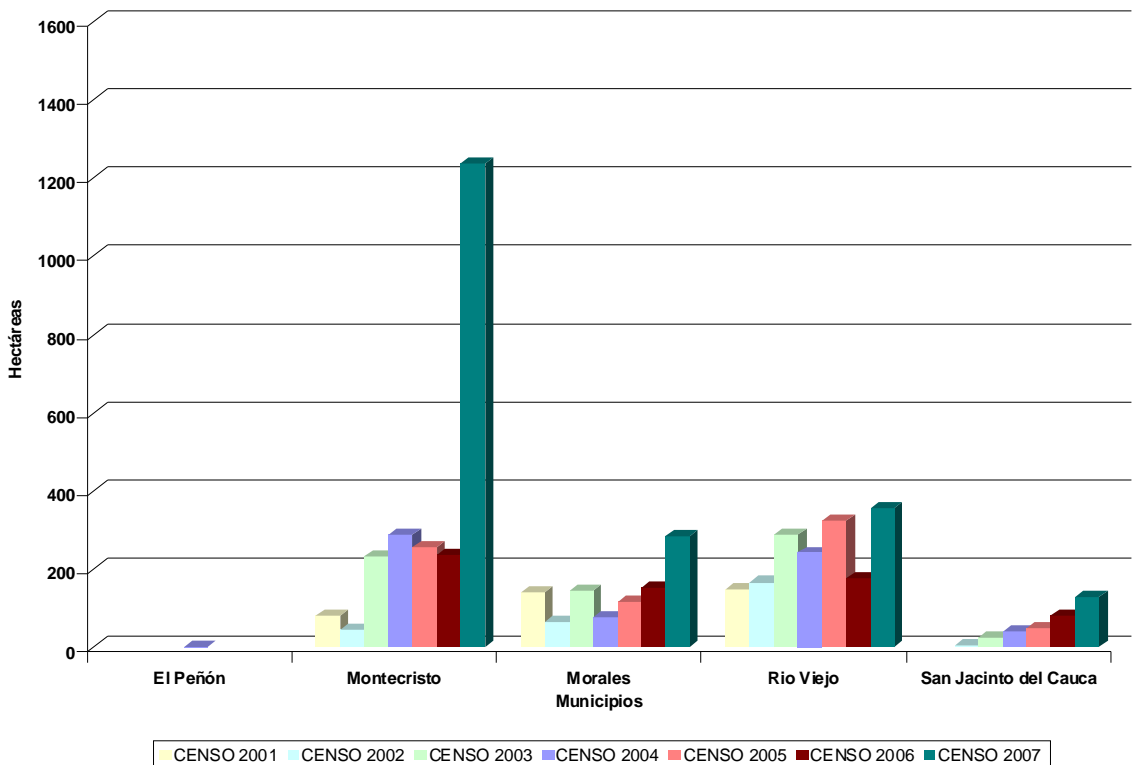
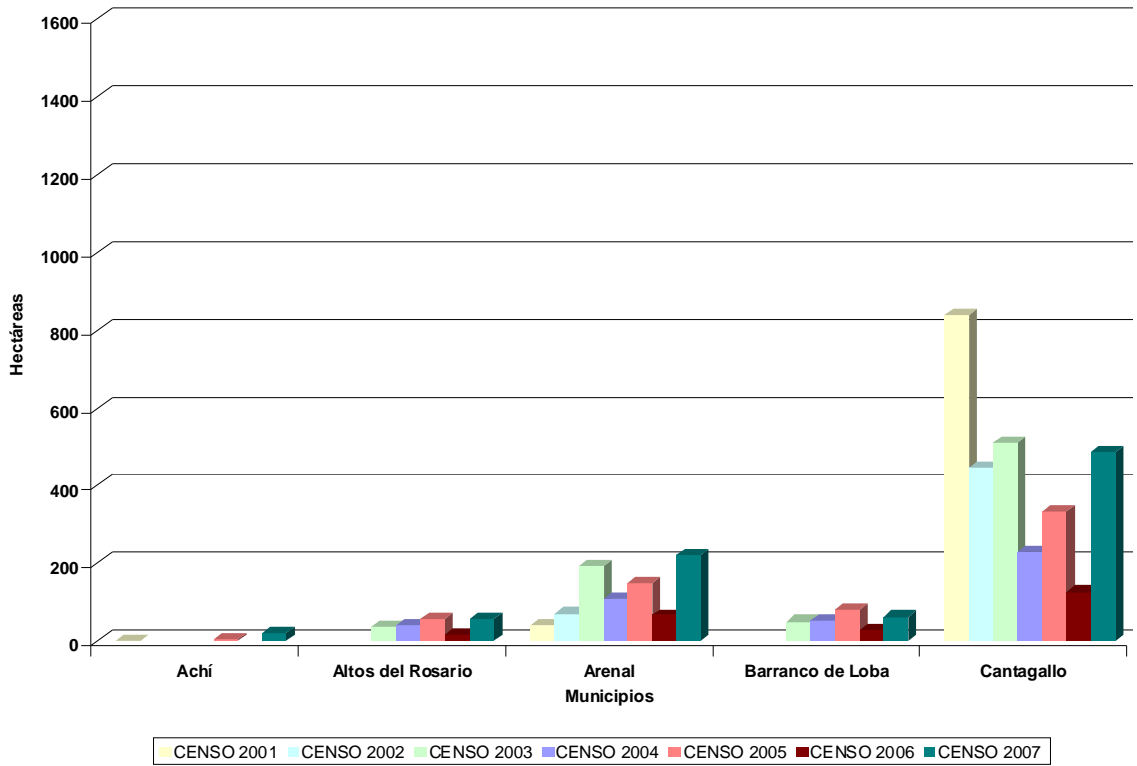

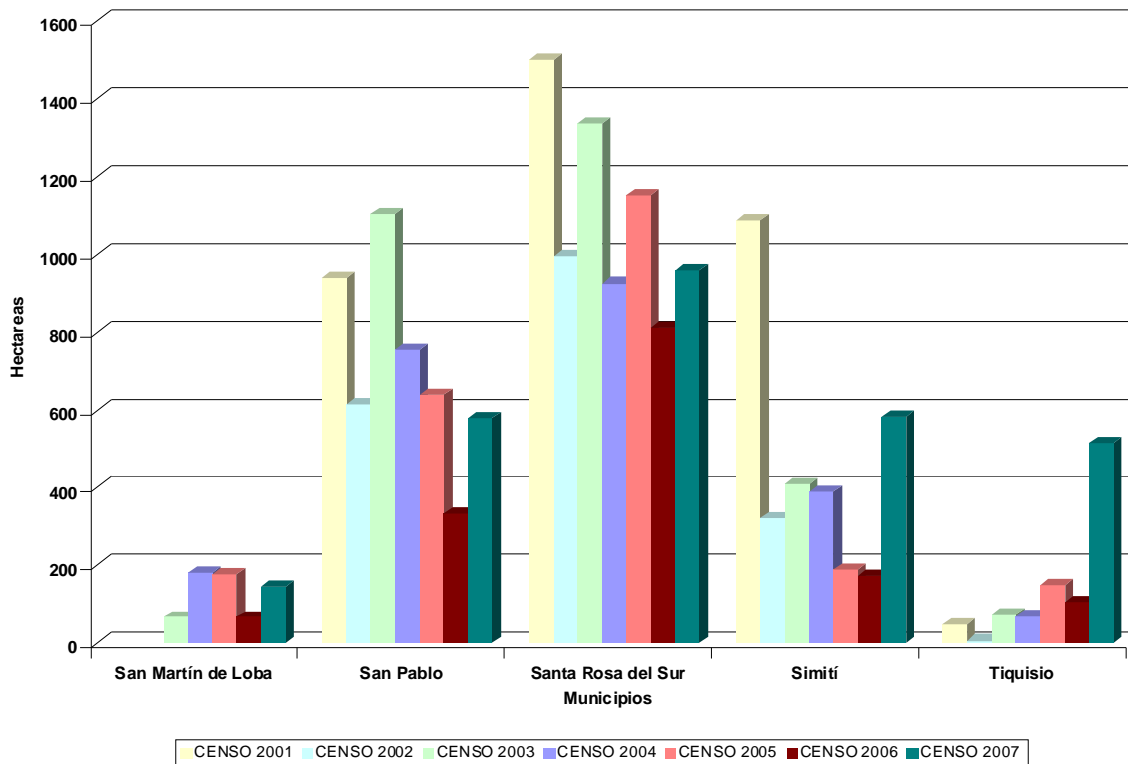

15 de los 48 municipios que conforman el departamento de Bolívar están afectados con presencia de cultivos de coca durante el periodo 2001 a 2007. Los municipios de Arenal, Cantagallo, Montecristo, Morales, Río Viejo, San Jacinto del Cauca, San Pablo, Santa Rosa del Sur, Simití y Tiquisio han tenido presencia de cultivos de coca durante todo el periodo de análisis. Los municipios con mayor área dedicada a cultivos de coca en el departamento en toda la serie histórica son: Cantagallo, San Pablo, Santa Rosa del Sur y Simití.

El 59 % de la coca sembrada en el departamento en el censo del año 2007 se concentra en los municipios de Montecristo, San Pablo y Santa Rosa del Sur y Simití.

Los municipios que aumentaron significativamente el área sembrada de coca entre los censos 2006 y 2007 son Montecristo y Simití.

**PROYECTO SIMCI II
AREA DE CULTIVOS DE COCA
ESTADISTICAS MUNICIPALES CON CORRECCIONES
CENSO 31 DE DICIEMBRE DE 2007
DEPARTAMENTO DE BOLIVAR**

MUNICIPIO	DATOS	LOTES MAYORES DE 3 Ha	LOTES MENORES O IGUALES A 3 Ha	TOTAL GENERAL
Achí	CANTIDAD DE LOTES		24	24
* 1	AREA COCA Ha		19	20
Altos del Rosario	CANTIDAD DE LOTES	6	25	31
* 14	AREA COCA Ha	23	20	57
Arenal	CANTIDAD DE LOTES	6	246	252
* -2	AREA COCA Ha	26	197	221
Barranco de Loba	CANTIDAD DE LOTES		55	55
* 10	AREA COCA Ha		53	63
Cantagallo	CANTIDAD DE LOTES	17	511	528
* -31	AREA COCA Ha	73	443	485
Montecristo	CANTIDAD DE LOTES	70	648	718
* 279	AREA COCA Ha	373	587	1239
Morales	CANTIDAD DE LOTES	19	256	275
* -25	AREA COCA Ha	95	215	285
Río Viejo	CANTIDAD DE LOTES	19	317	336
* -21	AREA COCA Ha	90	288	357
San Jacinto del Cauca	CANTIDAD DE LOTES	4	73	77
* 32	AREA COCA Ha	24	74	130
San Martín de Loba	CANTIDAD DE LOTES	4	125	129
* 16	AREA COCA Ha	16	112	144
San Pablo	CANTIDAD DE LOTES	11	605	616
* -49	AREA COCA Ha	58	570	579
Santa Rosa del Sur	CANTIDAD DE LOTES	35	958	993
* -54	AREA COCA Ha	183	829	958
Simití	CANTIDAD DE LOTES	28	648	676
* -47	AREA COCA Ha	132	496	581
Tiquisio	CANTIDAD DE LOTES	7	315	322
* 197	AREA COCA Ha	25	291	513
TOTAL CANTIDAD DE LOTES		226	4806	5032
TOTAL AREA COCA ha * 320		1118	4194	5632

Nota:

* Las áreas de cultivos de coca de estos municipios fueron corregidas por nubes, gaps, antigüedad y erradicación en los valores indicados.

Los ajustes por estos factores no son aplicables al número de lotes.

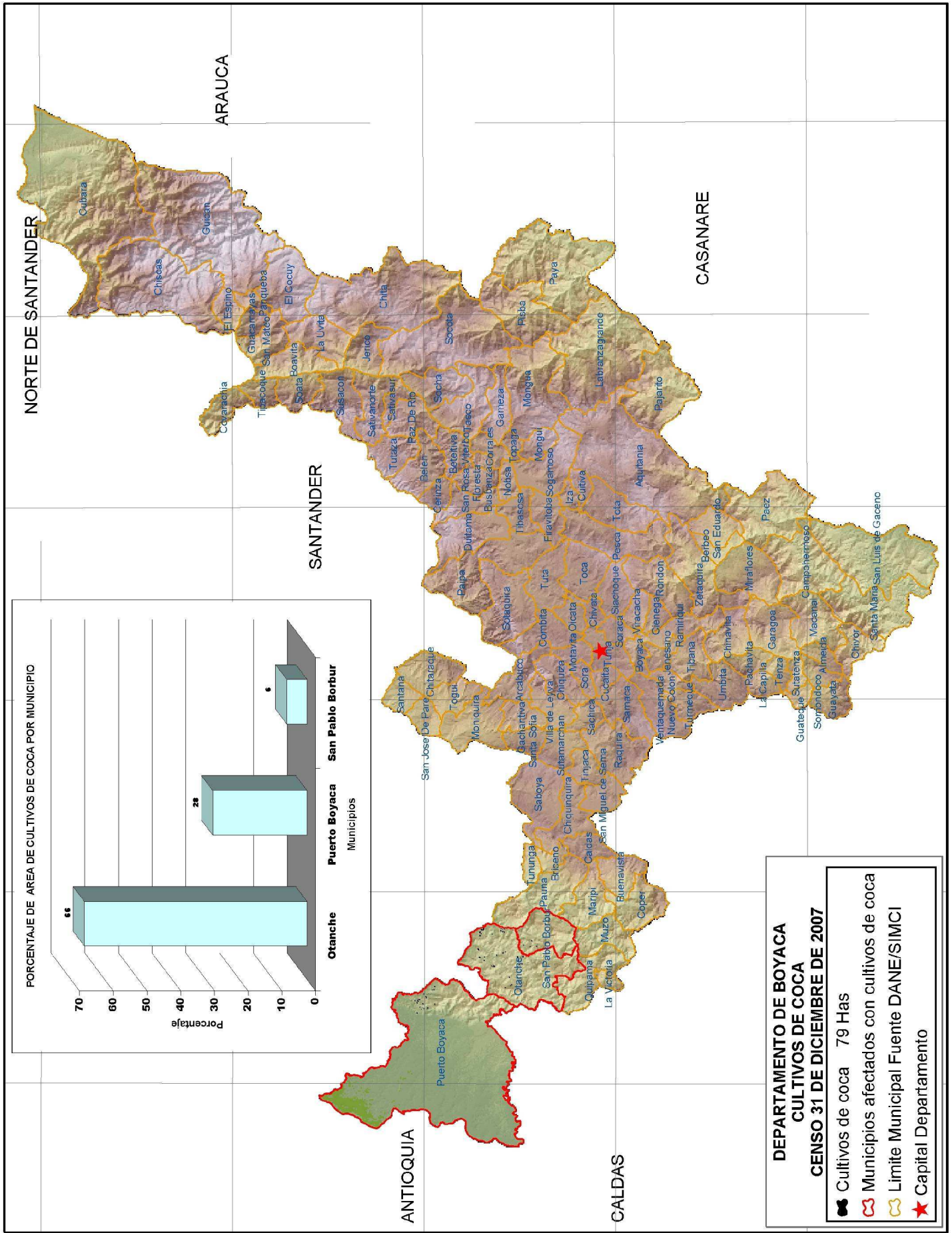

**DEPARTAMENTO DE BOYACA
SERIE HISTORICA DE CULTIVOS DE COCA EN LOS MUNICIPIOS
PERIODO 2001 - 2007**

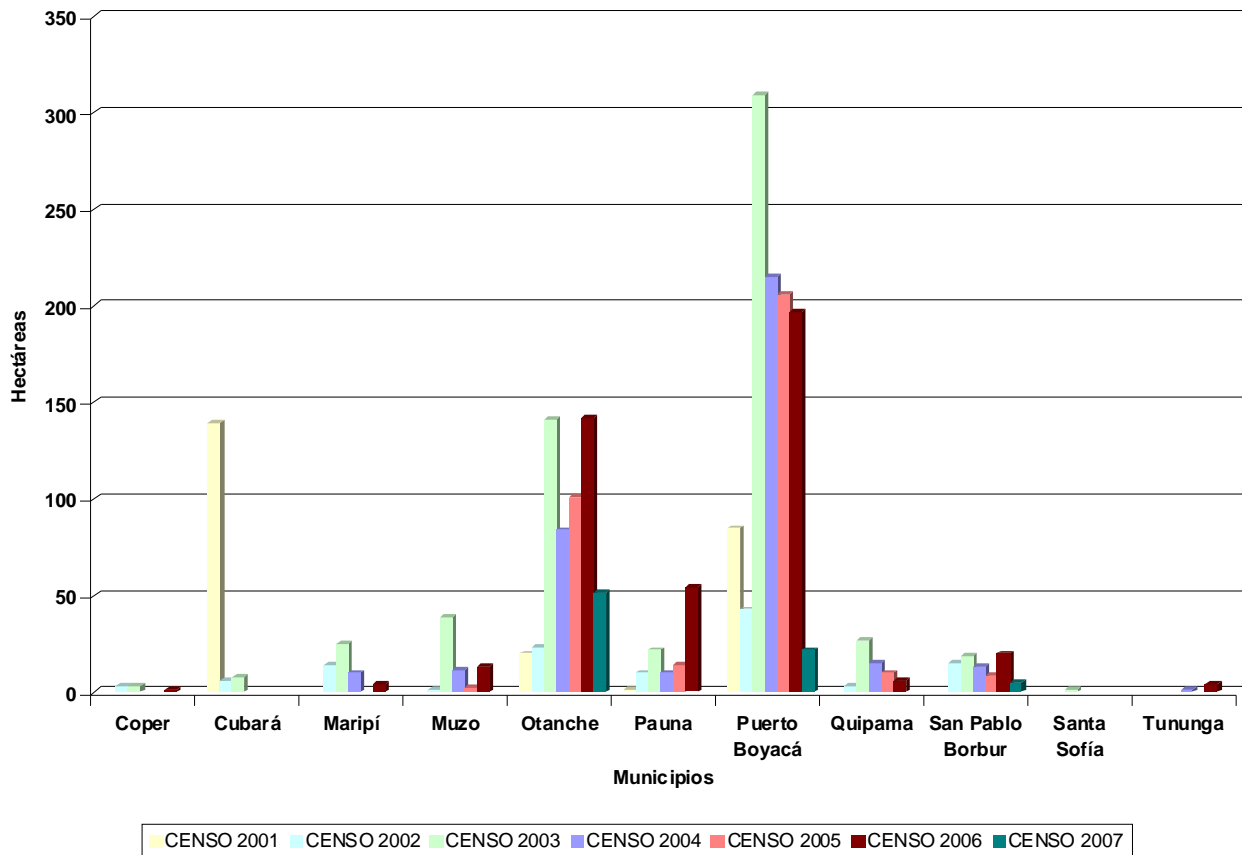

11 de los 123 municipios que conforman el departamento Boyacá están afectados con presencia de cultivos de coca durante el periodo 2001 a 2007. Los municipios de Otanche y Puerto Boyacá han tenido presencia de cultivos de coca durante todo el periodo de análisis. Los municipios con mayor representación en área dedicada a cultivos de coca en el departamento en toda la serie histórica son: Otanche y Puerto Boyacá en donde se concentra el 94% de los cultivos de coca en el año 2007.

Los municipios que presentaron reducción en el área sembrada de coca entre los censos 2006 y 2007 son: Puerto Boyacá, Otanche y San Pablo Borbur respectivamente.

**PROYECTO SIMCI II
AREA DE CULTIVOS DE COCA
ESTADISTICAS MUNICIPALES CON CORRECCIONES
CENSO 31 DE DICIEMBRE DE 2007
DEPARTAMENTO DE BOYACA**

MUNICIPIO	DATOS	LOTES MAYORES DE 3 Ha	LOTES MENORES O IGUALES A 3 Ha	TOTAL GENERAL
Otanche	CANTIDAD DE LOTES	1	39	40
* 5	AREA COCA Ha	3	44	52
Puerto Boyacá	CANTIDAD DE LOTES		26	26
* 3	AREA COCA Ha		19	22
San Pablo Borbur	CANTIDAD DE LOTES		4	4
	AREA COCA Ha		5	5
TOTAL CANTIDAD DE LOTES		1	69	70
TOTAL AREA COCA ha *8		3	68	79

Nota:

* Las áreas de cultivos de coca de estos municipios fueron corregidas por nubes, gaps, antigüedad y erradicación en los valores indicados.

Los ajustes por estos factores no son aplicables al número de lotes.

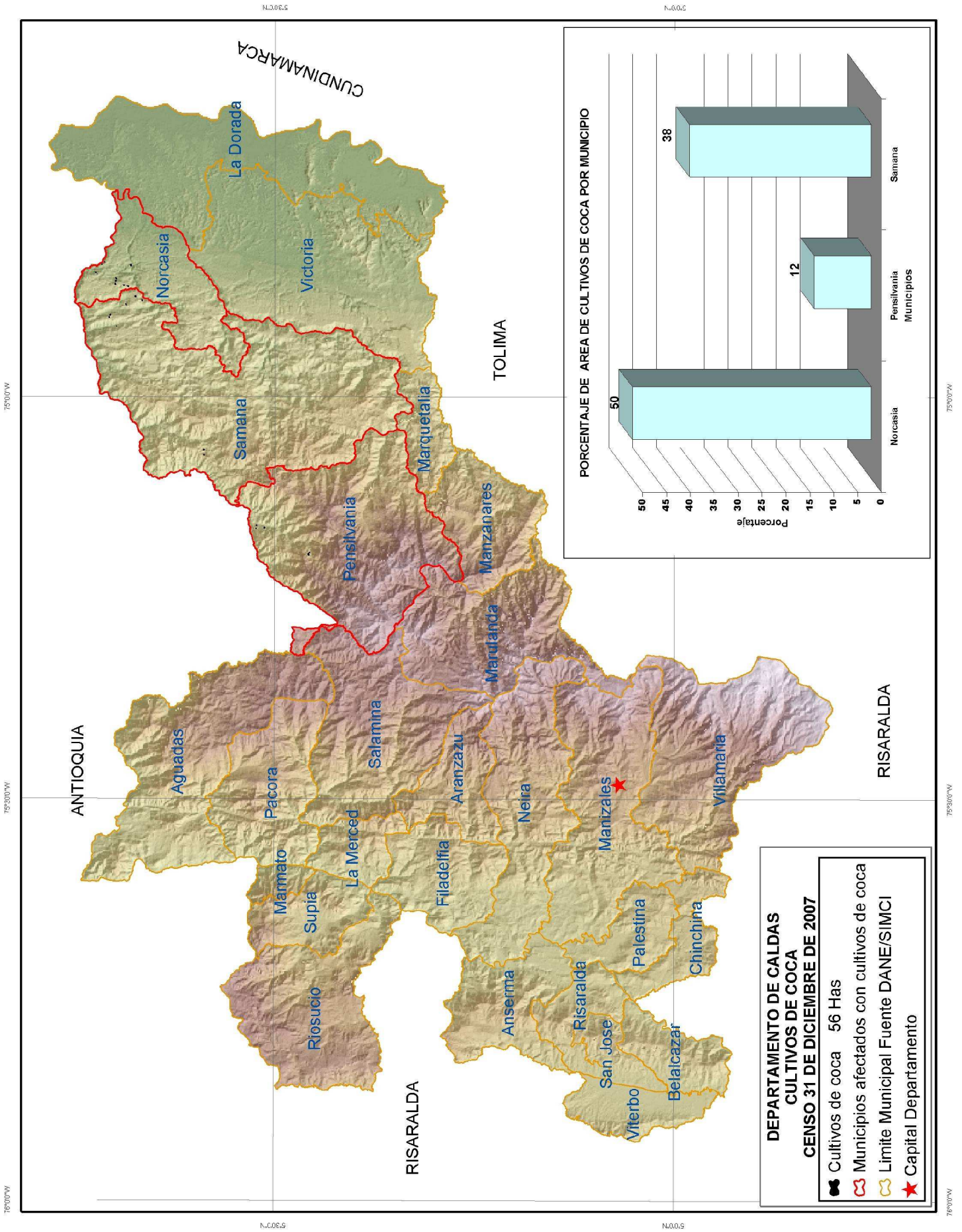

**DEPARTAMENTO DE CALDAS
SERIE HISTORICA DE CULTIVOS DE COCA EN LOS MUNICIPIOS
PERIODO 2001 - 2007**

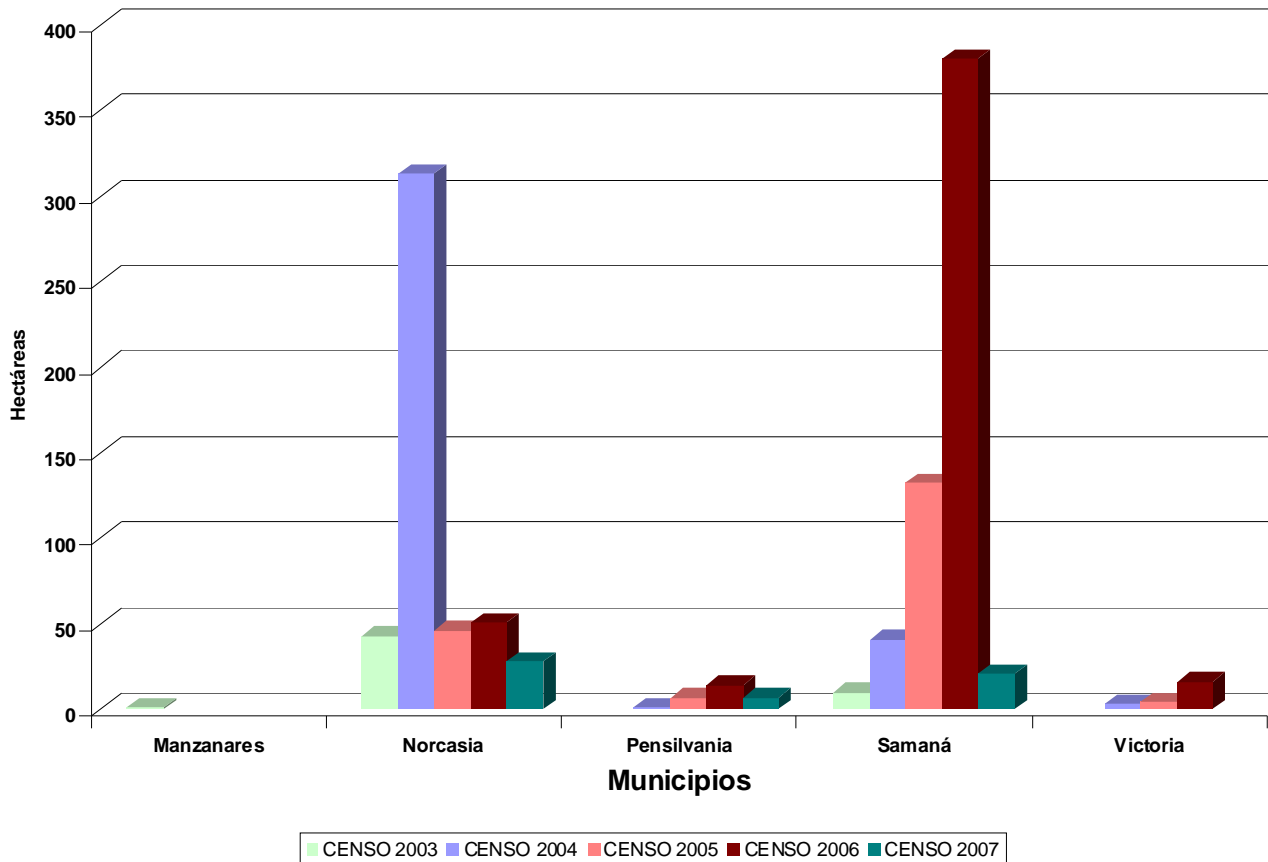

El departamento de Caldas comenzó a ser monitoreado en el censo del año 2003, por tal razón el análisis se limita al periodo 2003-2007.

Cinco de los 27 municipios que conforman el departamento están afectados con presencia de cultivos de coca durante el periodo 2003 a 2007. Los municipios de Norcasia y Samaná han tenido presencia de cultivos de coca durante todo el periodo de análisis con la mayor representación en área dedicada a cultivos de coca en el departamento en toda la serie histórica.

El 50 % de la coca sembrada en el departamento en el censo del año 2007 se concentra en el municipio de Norcasia y el 38 % en Samaná.

El municipio de Samaná se presentó significativa disminución en el área sembrada en coca en el periodo 2006 - 2007.

**PROYECTO SIMCI II
AREA DE CULTIVOS DE COCA
ESTADISTICAS MUNICIPALES CON CORRECCIONES
CENSO 31 DE DICIEMBRE DE 2007
DEPARTAMENTO DE CALDAS**

MUNICIPIO	DATOS	LOTES MAYORES DE 3 Ha	LOTES MENORES O IGUALES A 3 Ha	TOTAL GENERAL
Norcasia	CANTIDAD DE LOTES		12	12
* 16	AREA COCA Ha		12	28
Pensilvania	CANTIDAD DE LOTES		5	5
* 1	AREA COCA Ha		6	7
Samaná	CANTIDAD DE LOTES		9	9
* 11	AREA COCA Ha		10	21
TOTAL CANTIDAD DE LOTES			26	26
TOTAL AREA COCA ha * 28			28	56

Nota:

* Las áreas de cultivos de coca de estos municipios fueron corregidas por nubes, gaps, antigüedad y erradicación en los valores indicados.

Los ajustes por estos factores no son aplicables al número de lotes.

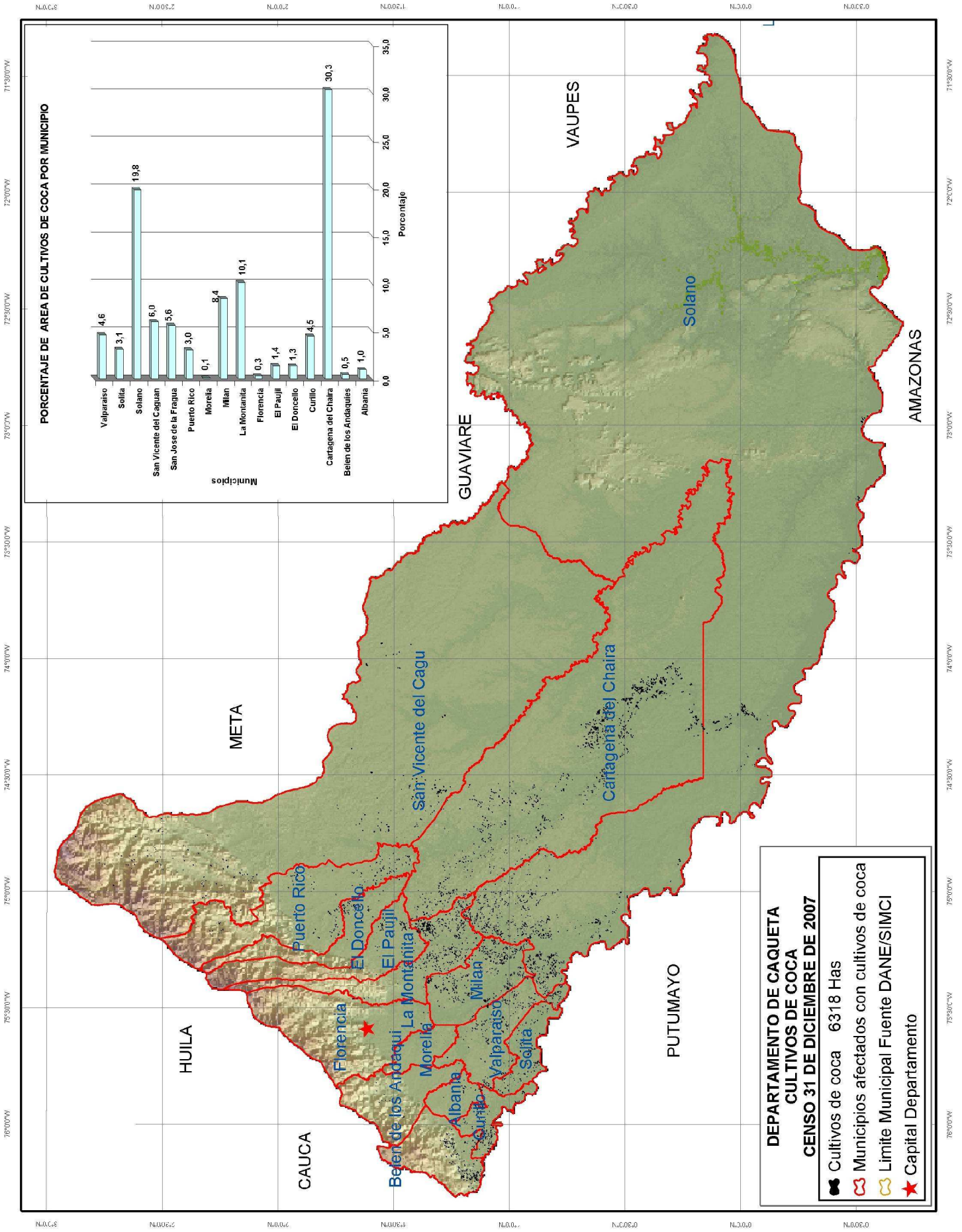

DEPARTAMENTO DE CAQUETA SERIE HISTORICA DE CULTIVOS DE COCA EN LOS MUNICIPIOS PERIODO 2001 - 2007

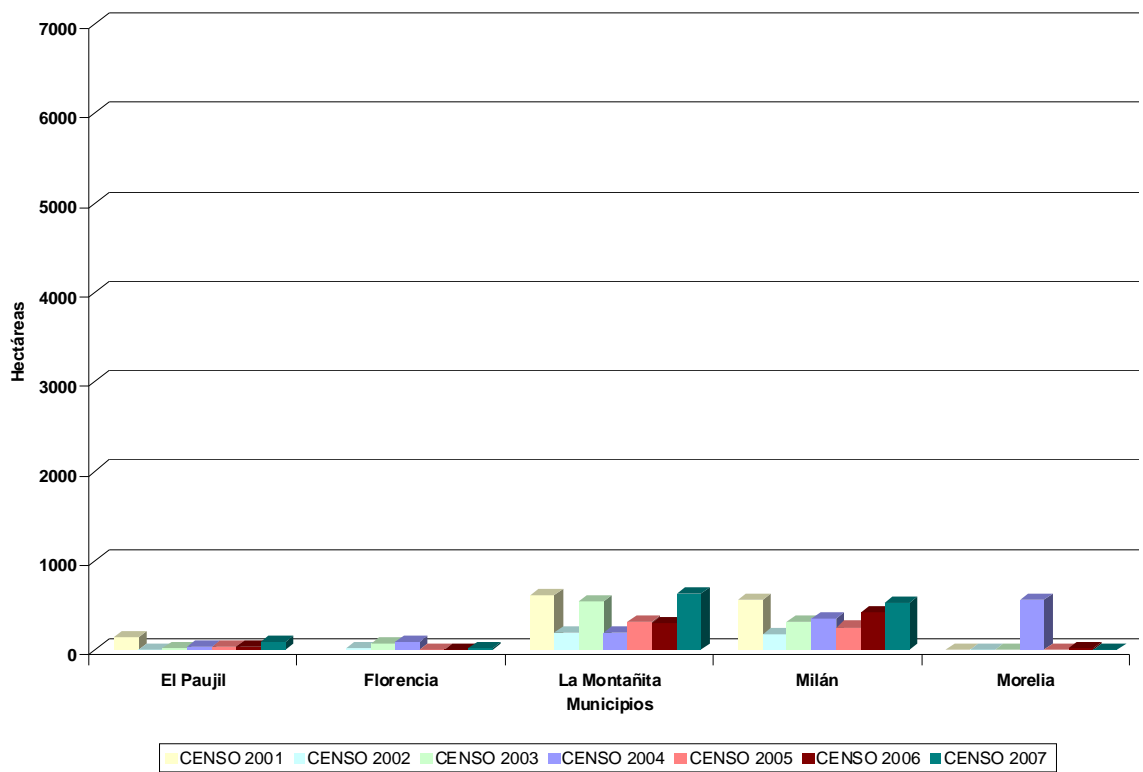
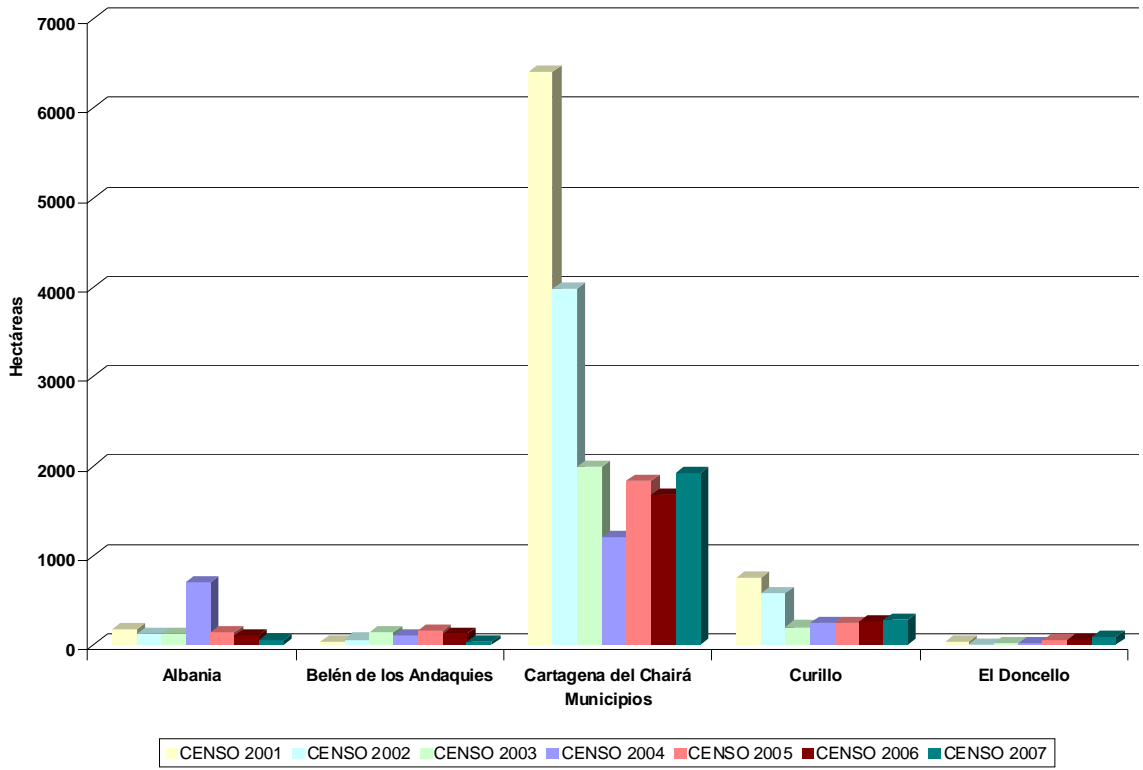

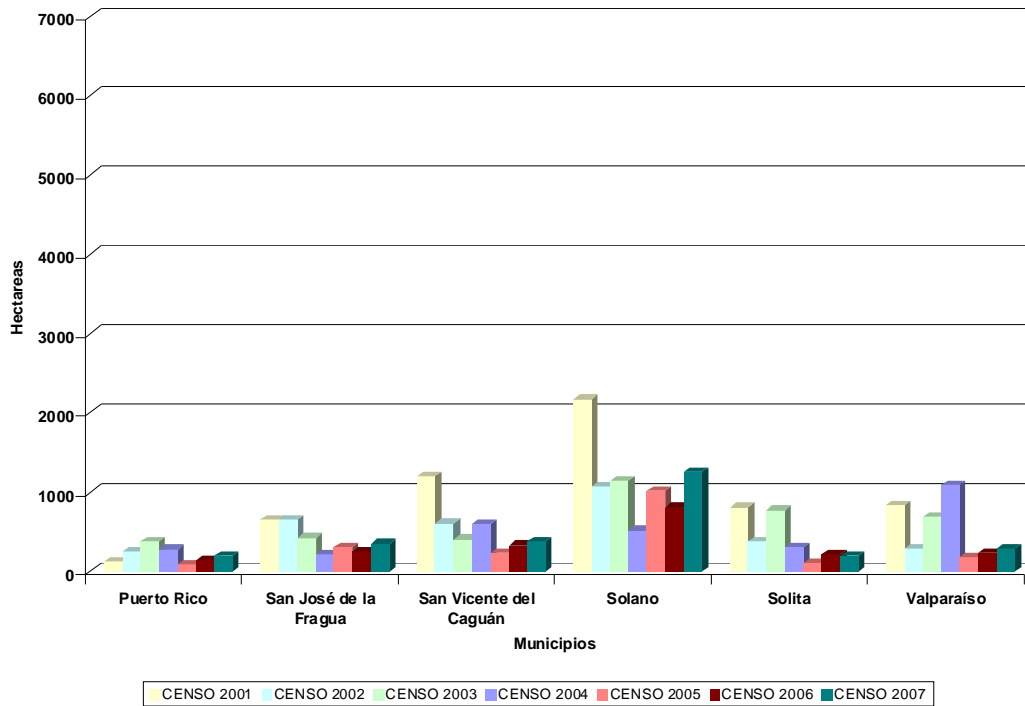

Todos los 16 municipios que conforman el departamento Caquetá han sido afectados con presencia de cultivos de coca durante todo el periodo 2001 a 2007 excepto Florencia. Los municipios con mayor representación en área dedicada a cultivos de coca en el departamento en toda la serie histórica son: Cartagena del Chairá, San Vicente del Caguán y Solano.

El 60 % de la coca sembrada en el departamento en el censo del año 2007 se concentra en los municipios de Cartagena del Chairá, La Montañita y Solano.

Se presentó una leve reducción del área cultivada con coca en el periodo 2006-2007 en los municipios de Albania y Belén de los Andaquíes.

Los municipios que tuvieron aumento en el área sembrada en coca durante el periodo 2006- 2007 son: Cartagena del Chairá, El Paujil, La Montañita, Milán, Puerto Rico, San José de la Fragua, San Vicente del Caguán y Solano.

**PROYECTO SIMCI II
AREA DE CULTIVOS DE COCA
ESTADISTICAS MUNICIPALES CON CORRECCIONES
CENSO 31 DE DICIEMBRE DE 2007
DEPARTAMENTO DE CAQUETA**

MUNICIPIO	DATOS	LOTES MAYORES DE 3 Ha	LOTES MENORES O IGUALES A 3 Ha	TOTAL GENERAL
Albania	CANTIDAD DE LOTES	1	70	71
* 9	AREA COCA Ha	3	49	61
Belén de los Andaquíes	CANTIDAD DE LOTES		30	30
* 9	AREA COCA Ha		21	30
Cartagena del Chaira	CANTIDAD DE LOTES	115	1271	1386
* 46	AREA COCA Ha	625	1245	1916
Curillo	CANTIDAD DE LOTES	4	202	206
* 106	AREA COCA Ha	24	153	283
El Doncello	CANTIDAD DE LOTES	2	86	88
* 2	AREA COCA Ha	7	75	84
El Paujil	CANTIDAD DE LOTES		122	122
* 3	AREA COCA Ha		85	88
Florencia	CANTIDAD DE LOTES		14	14
* 3	AREA COCA Ha		16	19
La Montañita	CANTIDAD DE LOTES	23	615	638
* 17	AREA COCA Ha	94	526	637
Milán	CANTIDAD DE LOTES	11	642	653
* 12	AREA COCA Ha	41	479	532
Morelia	CANTIDAD DE LOTES		9	9
	AREA COCA Ha		5	5
Puerto Rico	CANTIDAD DE LOTES	4	237	241
* 3	AREA COCA Ha	17	171	191
San José de la Fragua	CANTIDAD DE LOTES	6	305	311
* 104	AREA COCA Ha	28	221	353
San Vicente del Caguán	CANTIDAD DE LOTES	17	300	317
* 1	AREA COCA Ha	104	275	380
Solano	CANTIDAD DE LOTES	38	1373	1411
* 44	AREA COCA Ha	184	1025	1253
Solita	CANTIDAD DE LOTES	1	206	207
* 50	AREA COCA Ha	4	141	195
Valparaiso	CANTIDAD DE LOTES	3	417	420
* 5	AREA COCA Ha	10	276	291
TOTAL CANTIDAD DE LOTES		225	5899	6124
TOTAL AREA COCA ha * 414		1141	4763	6318

Nota:

* Las áreas de cultivos de coca de estos municipios fueron corregidas por nubes, gaps, antigüedad y erradicación en los valores indicados.

Los ajustes por estos factores no son aplicables al número de lotes.

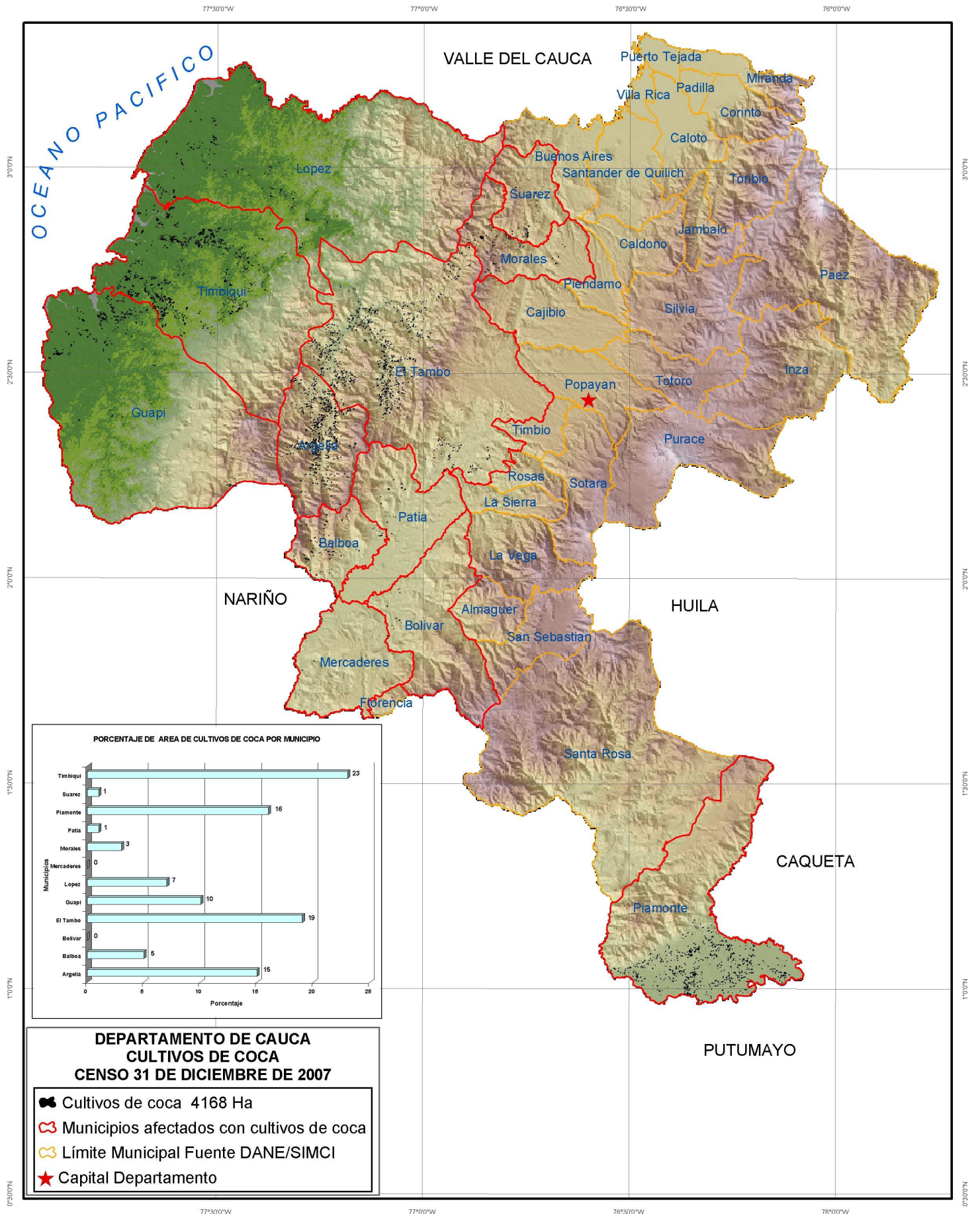

DEPARTAMENTO DE CAUCA SERIE HISTORICA DE CULTIVOS DE COCA EN LOS MUNICIPIOS PERIODO 2001 - 2007

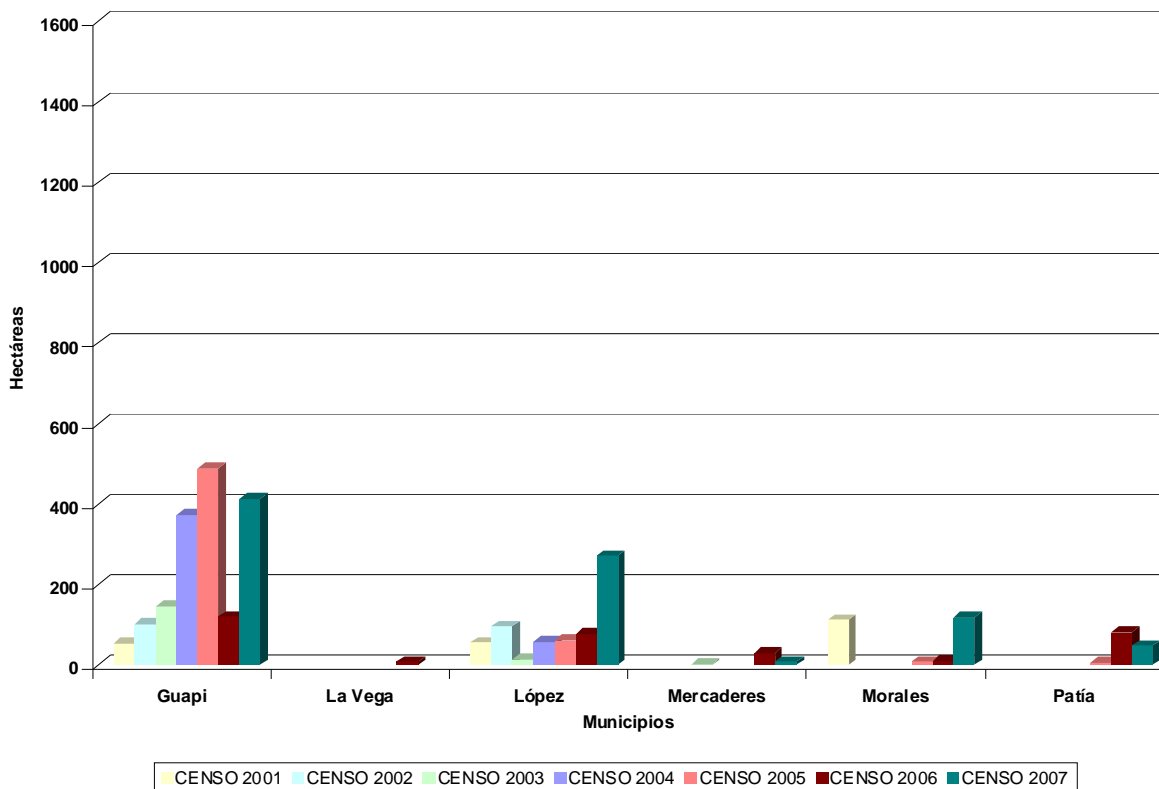
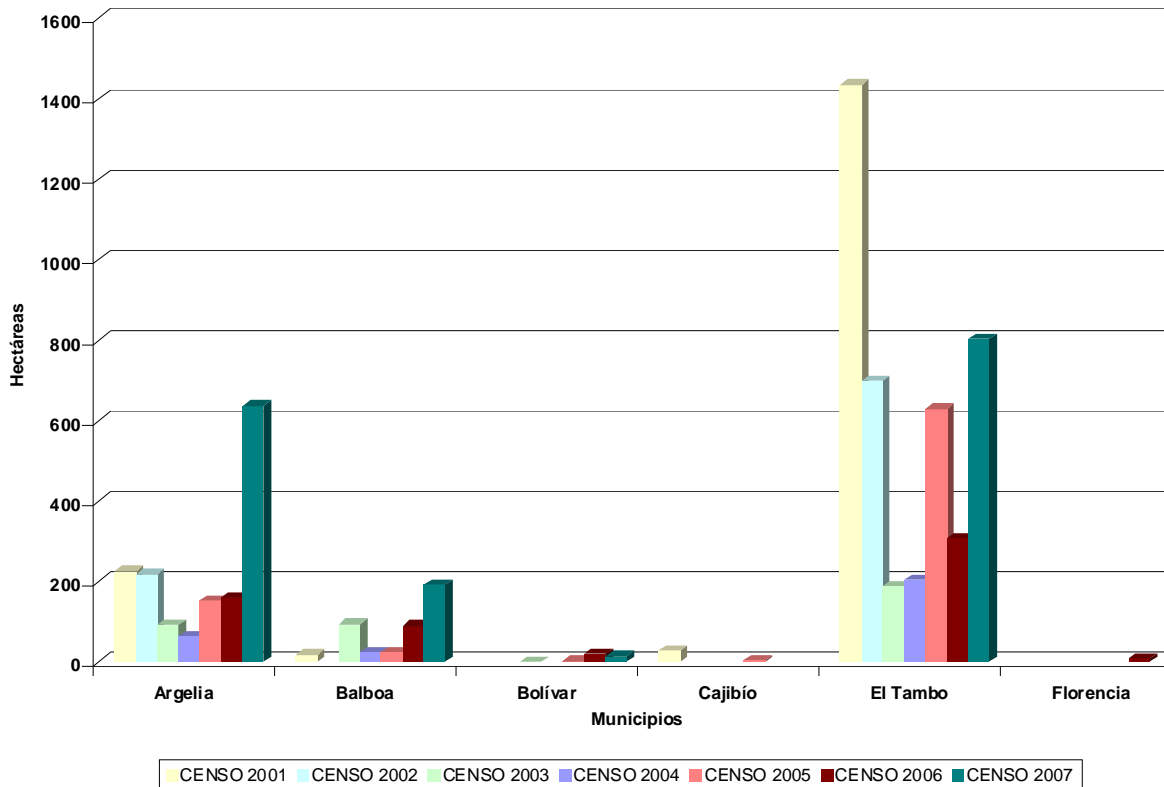

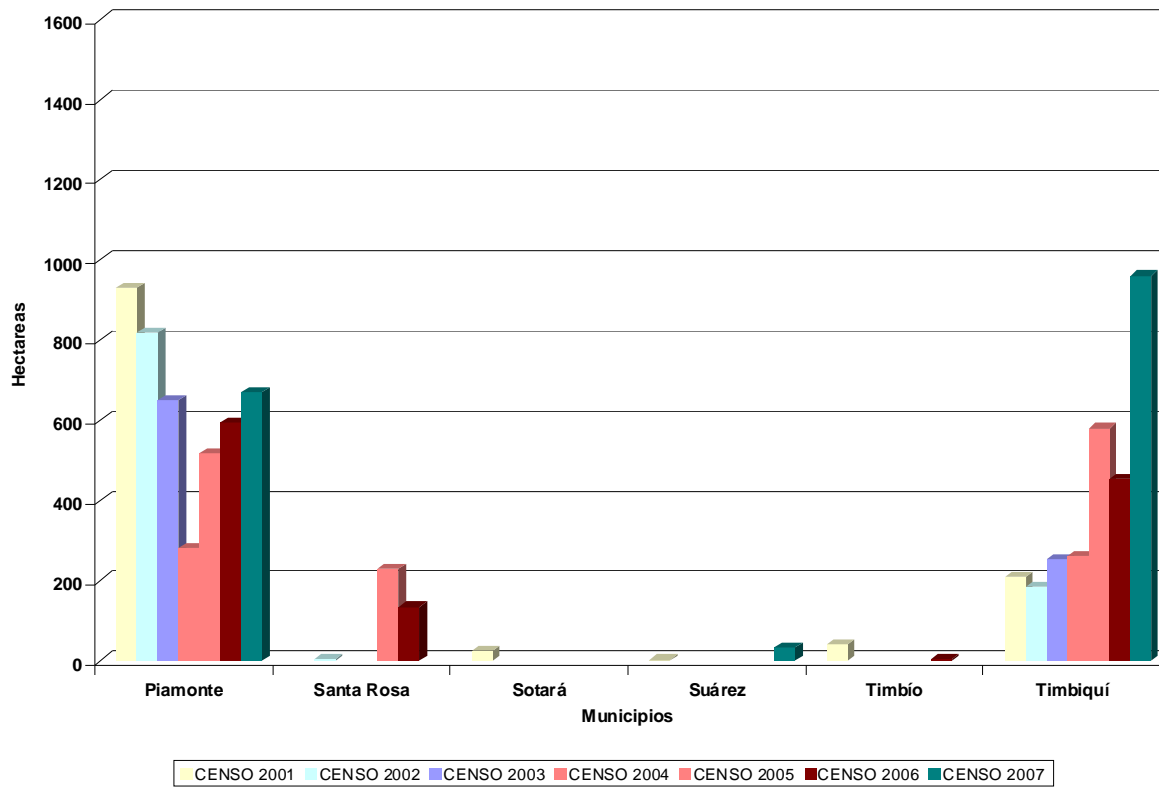

18 de los 40 municipios que conforman el departamento de Cauca han sido afectados con presencia de cultivos de coca durante el periodo 2001 a 2007. Los municipios de Argelia, El Tambo, Guapí, López, Piamonte y Timbiquí han tenido presencia de cultivos de coca durante todo el periodo de análisis. Los municipios con mayor representación en área dedicada a cultivos de coca en el departamento en toda la serie histórica son: Argelia, El Tambo, Guapí, Piamonte y Timbiquí.

El 83 % de la coca sembrada en el departamento en el censo del año 2007 se concentra en los municipios de Argelia, El Tambo, Guapí, Piamonte y Timbiquí.

Los municipios que presentaron aumento significativo en el área sembrada en coca durante el periodo 2006- 2007 son: Argelia, El Tambo, Guapi, López, Morales y Timbiquí.

**PROYECTO SIMCI II
AREA DE CULTIVOS DE COCA
ESTADISTICAS MUNICIPALES CON CORRECCIONES
CENSO 31 DE DICIEMBRE DE 2007
DEPARTAMENTO DE CAUCA**

MUNICIPIO	DATOS	LOTES MAYORES DE 3 Ha	LOTES MENORES O IGUALES A 3 Ha	TOTAL GENERAL
Argelia	CANTIDAD DE LOTES	7	804	811
* 130	AREA COCA Ha	29	478	637
Balboa	CANTIDAD DE LOTES		137	137
* 100	AREA COCA Ha		92	192
Bolívar	CANTIDAD DE LOTES		13	13
* 5	AREA COCA Ha		9	14
El Tambo	CANTIDAD DE LOTES	10	1079	1089
* 109	AREA COCA Ha	38	656	803
Guapi	CANTIDAD DE LOTES	15	297	312
* 98	AREA COCA Ha	83	233	414
López	CANTIDAD DE LOTES	5	198	203
* 76	AREA COCA Ha	21	176	273
Mercaderes	CANTIDAD DE LOTES		6	6
* 1	AREA COCA Ha		7	8
Morales	CANTIDAD DE LOTES		110	110
* 46	AREA COCA Ha		72	118
Patía	CANTIDAD DE LOTES		24	24
* 29	AREA COCA Ha		19	48
Piamonte	CANTIDAD DE LOTES	11	782	793
* 115	AREA COCA Ha	50	504	669
Suárez	CANTIDAD DE LOTES		50	50
* 9	AREA COCA Ha		23	32
Timbiquí	CANTIDAD DE LOTES	55	888	943
* -17	AREA COCA Ha	279	698	960
TOTAL CANTIDAD DE LOTES		103	4388	4491
TOTAL AREA COCA ha * 701		500	2967	4168

Nota:

* Las áreas de cultivos de coca de estos municipios fueron corregidas por nubes, gaps, antigüedad y erradicación en los valores indicados.

Los ajustes por estos factores no son aplicables al número de lotes.

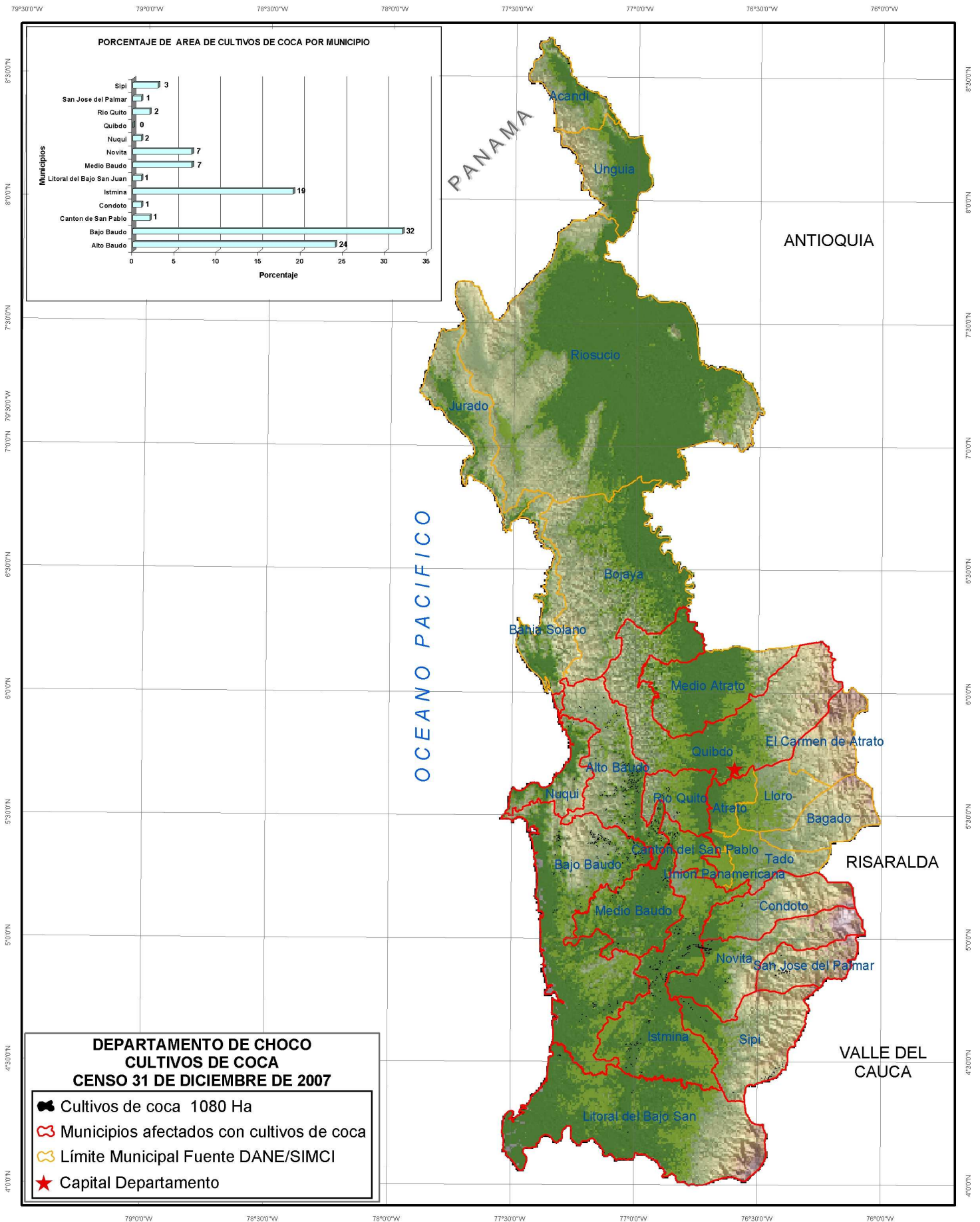

DEPARTAMENTO DE CHOCO SERIE HISTORICA DE CULTIVOS DE COCA EN LOS MUNICIPIOS PERIODO 2001 – 2007

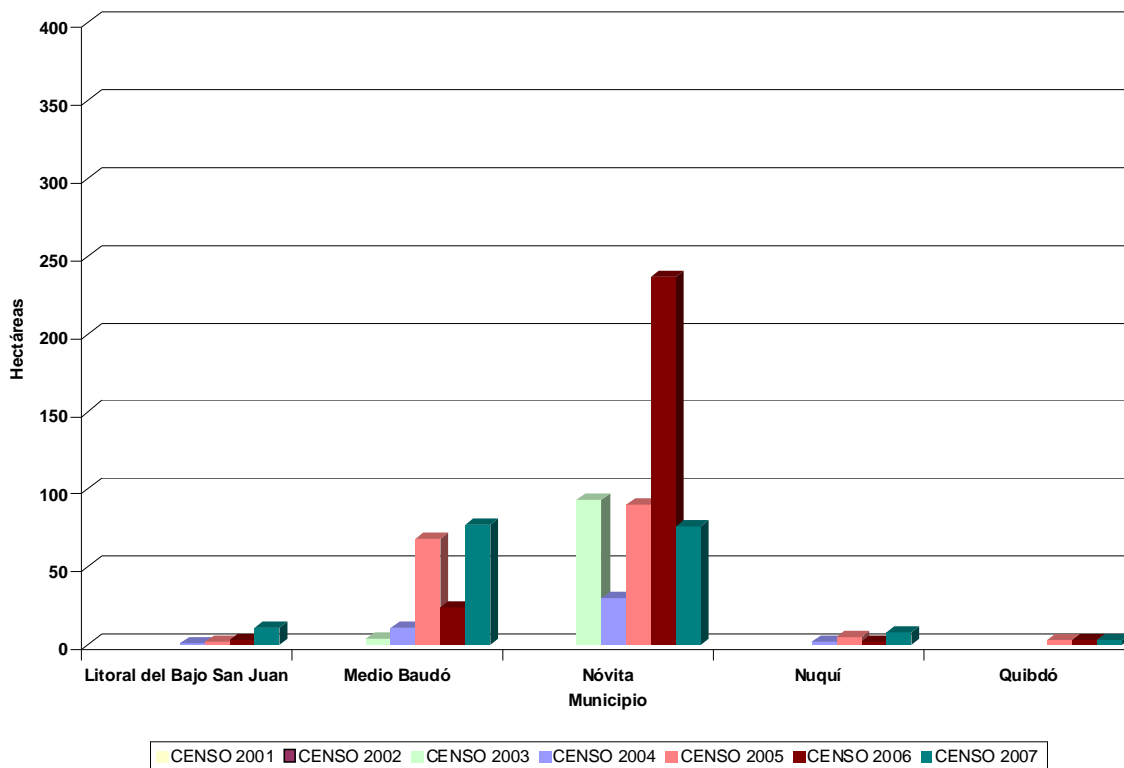
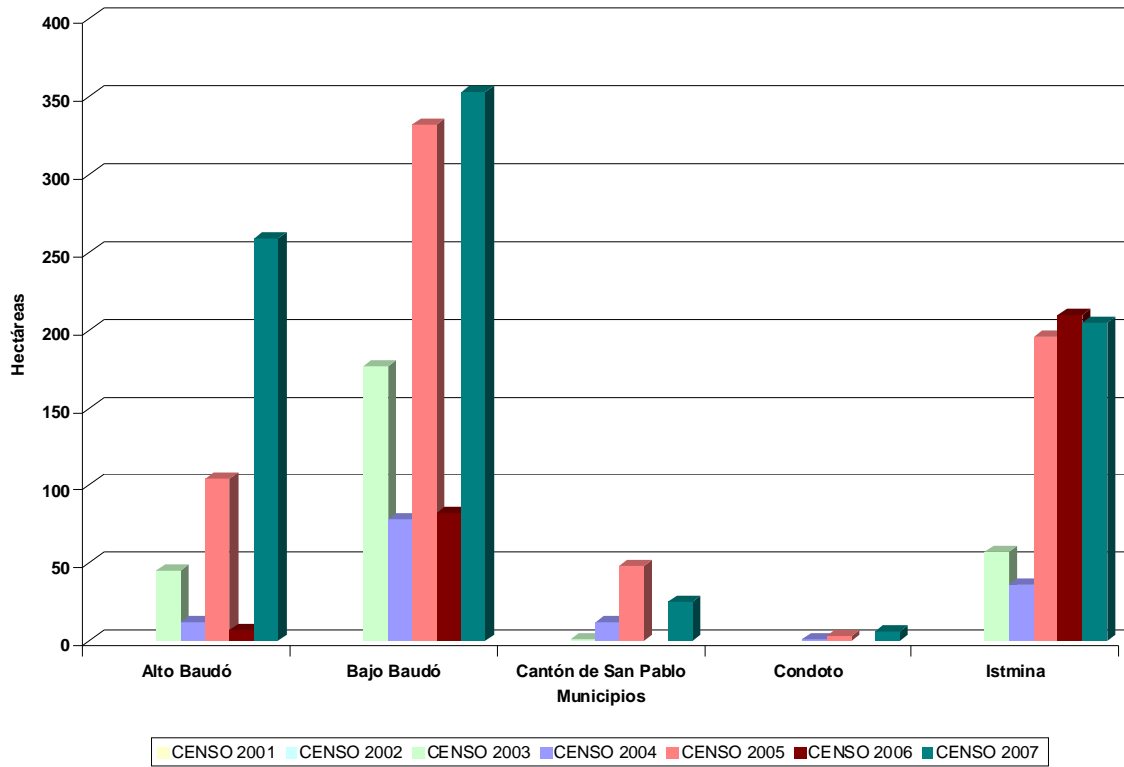

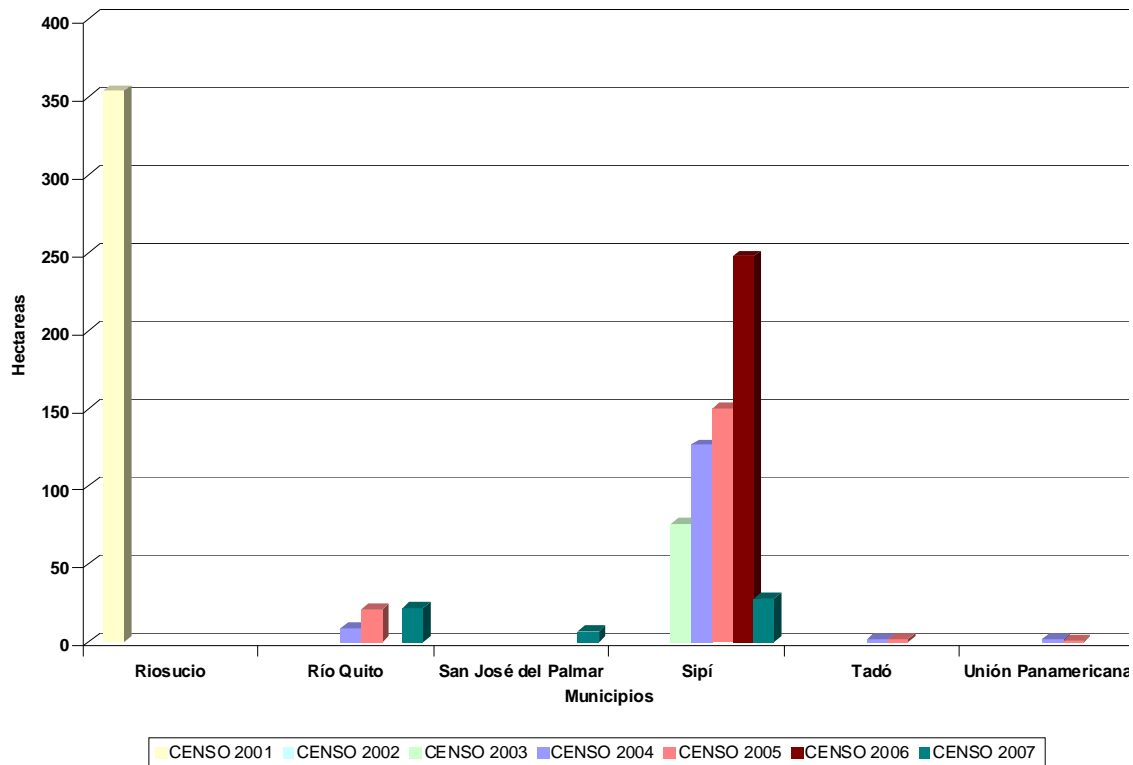

El departamento de Chocó comenzó a ser monitoreado en el censo del año 2003 y por tanto el análisis se limita al periodo 2003-2007.

16 de los 26 municipios que conforman el departamento han sido afectados con presencia de cultivos de coca durante el periodo 2003 a 2007. Los municipios de Alto Baudó, Bajo Baudó, Istminia, Medio Baudó, Novita y Sipí han tenido presencia de cultivos de coca durante todo el periodo de análisis. Los municipios con mayor representación en área dedicada a cultivos de coca en el departamento en toda la serie histórica son: Alto Baudó, Bajo Baudó, Istminia, Novita y Sipí.

El 75 % de la coca sembrada en el departamento en el censo del año 2007 se concentra en los municipios de Alto Baudó, Bajo Baudó e Istminia.

Los municipios que presentaron aumento significativo son: Alto Baudó, Bajo Baudó y Medio Baudó.

Los Municipios de Nóvita y Sipí presentaron alta reducción en el área sembrada con coca en el periodo 2006 – 2007.

El municipio de San José del Palmar presentó coca por primera vez en el censo 2007.

**PROYECTO SIMCI II
AREA DE CULTIVOS DE COCA
ESTADISTICAS MUNICIPALES CON CORRECCIONES
CENSO 31 DE DICIEMBRE DE 2007
DEPARTAMENTO DE CHOCO**

MUNICIPIO	DATOS	LOTES MAYORES DE 3 Ha	LOTES MENORES O IGUALES A 3 Ha	TOTAL GENERAL
Alto Baudó * 57	CANTIDAD DE LOTES	4	274	278
	AREA COCA Ha	15	187	259
Bajo Baudó * 113	CANTIDAD DE LOTES	7	237	244
	AREA COCA Ha	25	215	353
Cantón del San Pablo * 7	CANTIDAD DE LOTES		26	26
	AREA COCA Ha		18	25
Condoto * -1	CANTIDAD DE LOTES		6	6
	AREA COCA Ha		7	6
Istmina * -2	CANTIDAD DE LOTES	5	239	244
	AREA COCA Ha	19	188	205
Litoral del Bajo San Juan * 1	CANTIDAD DE LOTES		10	10
	AREA COCA Ha		10	11
Medio Baudó * 26	CANTIDAD DE LOTES	1	64	65
	AREA COCA Ha	3	48	77
Novita * 12	CANTIDAD DE LOTES	4	52	56
	AREA COCA Ha	15	49	76
Nuquí * -2	CANTIDAD DE LOTES	1	7	8
	AREA COCA Ha	4	6	8
Quibdó	CANTIDAD DE LOTES		5	5
	AREA COCA Ha		3	3
Río Quito * 6	CANTIDAD DE LOTES		25	25
	AREA COCA Ha		16	22
San José del Palmar * -36	CANTIDAD DE LOTES	1	45	46
	AREA COCA Ha	3	40	7
Sipí * -9	CANTIDAD DE LOTES		48	48
	AREA COCA Ha		37	28
TOTAL CANTIDAD DE LOTES		23	1038	1061
TOTAL AREA COCA ha * 172		84	824	1080

Nota:

* Las áreas de cultivos de coca de estos municipios fueron corregidas por nubes, gaps, antigüedad y erradicación en los valores indicados.

Los ajustes por estos factores no son aplicables al número de lotes.

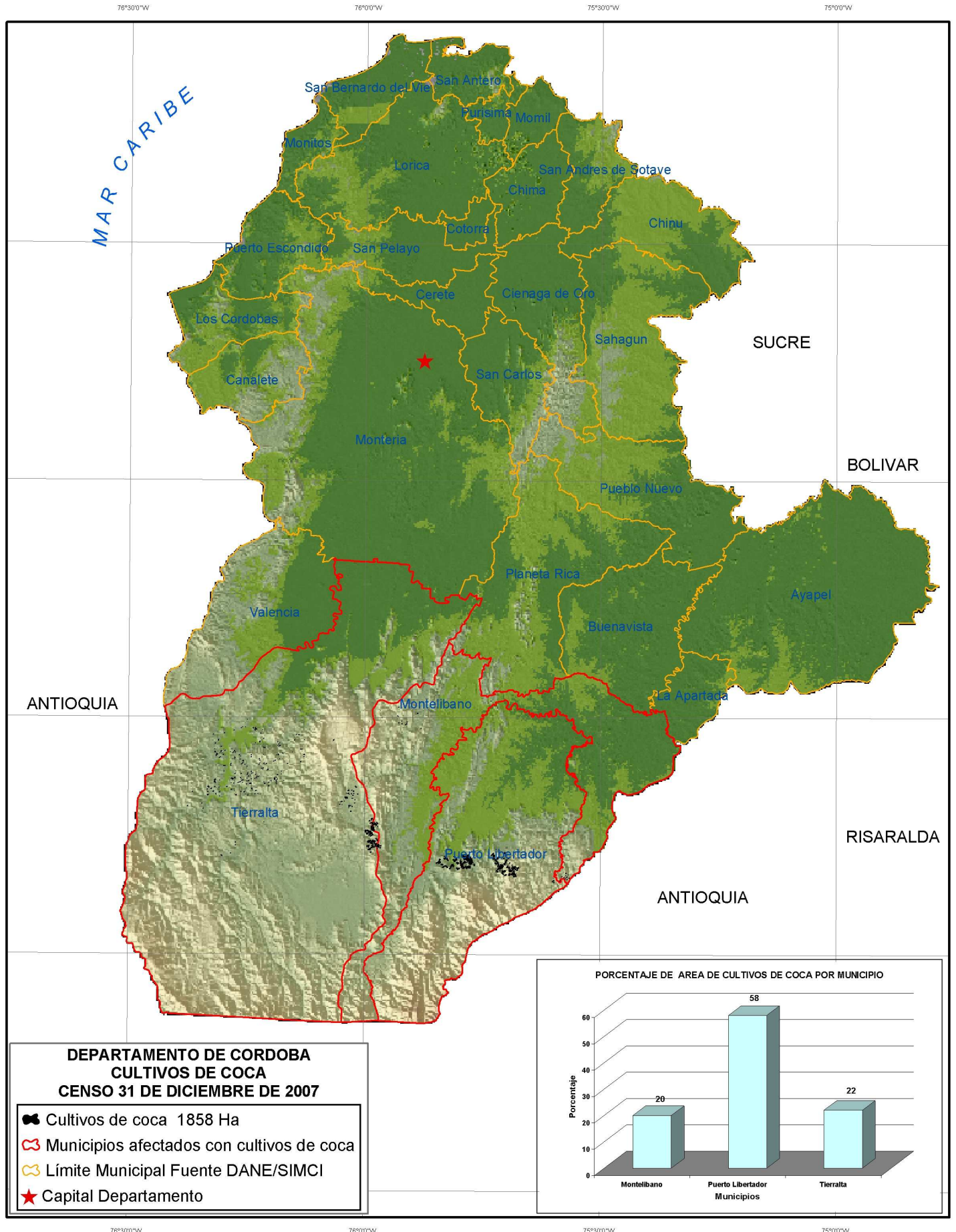

**DEPARTAMENTO DE CORDOBA
SERIE HISTORICA DE CULTIVOS DE COCA EN LOS MUNICIPIOS
PERIODO 2001 – 2007**

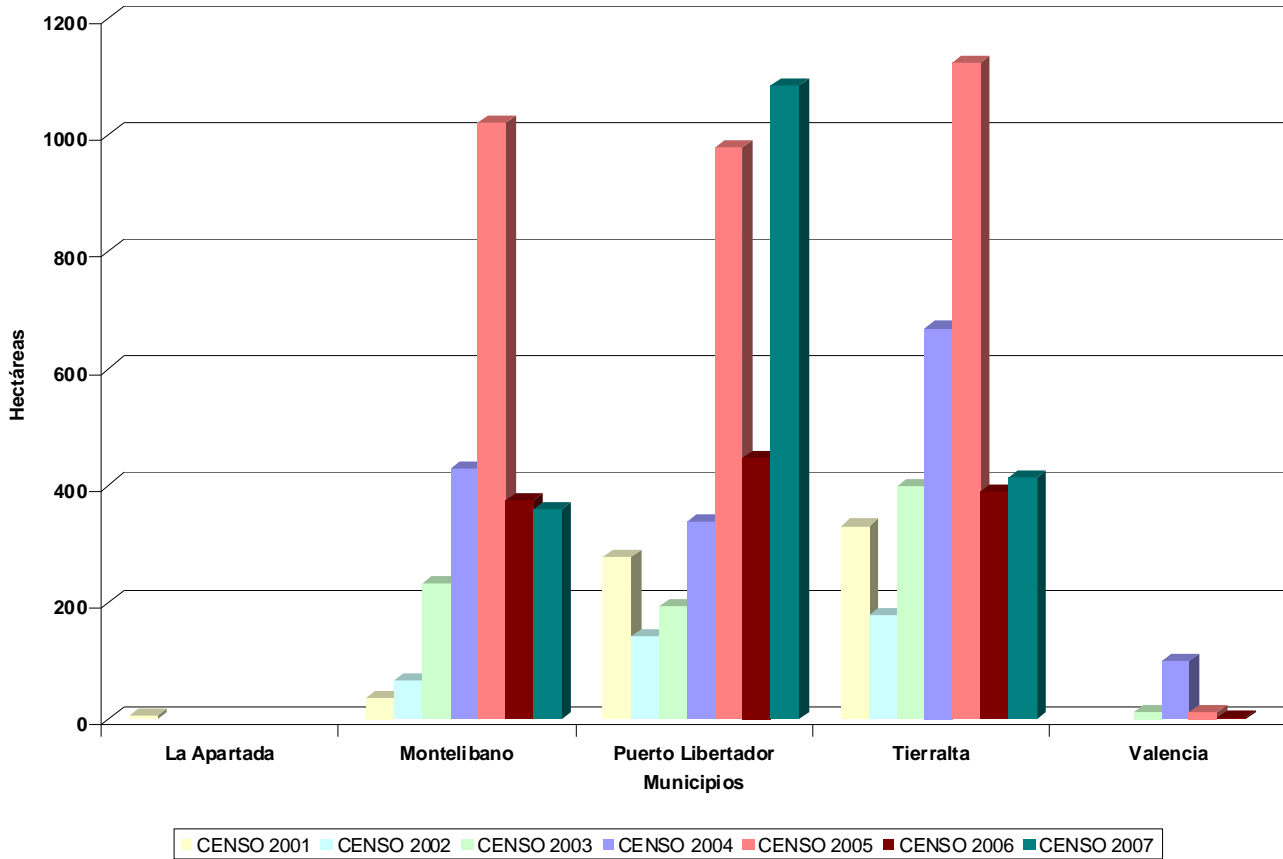

Cinco de los 28 municipios que conforman el departamento de Córdoba han sido afectados con presencia de cultivos de coca durante el periodo 2001 a 2007. Los municipios de Montelíbano, Puerto Libertador y Tierralta han tenido presencia de cultivos de coca durante todo el periodo de análisis; esos mismos municipios tienen la mayor representación en área dedicada a cultivos de coca en el departamento en toda la serie histórica.

El 58 % de la coca sembrada en el departamento en el censo del año 2007 se concentra en el municipio de Puerto Libertador, donde se presentó el mayor aumento entre los años 2006 y 2007.

**PROYECTO SIMCI II
AREA DE CULTIVOS DE COCA
ESTADISTICAS MUNICIPALES CON CORRECCIONES
CENSO 31 DE DICIEMBRE DE 2007
DEPARTAMENTO DE CORDOBA**

MUNICIPIO	DATOS	LOTES MAYORES DE 3 Ha	LOTES MENORES O IGUALES A 3 Ha	TOTAL GENERAL
Montelibano	CANTIDAD DE LOTES	7	40	47
* 283	AREA COCA Ha	42	35	360
Puerto Libertador	CANTIDAD DE LOTES	49	309	358
* 512	AREA COCA Ha	295	277	1084
Tierralta	CANTIDAD DE LOTES	20	337	357
* 74	AREA COCA Ha	100	240	414
TOTAL CANTIDAD DE LOTES		76	686	762
TOTAL AREA COCA ha * 869		437	552	1858

Nota:

* Las áreas de cultivos de coca de estos municipios fueron corregidas por nubes, gaps, antigüedad y erradicación en los valores indicados.

Los ajustes por estos factores no son aplicables al número de lotes.

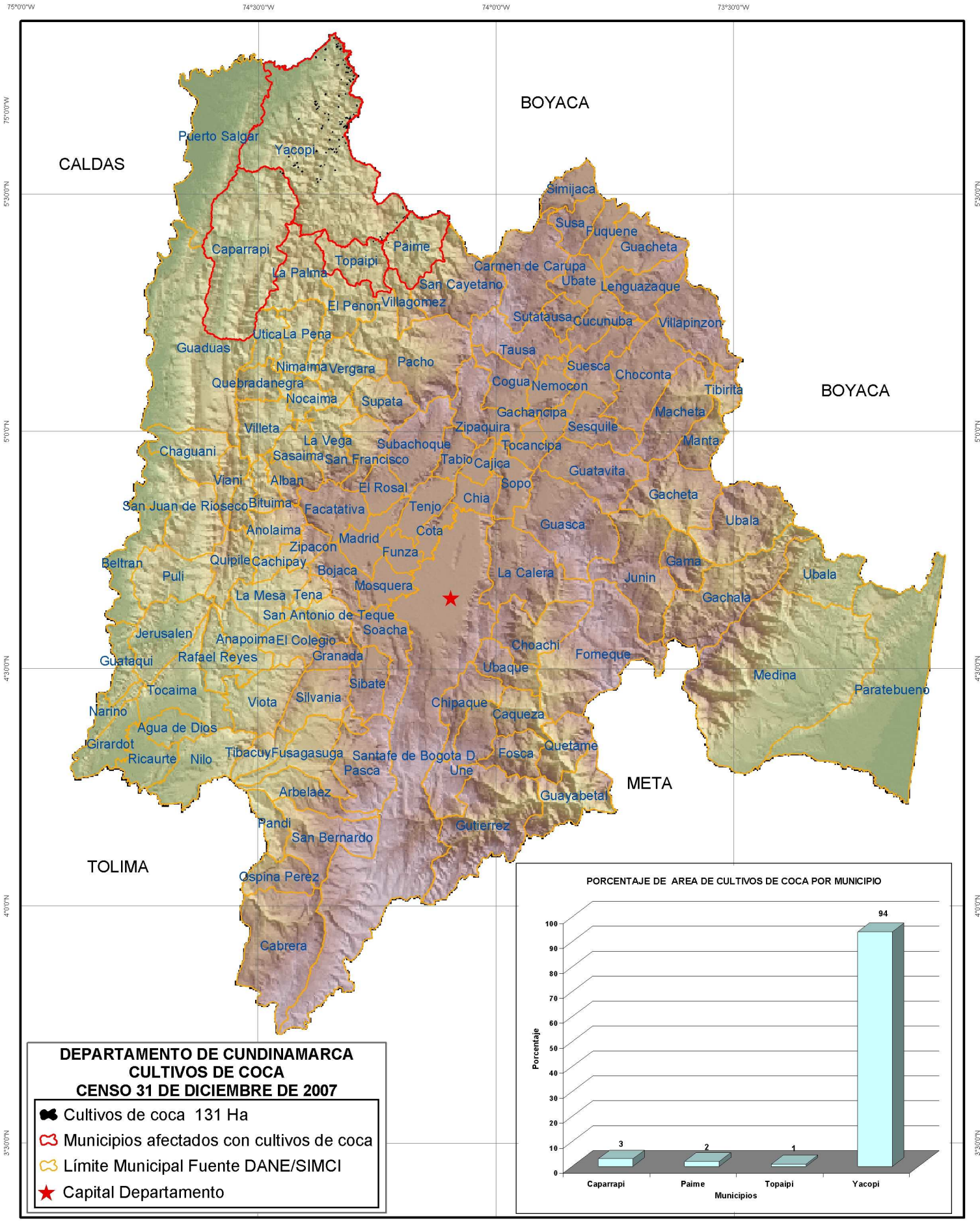

**DEPARTAMENTO DE CUNDINAMARCA
SERIE HISTORICA DE CULTIVOS DE COCA EN LOS MUNICIPIOS
PERIODO 2001 – 2007**

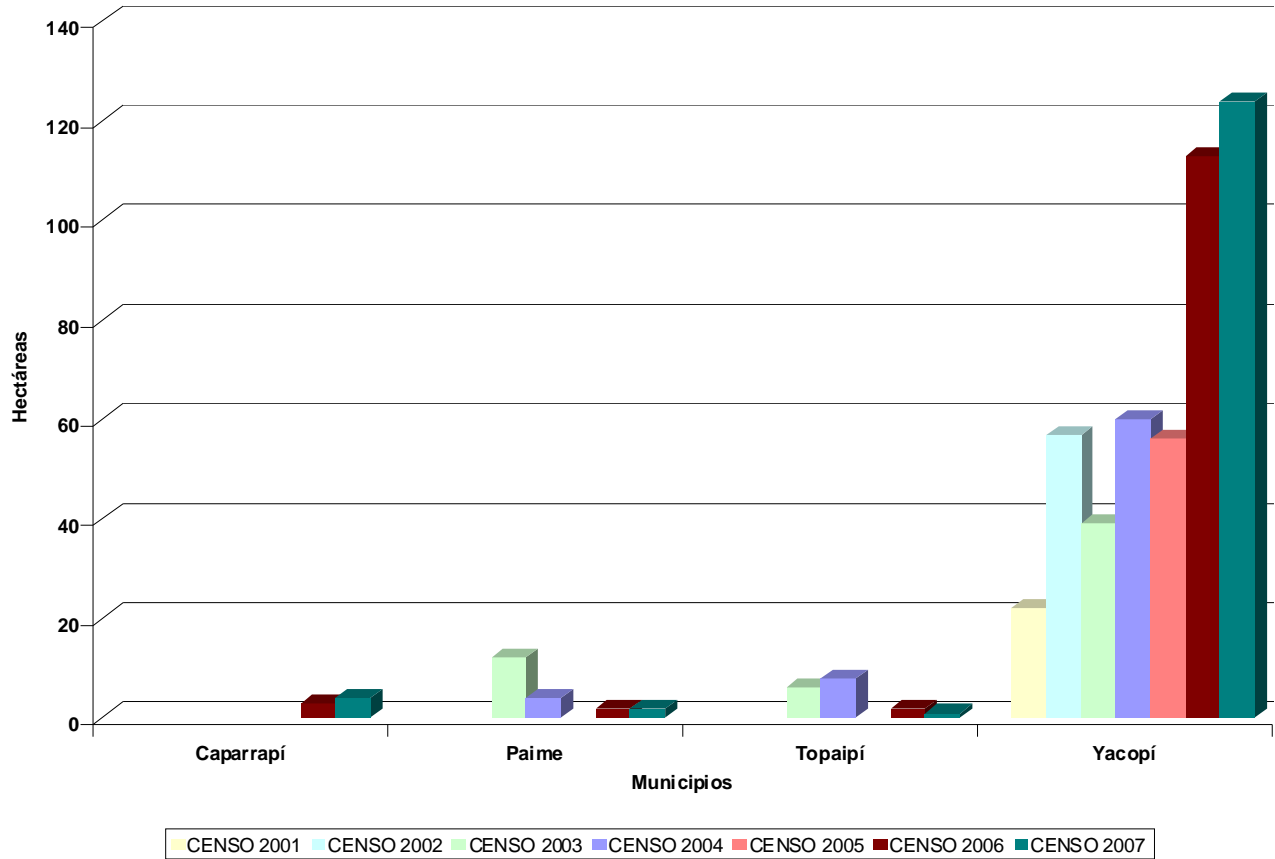

Solamente cuatro de los 118 municipios que conforman el departamento de Cundinamarca han sido afectados con presencia de cultivos de coca durante el periodo 2001 a 2007. El municipio de Yacopí ha tenido presencia de cultivos de coca durante todo el periodo de análisis y es el municipio con mayor representación en área dedicada a cultivos de coca en el departamento en toda la serie histórica, donde se concentra el 94 % de la coca sembrada en el departamento en el censo del año 2007.

**PROYECTO SIMCI II
AREA DE CULTIVOS DE COCA
ESTADISTICAS MUNICIPALES CON CORRECCIONES
CENSO 31 DE DICIEMBRE DE 2007
DEPARTAMENTO DE CUNDINAMARCA**

MUNICIPIO	DATOS	LOTES MAYORES DE 3 Ha	LOTES MENORES O IGUALES A 3 Ha	TOTAL GENERAL
Caparrapí	CANTIDAD DE LOTES	1	1	2
	AREA COCA Ha	3	1	4
Paimé	CANTIDAD DE LOTES		5	5
	AREA COCA Ha		2	2
Topaipí	CANTIDAD DE LOTES		2	2
	AREA COCA Ha		1	1
Yacopí	CANTIDAD DE LOTES	2	115	117
	AREA COCA Ha	9	115	124
TOTAL CANTIDAD DE LOTES		3	123	126
TOTAL AREA COCA ha		12	119	131

Nota:

* Las áreas de cultivos de coca de estos municipios fueron corregidas por nubes, gaps, antigüedad y erradicación en los valores indicados.

Los ajustes por estos factores no son aplicables al número de lotes.

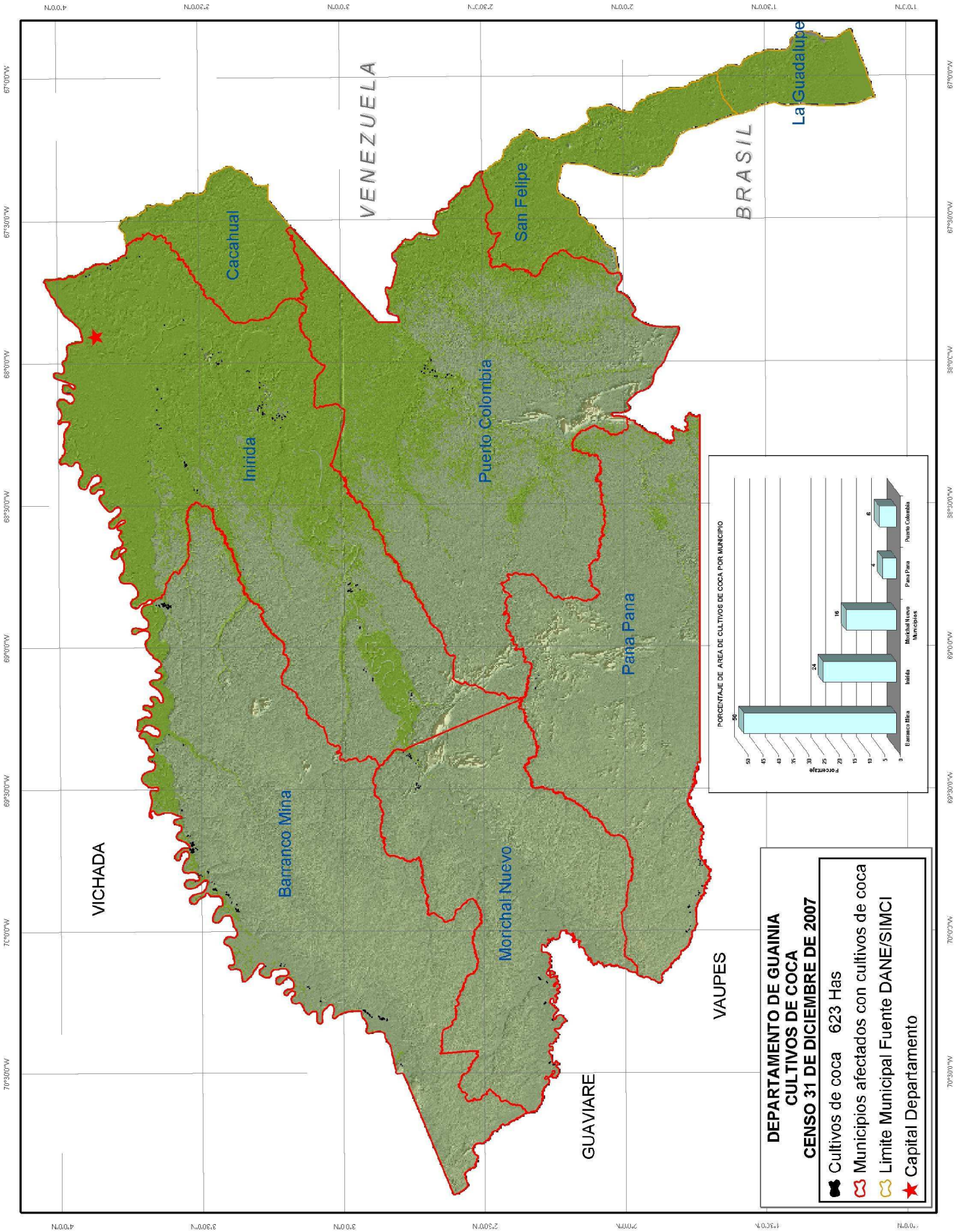

**DEPARTAMENTO DE GUAINIA
SERIE HISTORICA DE CULTIVOS DE COCA EN LOS MUNICIPIOS
PERIODO 2001 – 2007**

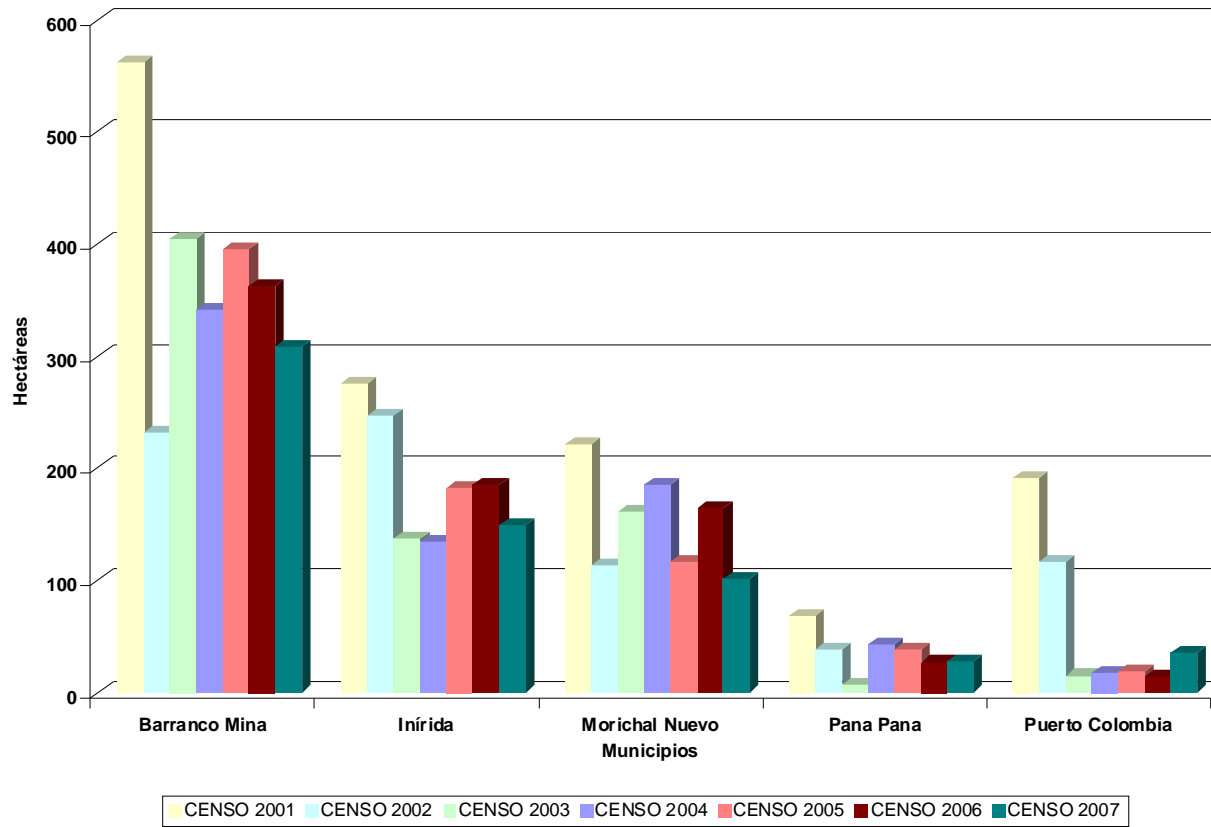

Cinco de los ocho municipios que conforman el departamento de Guainía han sido afectados con presencia de cultivos de coca durante el periodo 2001 a 2007 y todos han tenido presencia de cultivos de coca durante todo el periodo de análisis. Los municipios con mayor representación en área dedicada a cultivos de coca en el departamento en toda la serie histórica son: Barranco Mina, Inírida y Morichal Nuevo.

El 50 % de la coca sembrada en el departamento en el censo del año 2007 se concentra en el municipio de Barranco Mina.

Todos los municipios a excepción de Puerto Colombia, presentaron disminución en el área sembrada con coca en el periodo 2006 – 2007.

**PROYECTO SIMCI II
AREA DE CULTIVOS DE COCA
ESTADISTICAS MUNICIPALES CON CORRECCIONES
CENSO 31 DE DICIEMBRE DE 2007
DEPARTAMENTO DE GUAINIA**

MUNICIPIO	DATOS	LOTES MAYORES DE 3 Ha	LOTES MENORES O IGUALES A 3 Ha	TOTAL GENERAL
Barranco Mina	CANTIDAD DE LOTES	26	160	186
* 4	AREA COCA Ha	152	152	308
Inírida	CANTIDAD DE LOTES		147	147
* 24	AREA COCA Ha		126	150
Morichal Nuevo	CANTIDAD DE LOTES	6	40	46
* 9	AREA COCA Ha	51	42	102
Pana Pana	CANTIDAD DE LOTES		34	34
* 1	AREA COCA Ha		27	28
Puerto Colombia	CANTIDAD DE LOTES		31	31
* 4	AREA COCA Ha		31	35
TOTAL CANTIDAD DE LOTES		32	412	444
TOTAL AREA COCA ha * 42		203	378	623

Nota:

* Las áreas de cultivos de coca de estos municipios fueron corregidas por nubes, gaps, antigüedad y erradicación en los valores indicados.

Los ajustes por estos factores no son aplicables al número de lotes.

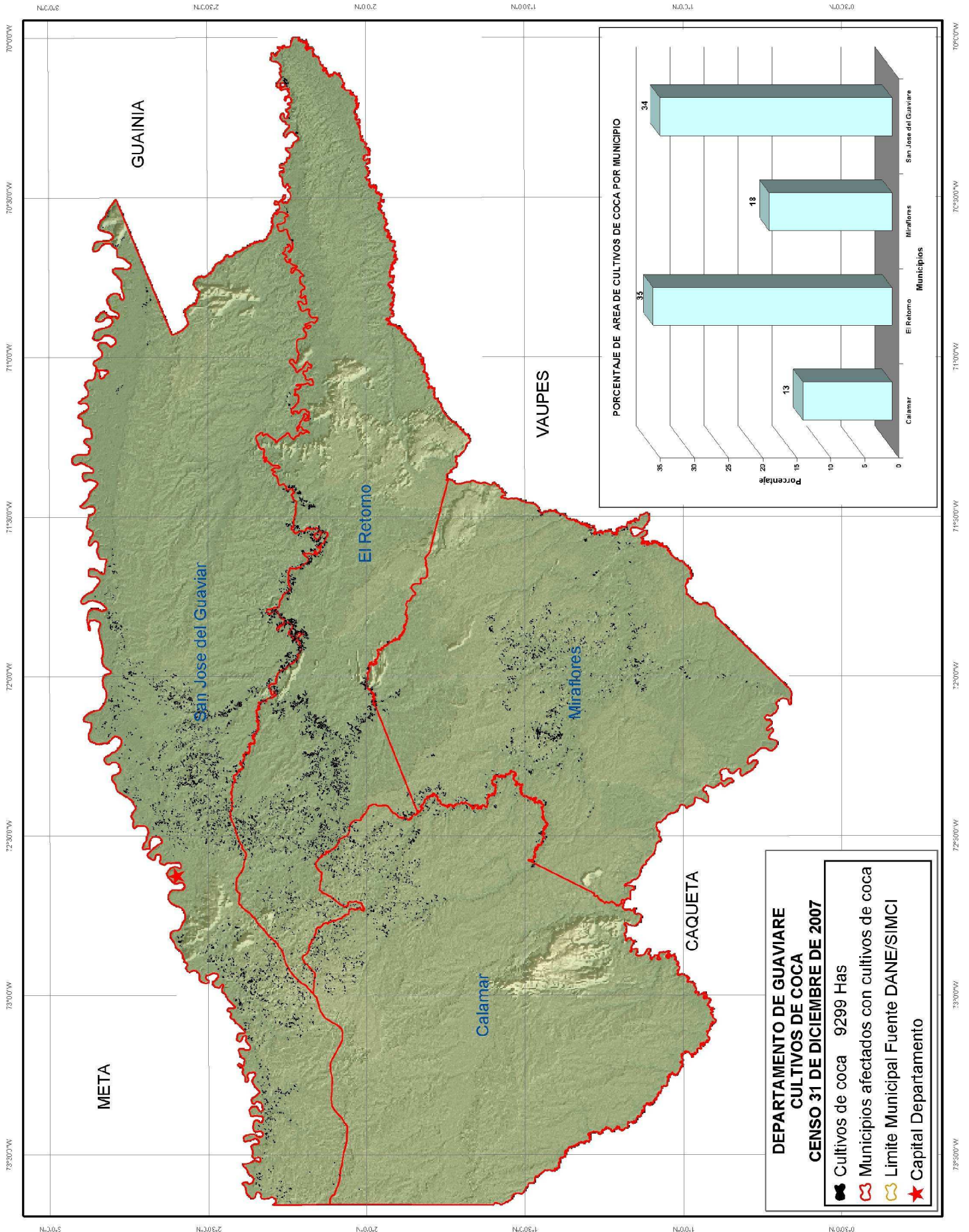

**DEPARTAMENTO DE GUAVIARE
CULTIVOS DE COCA
CENSO 31 DE DICIEMBRE DE 2007**

- Cultivos de coca 9299 Has
- Municipios afectados con cultivos de coca
- Limite Municipal Fuente DANE/SIMCI
- Capital Departamento

**DEPARTAMENTO DE GUAVIARE
SERIE HISTORICA DE CULTIVOS DE COCA EN LOS MUNICIPIOS
PERIODO 2001 – 2007**

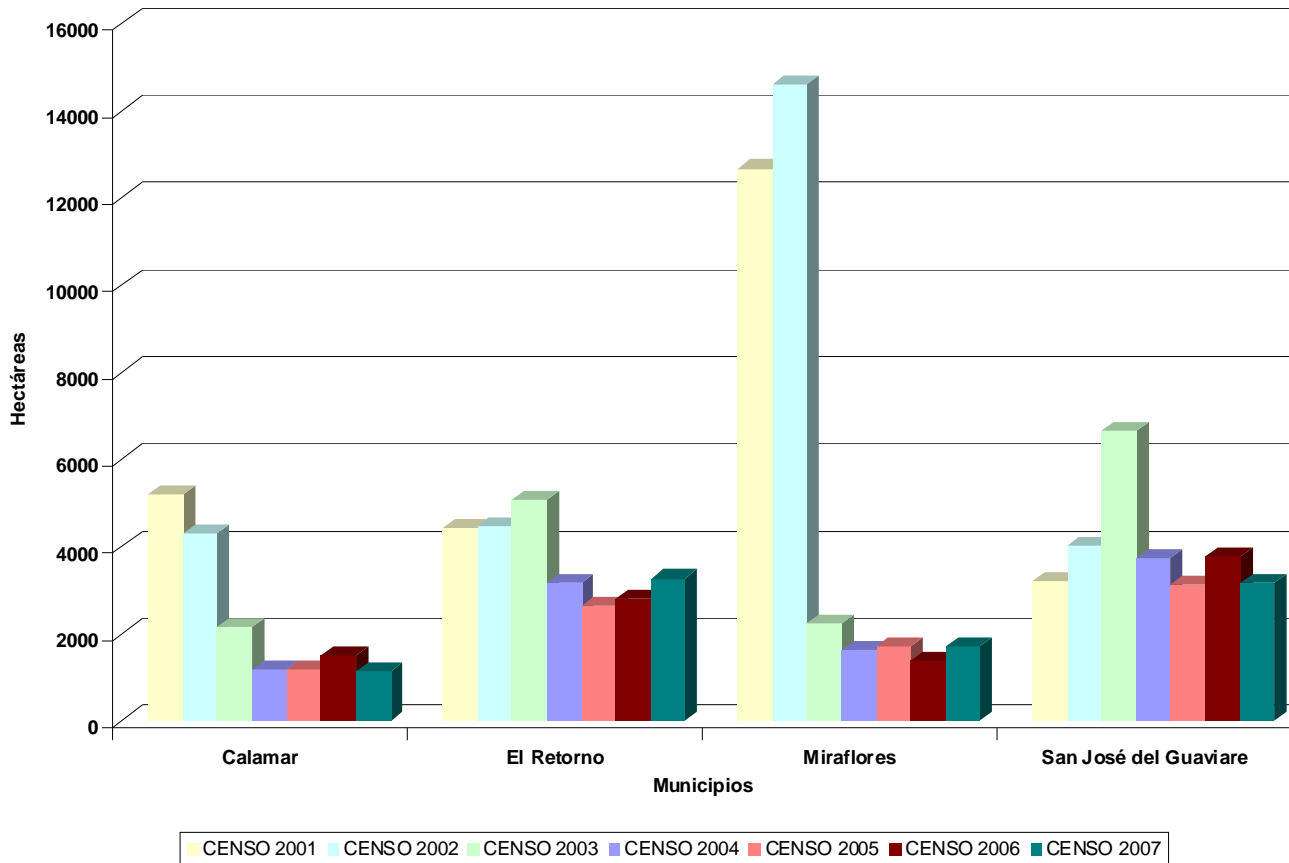

Todos los cuatro municipios que conforman el departamento de Guaviare han sido afectados con presencia de cultivos de coca durante el periodo 2001 a 2007 y han tenido presencia de cultivos de coca durante todo el periodo de análisis. Todos los municipios del departamento han tenido participación significativa en la serie histórica aunque Miraflores era el de mayor cantidad de cultivos de coca en los años 2001 y 2002.

El 69 % de la coca sembrada en el departamento en el censo del año 2007 se concentra en los municipios de El Retorno y San José del Guaviare.

Los municipios de Calamar y San José del Guaviare presentaron una leve reducción en el área sembrada de coca en el periodo 2006 y 2007 mientras que los municipios de El Retorno y Miraflores presentaron un leve aumento.

**PROYECTO SIMCI II
AREA DE CULTIVOS DE COCA
ESTADISTICAS MUNICIPALES CON CORRECCIONES
CENSO 31 DE DICIEMBRE DE 2007
DEPARTAMENTO DE GUAIVIARE**

MUNICIPIO	DATOS	LOTES MAYORES DE 3 Ha	LOTES MENORES O IGUALES A 3 Ha	TOTAL GENERAL
Calamar	CANTIDAD DE LOTES	14	1321	1335
* 264	AREA COCA Ha	63	820	1147
El Retorno	CANTIDAD DE LOTES	89	3984	4073
* 243	AREA COCA Ha	453	2576	3272
Miraflores	CANTIDAD DE LOTES	72	1506	1578
* 21	AREA COCA Ha	388	1290	1699
San José del Guaviare	CANTIDAD DE LOTES	58	4595	4653
* 161	AREA COCA Ha	254	2766	3181
TOTAL CANTIDAD DE LOTES		233	11406	11639
TOTAL AREA COCA ha * 689		1158	7452	9299

Nota:

* Las áreas de cultivos de coca de estos municipios fueron corregidas por nubes, gaps, antigüedad y erradicación en los valores indicados.

Los ajustes por estos factores no son aplicables al número de lotes.

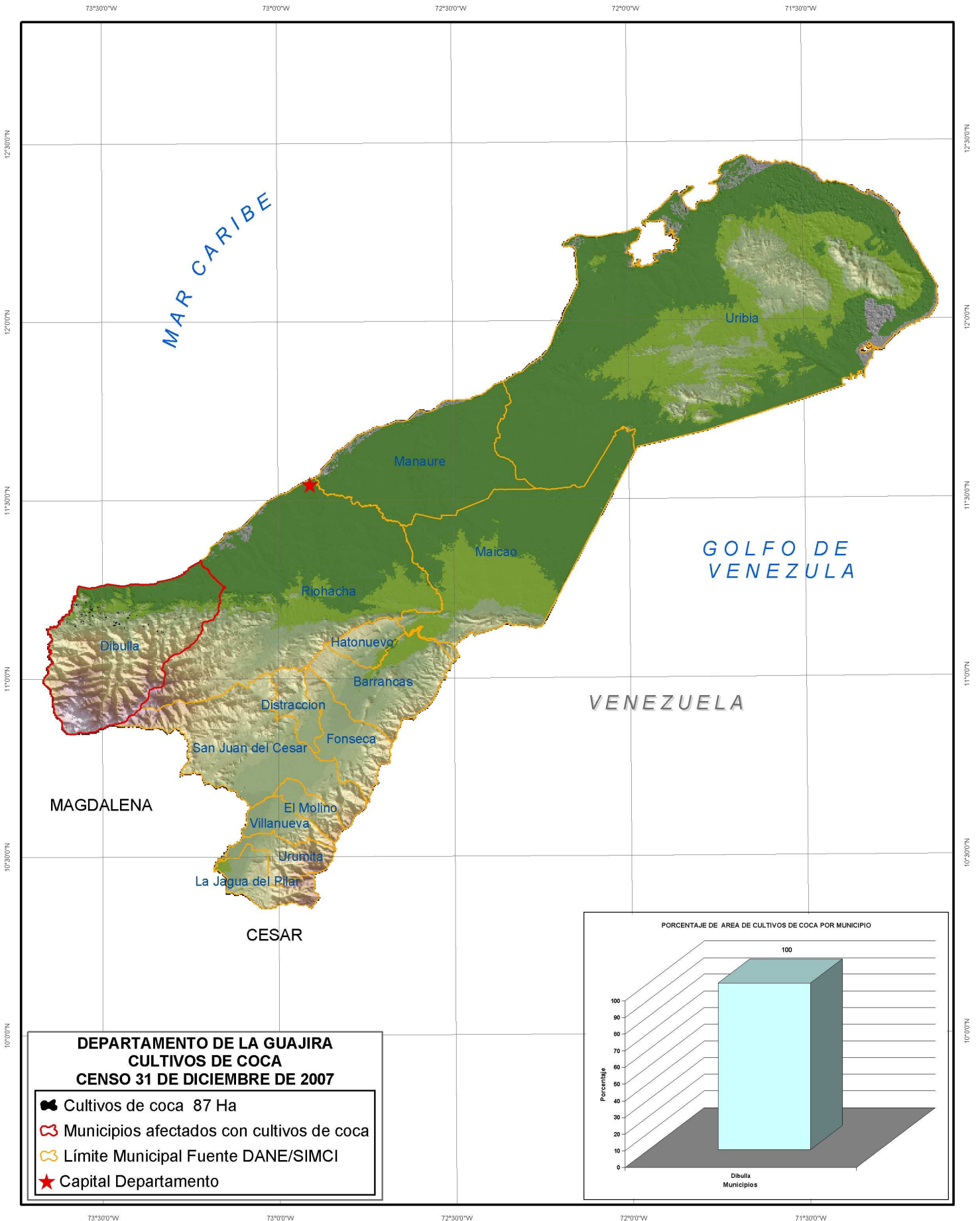

**DEPARTAMENTO DE LA GUAJIRA
SERIE HISTORICA DE CULTIVOS DE COCA EN LOS MUNICIPIOS
PERIODO 2001 – 2007**

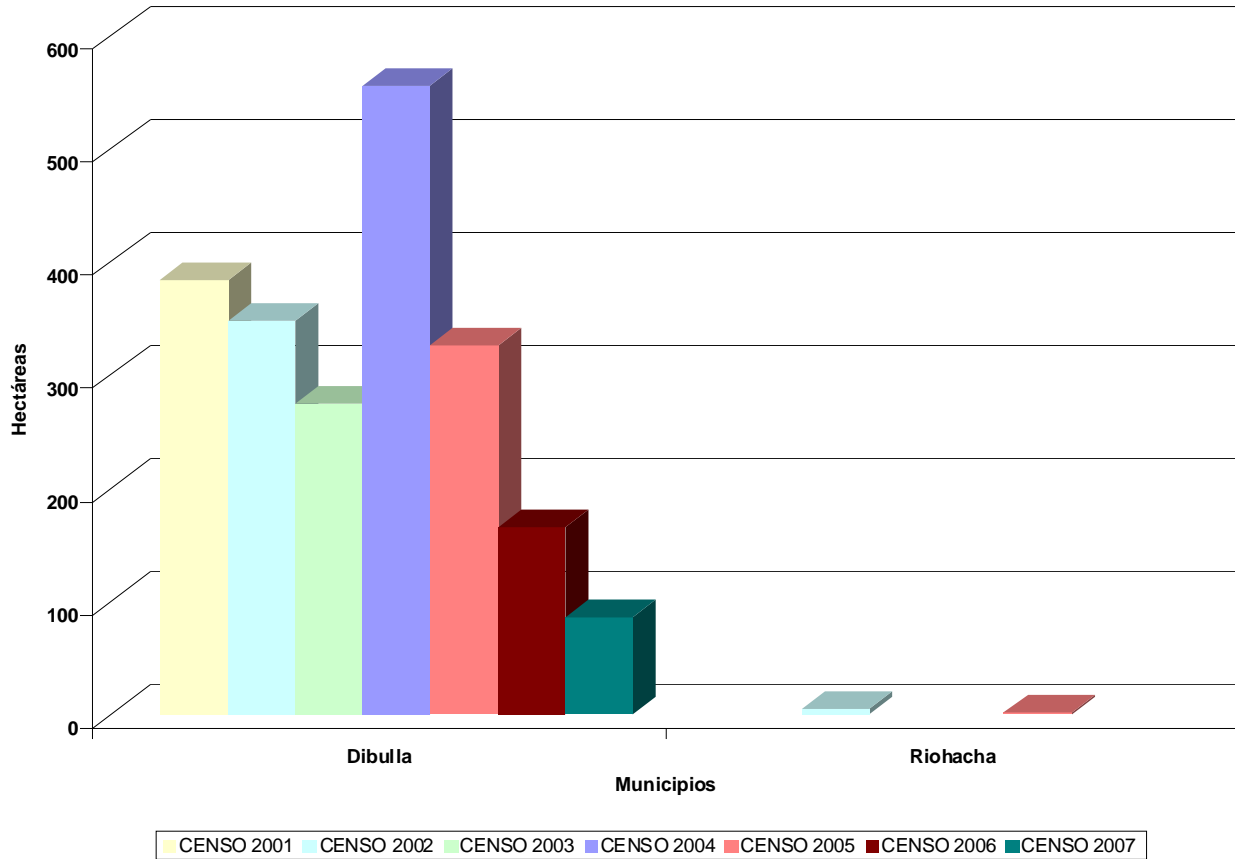

Solamente dos de los 14 municipios que conforman el departamento de La Guajira han sido afectados con presencia de cultivos de coca durante el periodo 2001 a 2007. El Municipio de Dibulla ha tenido presencia de cultivos de coca durante todo el periodo de análisis y tiene la mayor representación en área dedicada a cultivos de coca en el departamento en toda la serie histórica.

El 100 % de la coca sembrada en el departamento en el censo del año 2007 se encuentra en el municipio de Dibulla.

De acuerdo con la gráfica, se puede observar que se presentó fuerte reducción en el área sembrada de coca en el municipio de Dibulla en el periodo 2006 y 2007.

**PROYECTO SIMCI II
AREA DE CULTIVOS DE COCA
ESTADISTICAS MUNICIPALES CON CORRECCIONES
CENSO 31 DE DICIEMBRE DE 2007
DEPARTAMENTO DE LA GUAJIRA**

MUNICIPIO	DATOS	LOTES MAYORES DE 3 Ha	LOTES MENORES O IGUALES A 3 Ha	TOTAL GENERAL
Dibulla	CANTIDAD DE LOTES		70	70
* 22	AREA COCA Ha		65	87
TOTAL CANTIDAD DE LOTES			70	70
TOTAL AREA COCA ha * 22			65	87

Nota:

* Las áreas de cultivos de coca de estos municipios fueron corregidas por nubes, gaps, antigüedad y erradicación en los valores indicados.

Los ajustes por estos factores no son aplicables al número de lotes.

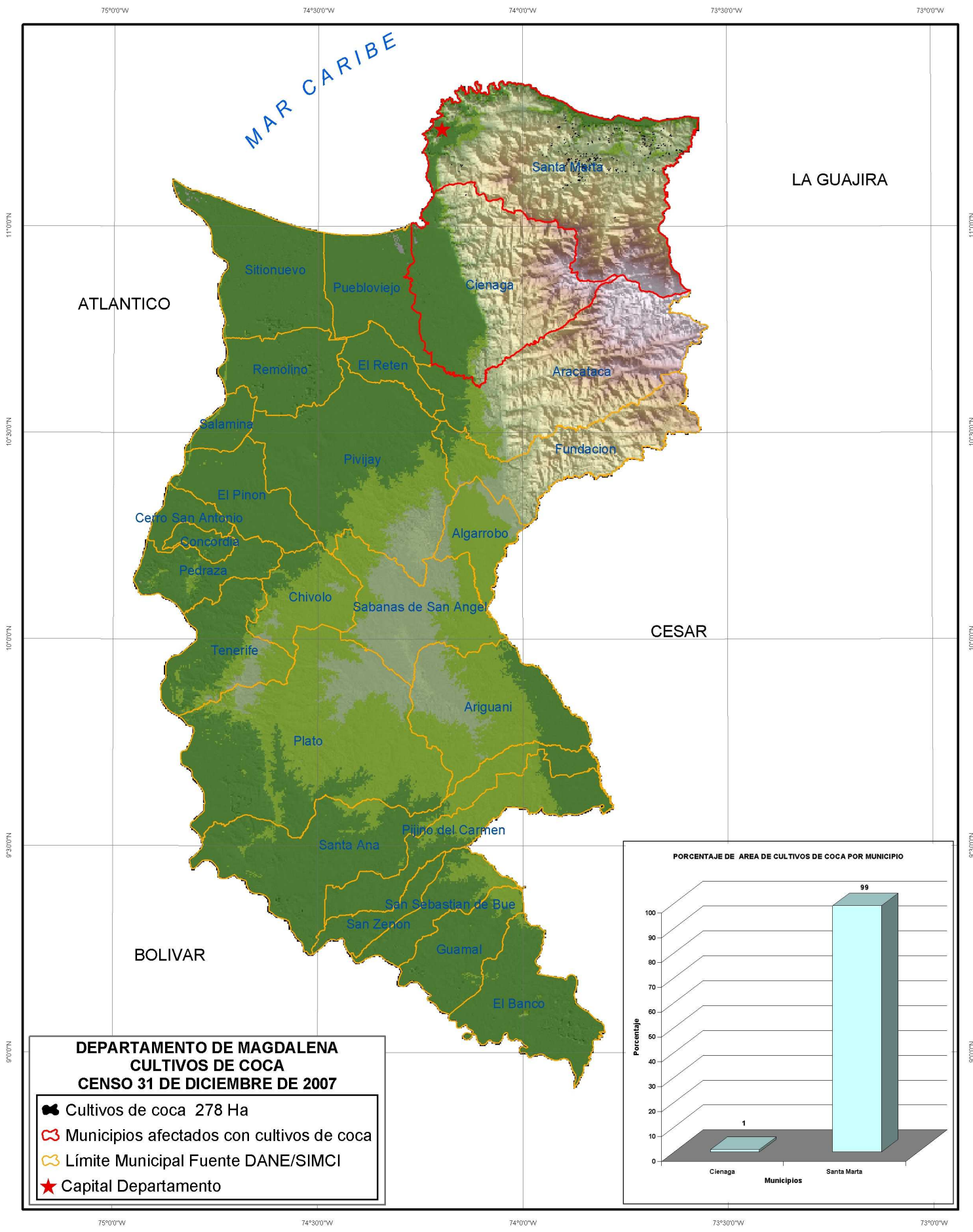

**DEPARTAMENTO DE MAGDALENA
SERIE HISTORICA DE CULTIVOS DE COCA EN LOS MUNICIPIOS
PERIODO 2001 – 2007**

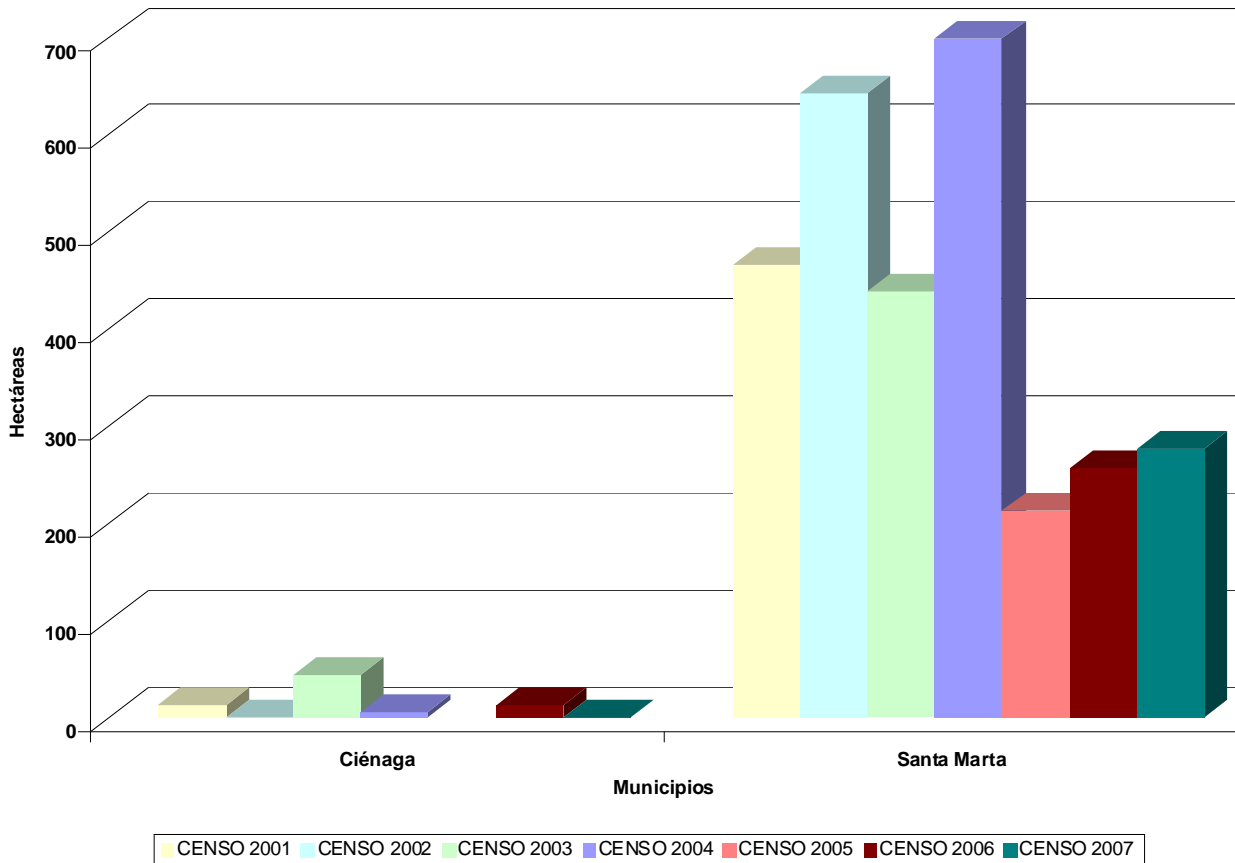

Solamente dos de los 26 municipios que conforman el departamento de Magdalena han sido afectados con presencia de cultivos de coca durante el periodo 2001 a 2007. El municipio de Santa Marta ha tenido presencia de cultivos de coca durante todo el periodo de estos censos y tiene la mayor área dedicada a cultivos de coca en el departamento en toda la serie histórica.

El 99 % de la coca sembrada en el departamento en el censo del año 2007 se concentra en el municipio de Santa Marta.

El municipio de Santa Marta presentó un leve aumento en el área sembrada de coca entre los censos 2006 y 2007.

**PROYECTO SIMCI II
AREA DE CULTIVOS DE COCA
ESTADISTICAS MUNICIPALES CON CORRECCIONES
CENSO 31 DE DICIEMBRE DE 2007
DEPARTAMENTO DE MAGDALENA**

MUNICIPIO	DATOS	LOTES MAYORES DE 3 Ha	LOTES MENORES O IGUALES A 3 Ha	TOTAL GENERAL
Ciénaga	CANTIDAD DE LOTES		2	2
	AREA COCA Ha		1	1
Santa Marta * 24	CANTIDAD DE LOTES	1	290	291
	AREA COCA Ha	8	245	277
TOTAL CANTIDAD DE LOTES		1	292	293
TOTAL AREA COCA ha * 24		8	246	278

Nota:

* Las áreas de cultivos de coca de estos municipios fueron corregidas por nubes, gaps, antigüedad y erradicación en los valores indicados.

Los ajustes por estos factores no son aplicables al número de lotes.

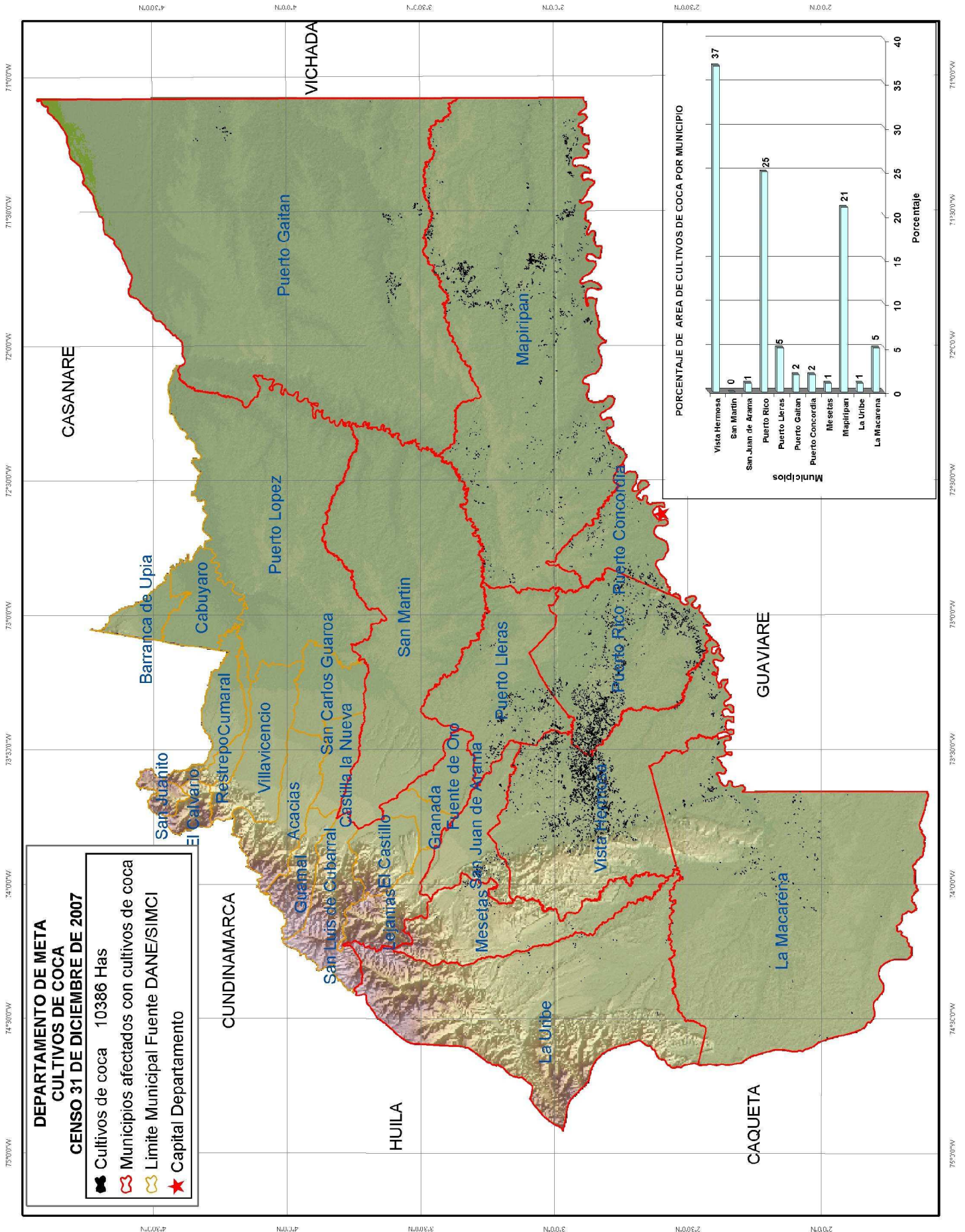

DEPARTAMENTO DE META SERIE HISTORICA DE CULTIVOS DE COCA EN LOS MUNICIPIOS PERIODO 2001 – 2007

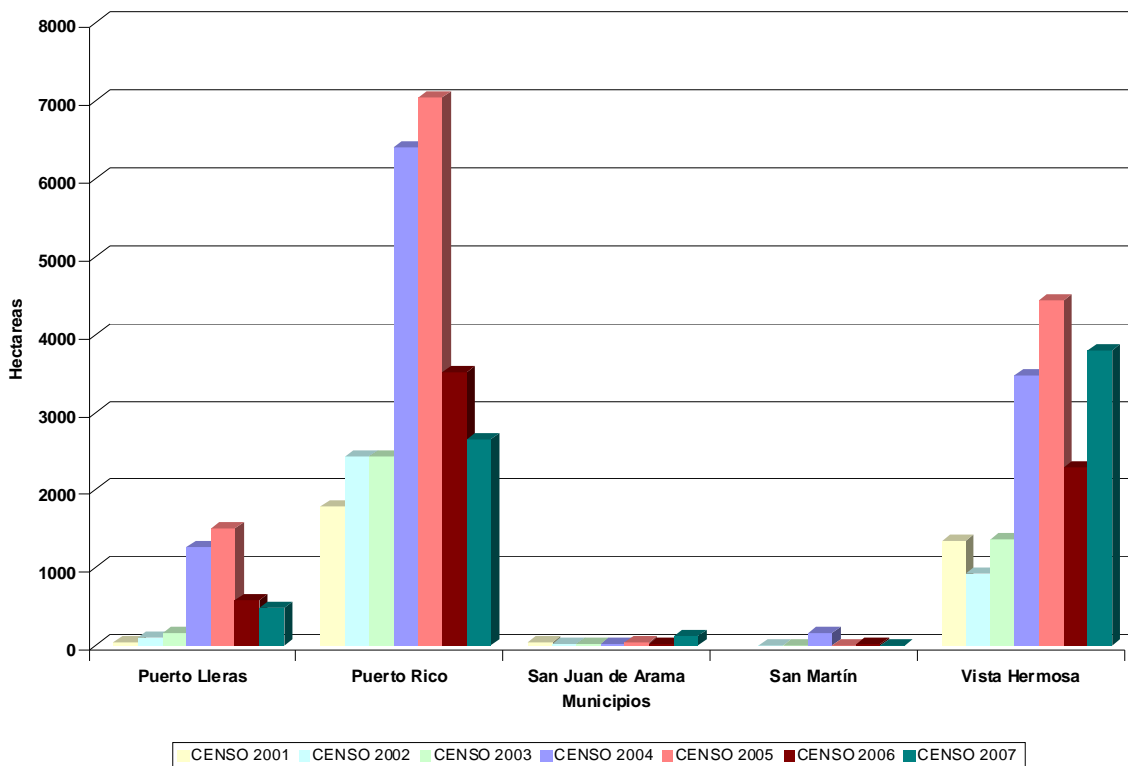
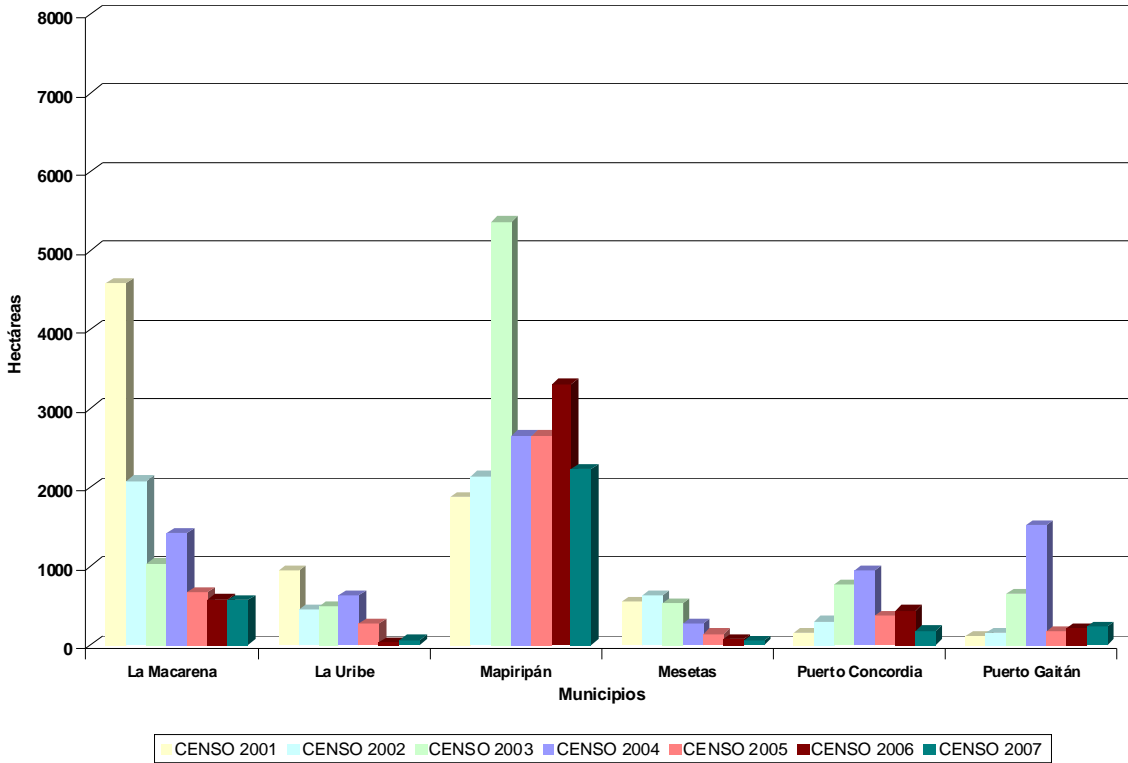

11 de los 28 municipios que conforman el departamento de Meta han sido afectados con presencia de cultivos de coca durante el periodo 2001 a 2007. Excepto el municipio de San Martín, todos han tenido presencia de cultivos de coca durante el periodo de análisis. Los municipios con mayor representación en área dedicada a cultivos de coca en el departamento en toda la serie histórica son: La Macarena, Mapiripán, Puerto Rico y Vista Hermosa.

El 83 % de la coca sembrada en el departamento en el censo del año 2007 se concentra en los municipios de Mapiripán, Puerto Rico y Vista Hermosa.

Los municipios que presentaron reducción en el área sembrada de coca entre los censos 2006 y 2007 son: Mapiripán, Puerto Concordia, y Puerto Rico mientras que el área sembrada en el municipio de Vista Hermosa se duplicó.

**PROYECTO SIMCI II
AREA DE CULTIVOS DE COCA
ESTADISTICAS MUNICIPALES CON CORRECCIONES
CENSO 31 DE DICIEMBRE DE 2007
DEPARTAMENTO DE META**

MUNICIPIO	DATOS	LOTES MAYORES DE 3 Ha	LOTES MENORES O IGUALES A 3 Ha	TOTAL GENERAL
La Macarena	CANTIDAD DE LOTES	35	335	370
* 27	AREA COCA Ha	187	351	565
La Uribe	CANTIDAD DE LOTES	1	60	61
* 5	AREA COCA Ha	3	53	61
Mapiripán	CANTIDAD DE LOTES	96	1780	1876
* 99	AREA COCA Ha	505	1626	2230
Mesetas	CANTIDAD DE LOTES		70	70
* -1	AREA COCA Ha		57	56
Puerto Concordia	CANTIDAD DE LOTES	2	310	312
* 21	AREA COCA Ha	9	152	182
Puerto Gaitán	CANTIDAD DE LOTES	15	179	194
* 2	AREA COCA Ha	67	162	231
Puerto Lleras	CANTIDAD DE LOTES	18	486	504
* 4	AREA COCA Ha	76	414	494
Puerto Rico	CANTIDAD DE LOTES	99	2795	2894
* 61	AREA COCA Ha	416	2181	2658
San Juan de Arama	CANTIDAD DE LOTES	3	96	99
* 8	AREA COCA Ha	12	96	116
San Martín	CANTIDAD DE LOTES		3	3
	AREA COCA Ha		1	1
Vista Hermosa	CANTIDAD DE LOTES	244	2356	2600
* 257	AREA COCA Ha	1210	2325	3792
TOTAL CANTIDAD DE LOTES		513	8470	8983
TOTAL AREA COCA ha * 483		2485	7418	10386

Nota:

* Las áreas de cultivos de coca de estos municipios fueron corregidas por nubes, gaps, antigüedad y erradicación en los valores indicados.

Los ajustes por estos factores no son aplicables al número de lotes.



DEPARTAMENTO DE NARIÑO SERIE HISTORICA DE CULTIVOS DE COCA EN LOS MUNICIPIOS PERIODO 2001 – 2007

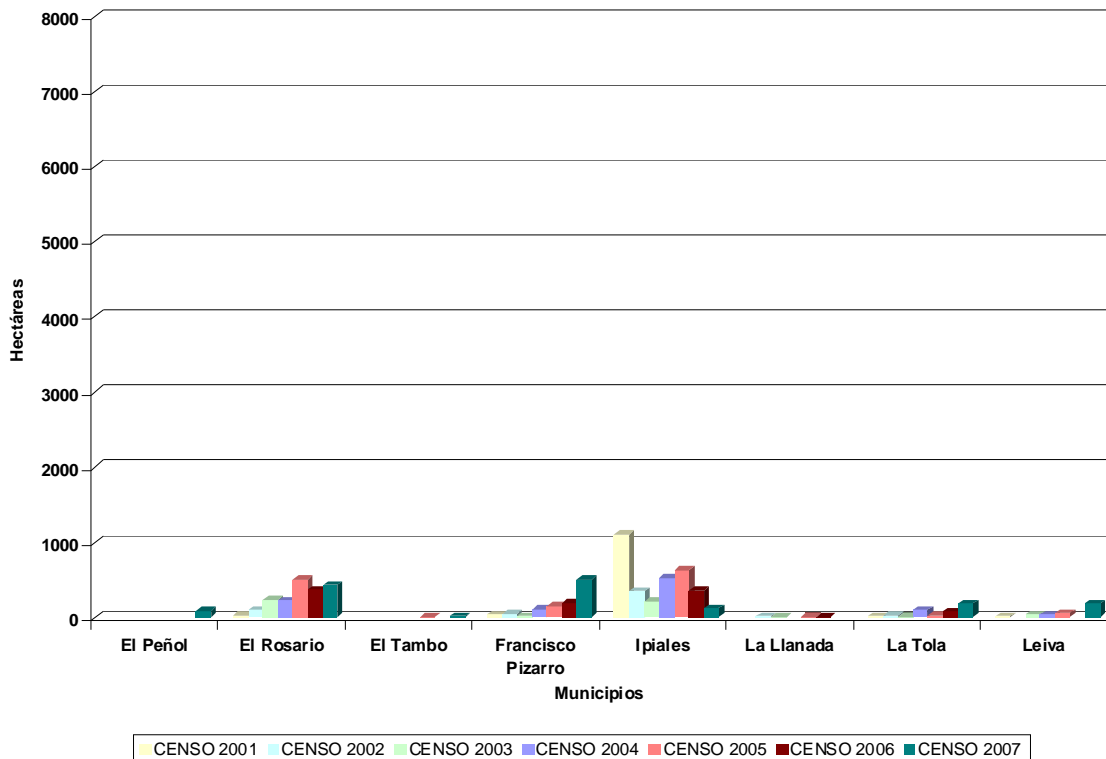
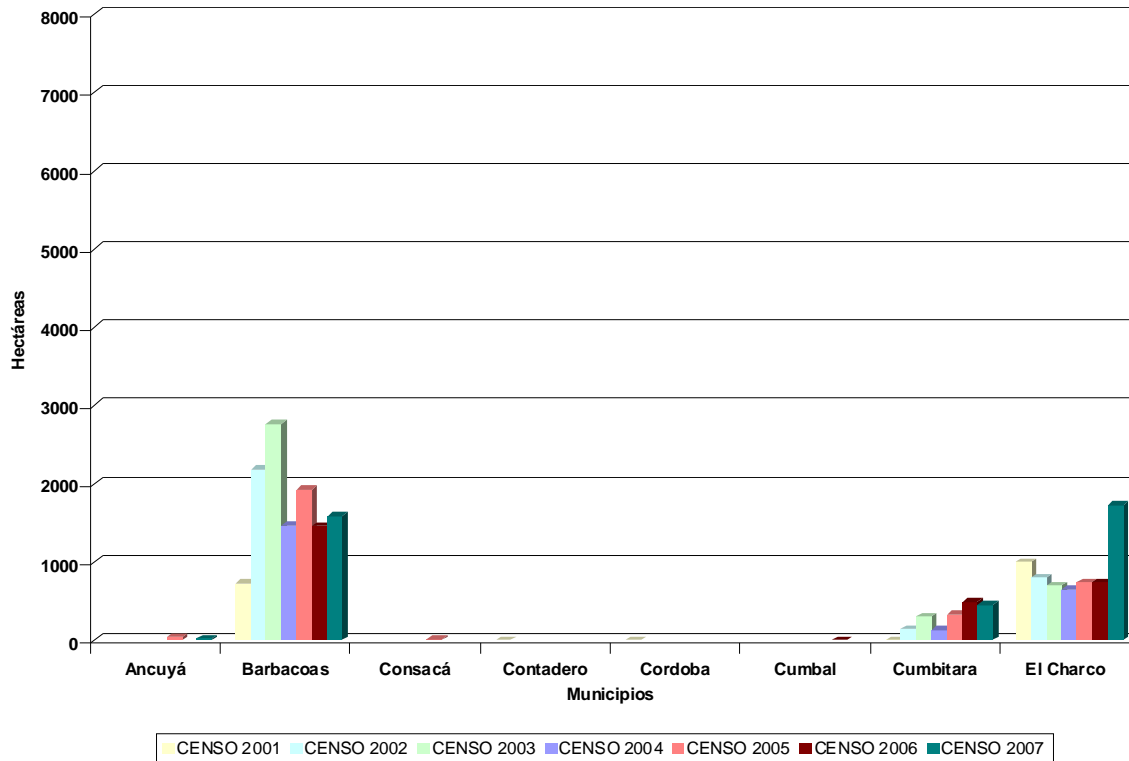

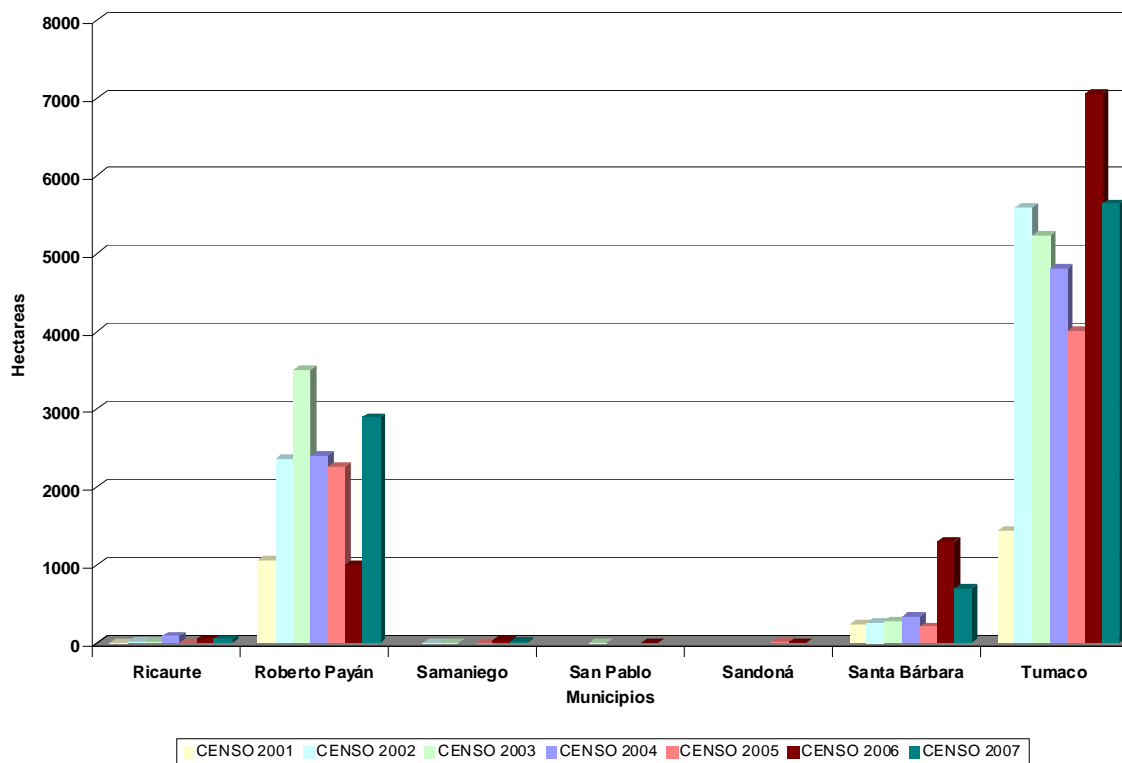
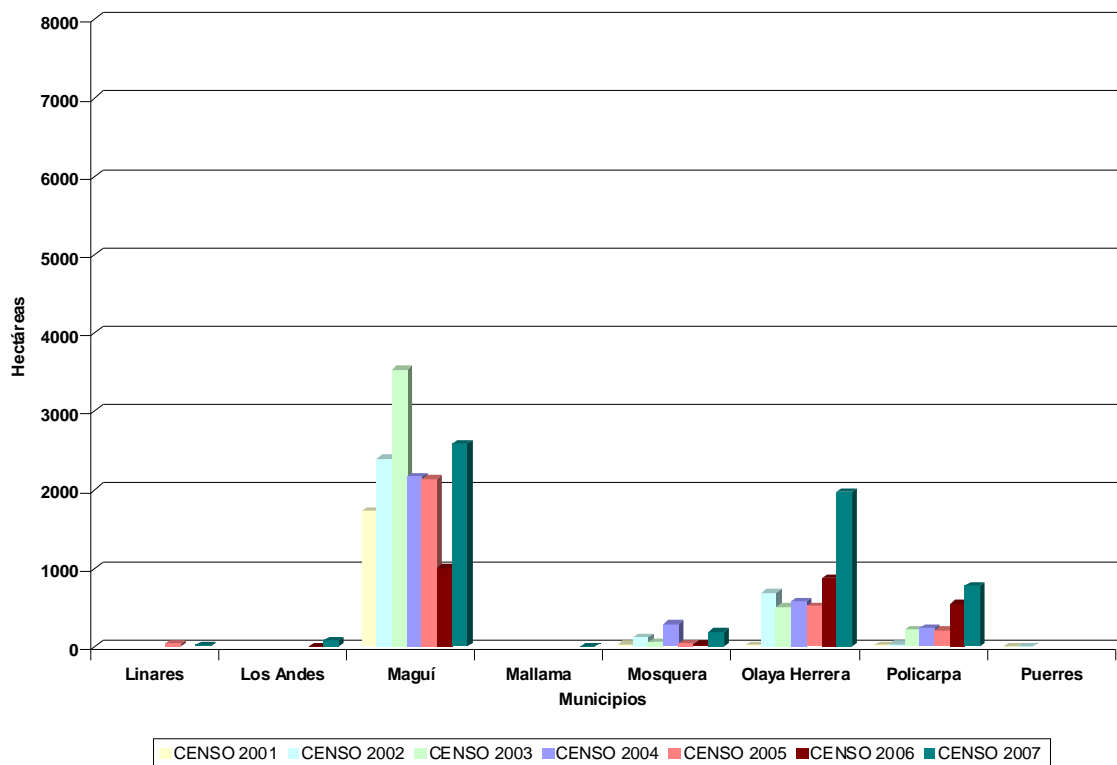

31 de los 64 municipios que conforman el departamento de Nariño han sido afectados con presencia de cultivos de coca durante el periodo 2001 a 2007. Los municipios de Barbacoas, Cumbitara, El Charco, El Rosario, Francisco Pizarro, Ipiales, La Tola, Maguí, Mosquera, Olaya Herrera, Policarpa, Ricaurte, Roberto Payán, Santa Bárbara y Tumaco han tenido presencia de cultivos de coca durante todo el periodo de análisis. Los municipios con mayor representación en área dedicada a cultivos de coca en el departamento en toda la serie histórica son: Barbacoas, El Charco, Ipiales, Maguí, Olaya Herrera, Roberto Payán, Santa Bárbara y Tumaco.

El 55 % de la coca sembrada en el departamento en el censo del año 2007 se concentra en los municipios de Maguí, Roberto Payán y Tumaco.

Los municipios que presentaron reducción en el área sembrada de coca entre 2006 y 2007 son Ipiales, Santa Bárbara y Tumaco y los que presentaron aumento son: Francisco Pizarro, Maguí, Olaya Herrera, Policarpa y Roberto Payán.

Los municipios de El Peñol y Mallama presentaron cultivos de coca por primera vez en el censo 2007.

**PROYECTO SIMCI II
AREA DE CULTIVOS DE COCA
ESTADISTICAS MUNICIPALES CON CORRECCIONES
CENSO 31 DE DICIEMBRE DE 2007
DEPARTAMENTO DE NARIÑO**

MUNICIPIO	DATOS	LOTES MAYORES DE 3 Ha	LOTES MENORES O IGUALES A 3 Ha	TOTAL GENERAL
Ancuyá	CANTIDAD DE LOTES		20	20
	AREA COCA Ha		17	17
Barbacoas * 586	CANTIDAD DE LOTES	8	2152	2160
	AREA COCA Ha	33	967	1586
Cumbitara * 144	CANTIDAD DE LOTES	1	486	487
	AREA COCA Ha	3	305	452
El Charco * 610	CANTIDAD DE LOTES	57	1308	1365
	AREA COCA Ha	260	858	1728
El Peñol	CANTIDAD DE LOTES		135	135
	AREA COCA Ha		91	91
El Rosario * 80	CANTIDAD DE LOTES	4	592	596
	AREA COCA Ha	15	339	434
El Tambo	CANTIDAD DE LOTES		15	15
	AREA COCA Ha		13	13
Francisco Pizarro * 6	CANTIDAD DE LOTES	27	628	655
	AREA COCA Ha	119	376	501
IpiALES * 6	CANTIDAD DE LOTES		287	287
	AREA COCA Ha		117	123
La Tola * 46	CANTIDAD DE LOTES	11	100	111
	AREA COCA Ha	52	86	184
Leiva * 34	CANTIDAD DE LOTES	1	238	239
	AREA COCA Ha	4	147	185
Linares	CANTIDAD DE LOTES		35	35
	AREA COCA Ha		22	22
Los Andes	CANTIDAD DE LOTES	1	128	129
	AREA COCA Ha	3	78	81
Maguí * 1558	CANTIDAD DE LOTES	30	1837	1867
	AREA COCA Ha	130	905	2593
Mallama	CANTIDAD DE LOTES		1	1
	AREA COCA Ha		1	1
Mosquera * -9	CANTIDAD DE LOTES	9	212	221
	AREA COCA Ha	36	161	188
Olaya Herrera * -83	CANTIDAD DE LOTES	147	1350	1497
	AREA COCA Ha	948	1107	1972
Policarpa * 121	CANTIDAD DE LOTES	7	1086	1093
	AREA COCA Ha	27	625	773
Ricaurte	CANTIDAD DE LOTES		92	92
	AREA COCA Ha		53	53
Roberto Payán * 1233	CANTIDAD DE LOTES	29	2761	2790
	AREA COCA Ha	129	1534	2896
Samaniego	CANTIDAD DE LOTES		37	37
	AREA COCA Ha		24	24
Santa Bárbara * 182	CANTIDAD DE LOTES	11	686	697
	AREA COCA Ha	51	467	700
Tumaco * 1290	CANTIDAD DE LOTES	151	9244	9395
	AREA COCA Ha	724	3628	5642
TOTAL CANTIDAD DE LOTES		494	23430	23924
TOTAL AREA COCA ha * 5804		2534	11921	20259

Nota:

* Las áreas de cultivos de coca de estos municipios fueron corregidas por nubes, gaps, antigüedad y erradicación en los valores indicados.

Los ajustes por estos factores no son aplicables al número de lotes.

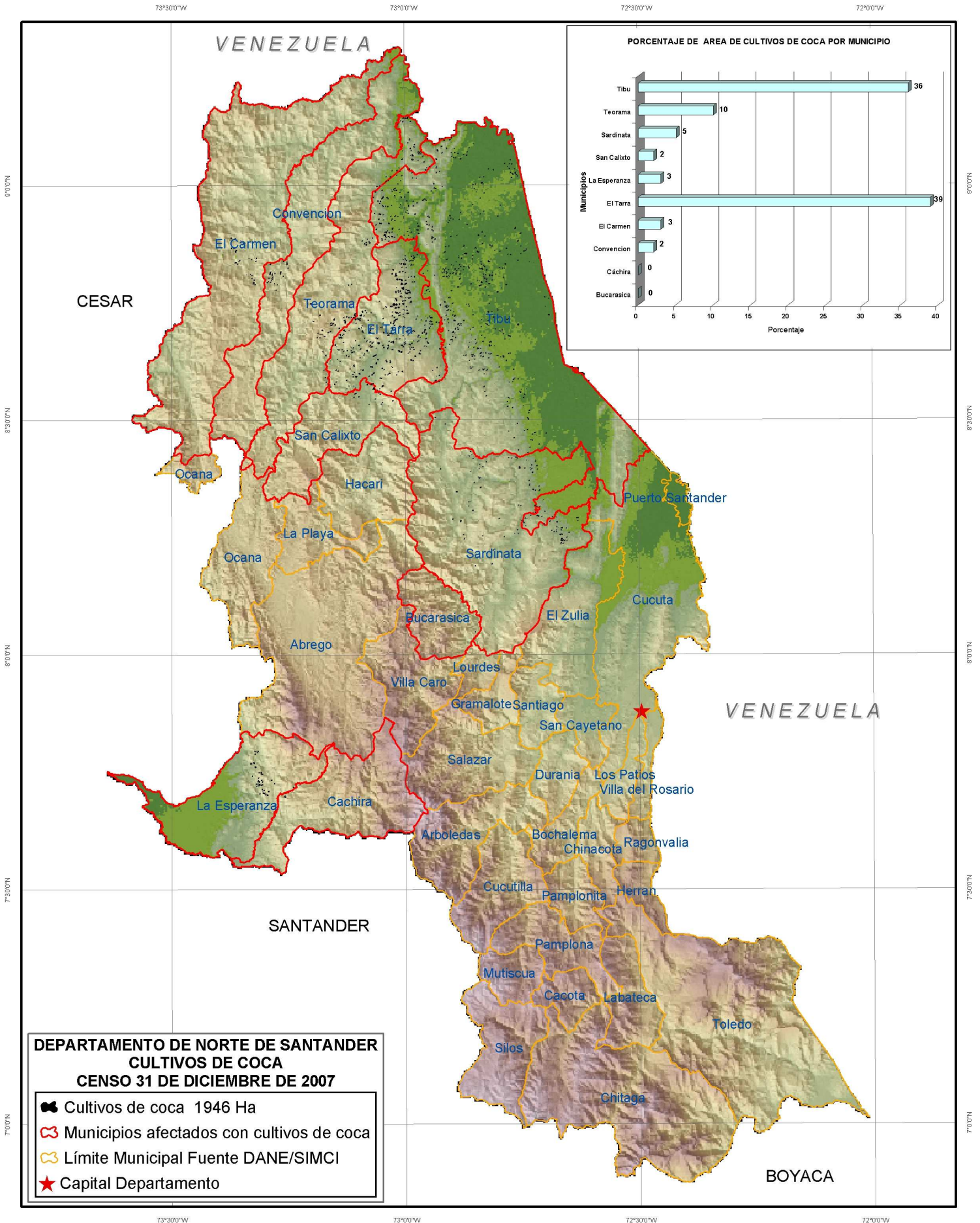

DEPARTAMENTO DE NORTE DE SANTANDER SERIE HISTORICA DE CULTIVOS DE COCA EN LOS MUNICIPIOS PERIODO 2001 – 2007

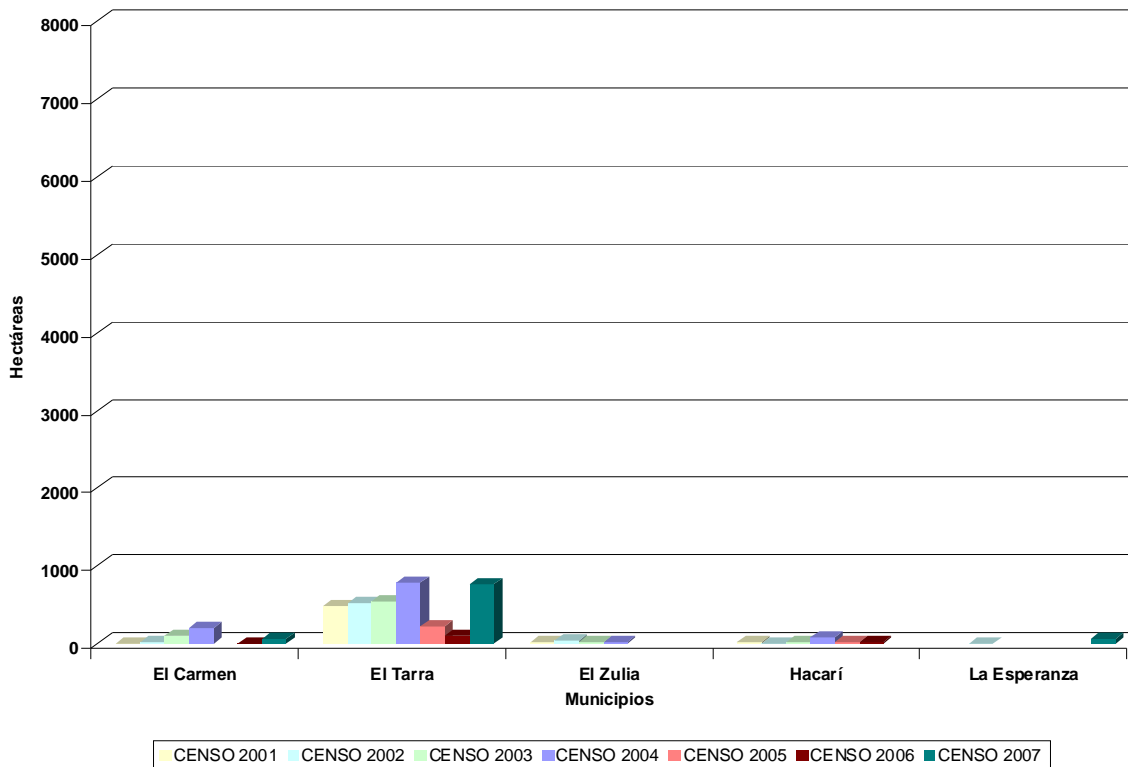
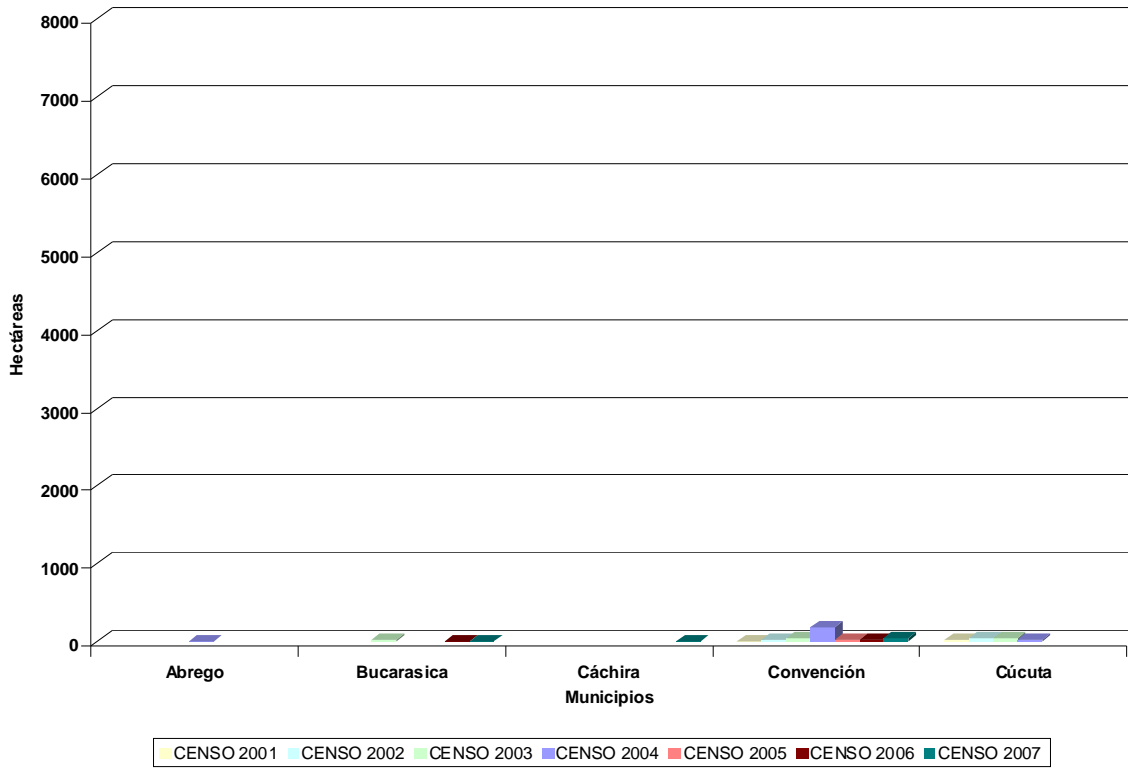

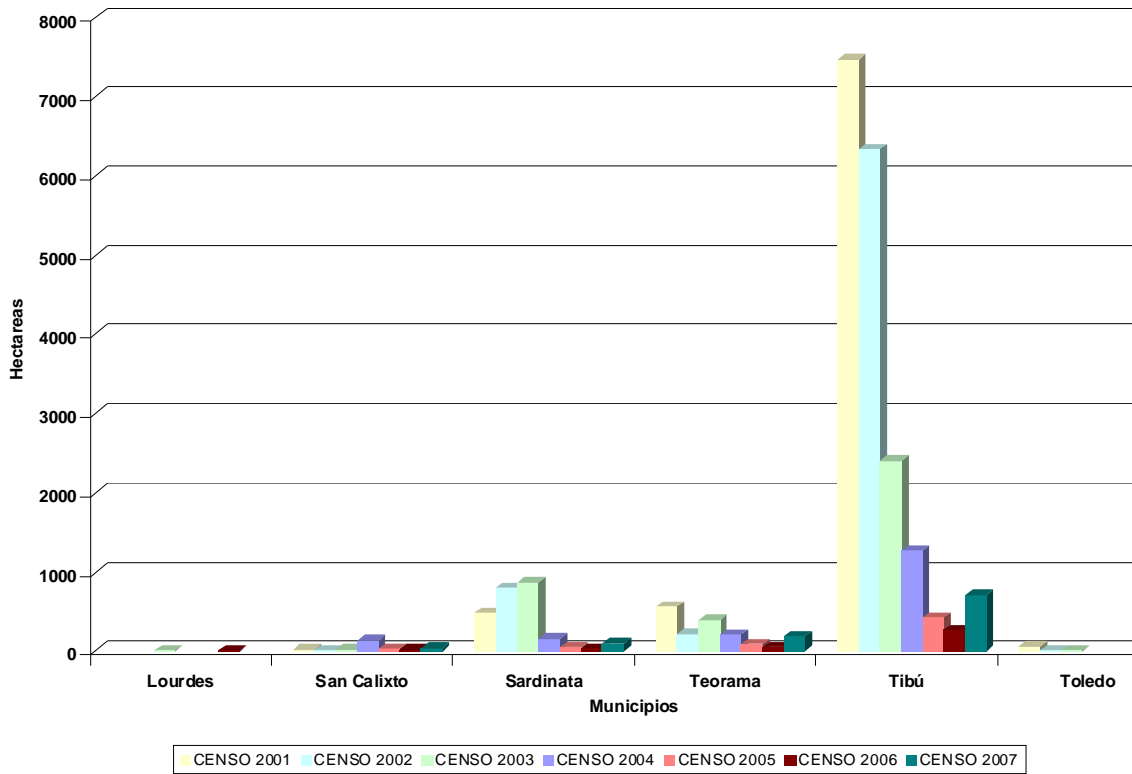

16 de los 41 municipios que conforman el departamento de Norte de Santander han sido afectados con presencia de cultivos de coca durante el periodo 2001 a 2007. Los municipios de Convención, El Tarra, Hacarí, San Calixto, Sardinata, Teorama y Tibú han tenido presencia de cultivos de coca durante todo el periodo de estudio. Los municipios con mayor representación en área dedicada a cultivos de coca en el departamento en toda la serie histórica son: El Tarra, Sardinata, Teorama y Tibú.

El 75 % de la coca sembrada en el departamento en el censo del año 2007 se encuentra en los municipios de El Tarra y Tibú que presentaron aumento significativo en el área sembrada con coca.

**PROYECTO SIMCI II
AREA DE CULTIVOS DE COCA
ESTADISTICAS MUNICIPALES CON CORRECCIONES
CENSO 31 DE DICIEMBRE DE 2007
DEPARTAMENTO DE NORTE DE SANTANDER**

MUNICIPIO	DATOS	LOTES MAYORES DE 3 Ha	LOTES MENORES O IGUALES A 3 Ha	TOTAL GENERAL
Bucarasica	CANTIDAD DE LOTES		1	1
	AREA COCA Ha		2	2
Cáchira	CANTIDAD DE LOTES		2	2
	AREA COCA Ha		2	2
Convención * 12	CANTIDAD DE LOTES		26	26
	AREA COCA Ha		29	41
El Carmen * 16	CANTIDAD DE LOTES	4	21	25
	AREA COCA Ha	15	27	58
El Tarra * 277	CANTIDAD DE LOTES	26	398	424
	AREA COCA Ha	105	383	764
La Esperanza * 14	CANTIDAD DE LOTES		46	46
	AREA COCA Ha		50	64
San Calixto * 11	CANTIDAD DE LOTES	1	16	17
	AREA COCA Ha	3	19	34
Sardinata * 19	CANTIDAD DE LOTES		129	129
	AREA COCA Ha		74	93
Teorama * 70	CANTIDAD DE LOTES	2	118	120
	AREA COCA Ha	10	106	186
Tibú * 239	CANTIDAD DE LOTES	2	640	642
	AREA COCA Ha	9	454	702
TOTAL CANTIDAD DE LOTES		35	1397	1432
TOTAL AREA COCA ha * 658		142	1146	1946

Nota:

* Las áreas de cultivos de coca de estos municipios fueron corregidas por nubes, gaps, antigüedad y erradicación en los valores indicados.

Los ajustes por estos factores no son aplicables al número de lotes.

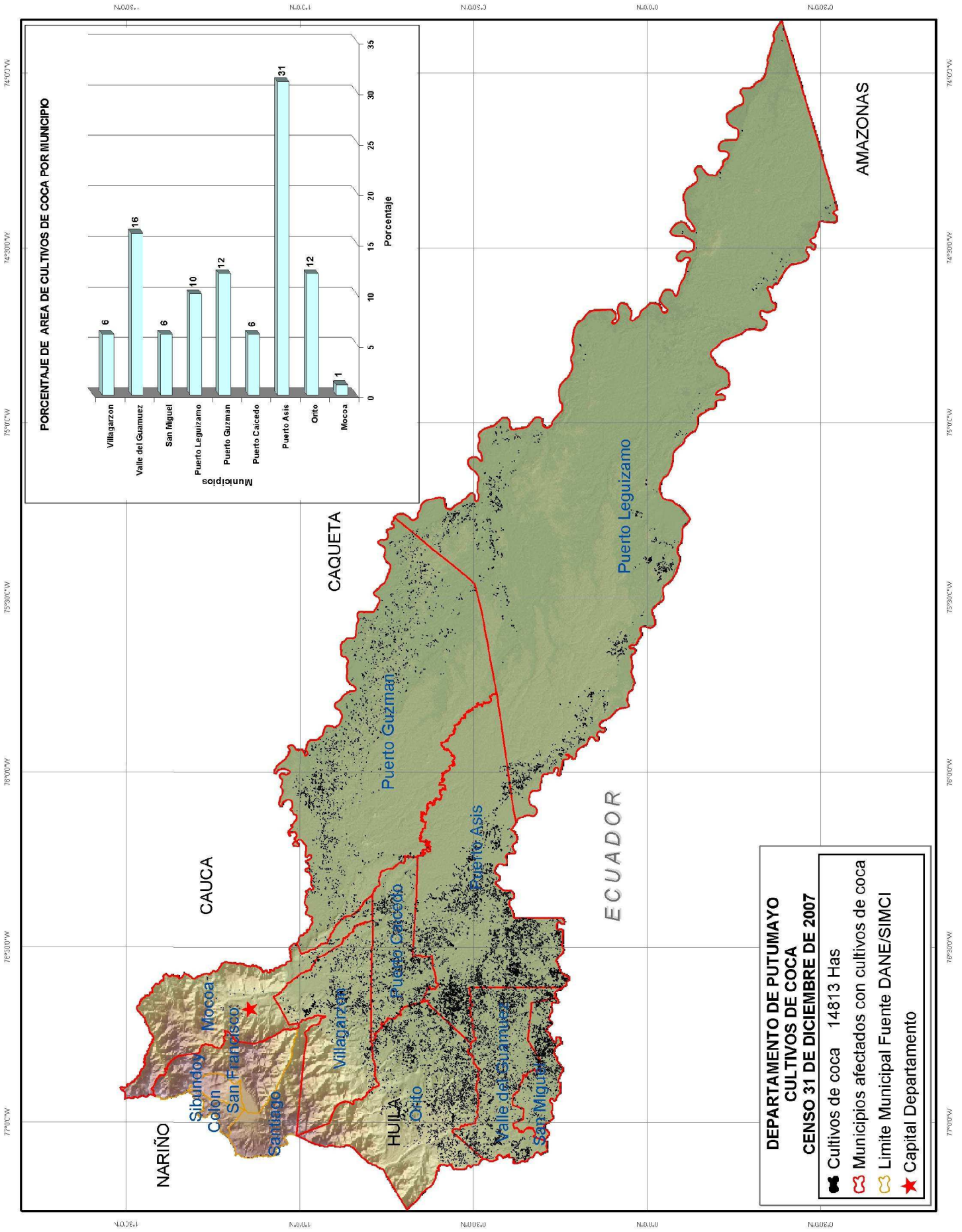

DEPARTAMENTO DE PUTUMAYO SERIE HISTORICA DE CULTIVOS DE COCA EN LOS MUNICIPIOS PERIODO 2001 – 2007

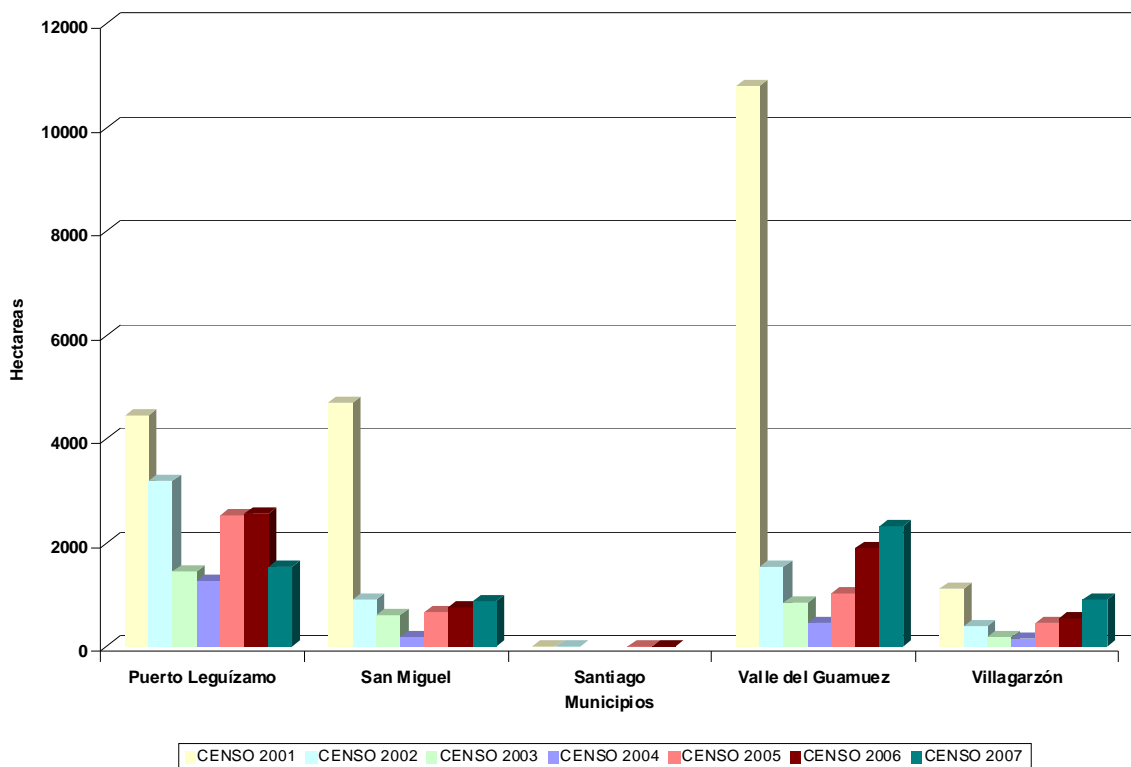
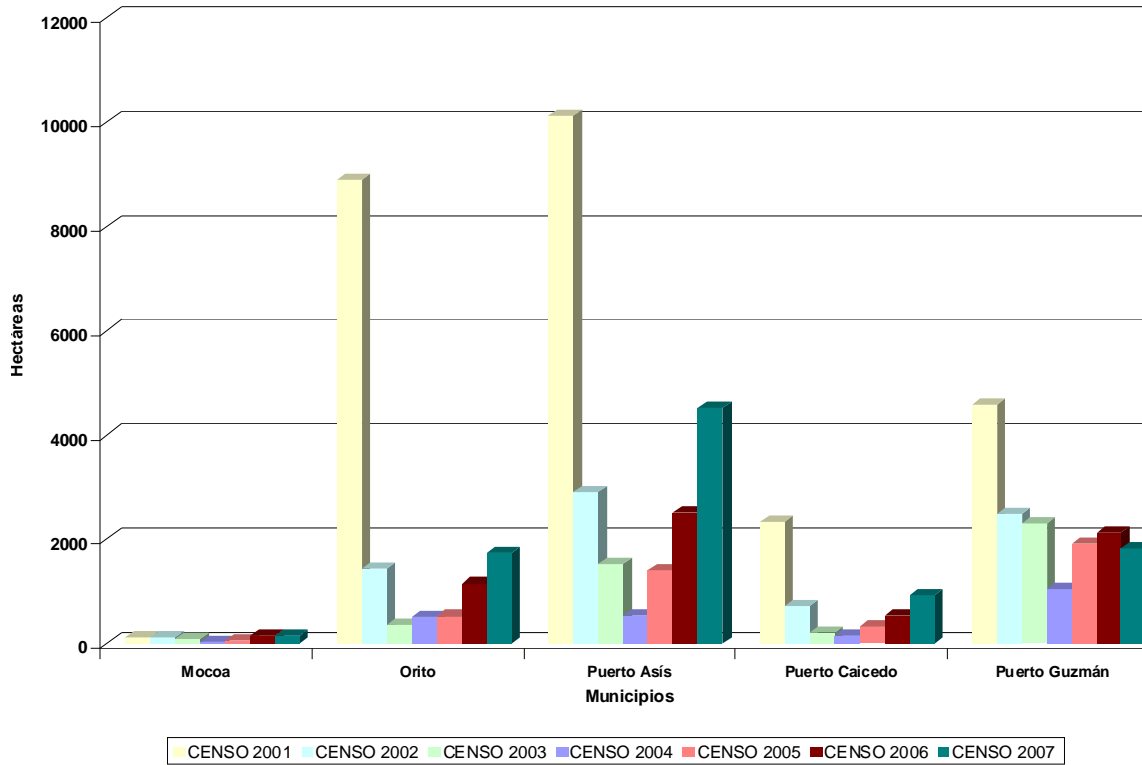

Diez de los 13 municipios que conforman el departamento de Putumayo han sido afectados con presencia de cultivos de coca durante el periodo 2001 a 2007. Excepto los municipios de Colón, Santiago, San Francisco y Sibundoy, todos han tenido presencia de cultivos de coca durante todo el periodo de análisis. Los municipios con mayor área de cultivos de coca en el departamento en toda la serie histórica son Orito, Puerto Asís, Puerto Guzmán, Puerto Leguízamo, San Miguel y Valle del Guamuez en donde se concentra el 87 % de la coca encontrada en el censo 2007.

Los municipios que presentaron mayor aumento en el área sembrada de coca entre los censos 2006 y 2007 son: Orito, Puerto Asís, Valle del Guamuez y Villagarzón, mientras que en Puerto Guzmán y Puerto Leguízamo disminuyó el área sembrada con coca.

**PROYECTO SIMCI II
AREA DE CULTIVOS DE COCA
ESTADISTICAS MUNICIPALES CON CORRECCIONES
CENSO 31 DE DICIEMBRE DE 2007
DEPARTAMENTO DE PUTUMAYO**

MUNICIPIO	DATOS	LOTES MAYORES DE 3 Ha	LOTES MENORES O IGUALES A 3 Ha	TOTAL GENERAL
Mocoa	CANTIDAD DE LOTES	1	172	173
* 26	AREA COCA Ha	3	113	142
Orito	CANTIDAD DE LOTES	4	4389	4393
* -3	AREA COCA Ha	15	1728	1740
Puerto Asís	CANTIDAD DE LOTES	134	6711	6845
* 341	AREA COCA Ha	801	3389	4531
Puerto Caicedo	CANTIDAD DE LOTES	8	1877	1885
* 59	AREA COCA Ha	40	830	929
Puerto Guzmán	CANTIDAD DE LOTES	16	2533	2549
* 280	AREA COCA Ha	59	1488	1827
Puerto Leguízamo	CANTIDAD DE LOTES	32	1559	1591
* 165	AREA COCA Ha	140	1225	1530
San Miguel	CANTIDAD DE LOTES	22	1198	1220
* 95	AREA COCA Ha	113	659	867
Valle del Guamuez	CANTIDAD DE LOTES	37	3457	3494
* 598	AREA COCA Ha	215	1521	2334
Villagarzón	CANTIDAD DE LOTES	15	1299	1314
* 90	AREA COCA Ha	84	739	913
TOTAL CANTIDAD DE LOTES		269	23195	23464
TOTAL AREA COCA ha * 1651		1470	11692	14813

Nota:

* Las áreas de cultivos de coca de estos municipios fueron corregidas por nubes, gaps, antigüedad y erradicación en los valores indicados.

Los ajustes por estos factores no son aplicables al número de lotes.

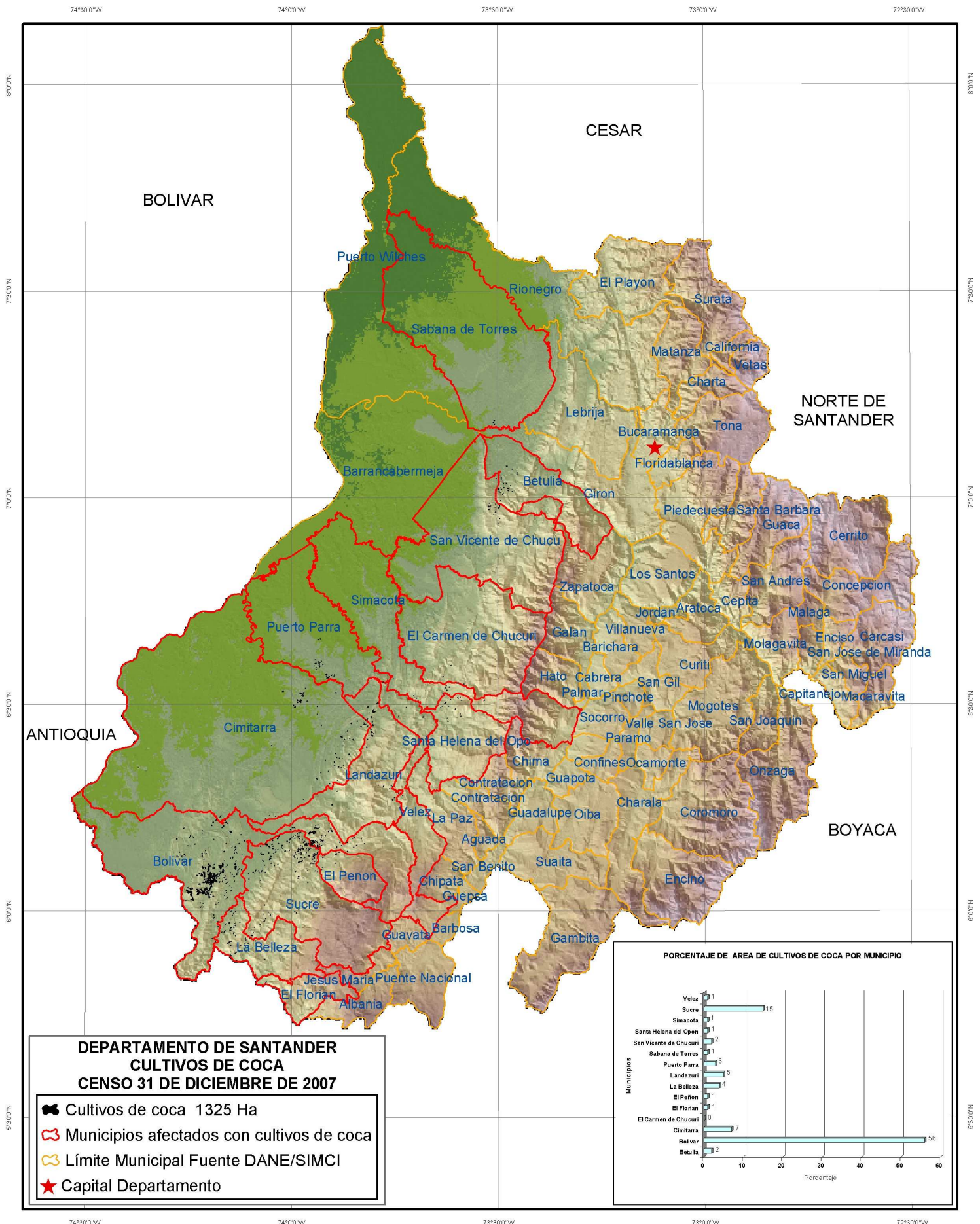

DEPARTAMENTO DE SANTANDER SERIE HISTORICA DE CULTIVOS DE COCA EN LOS MUNICIPIOS PERIODO 2001 – 2007

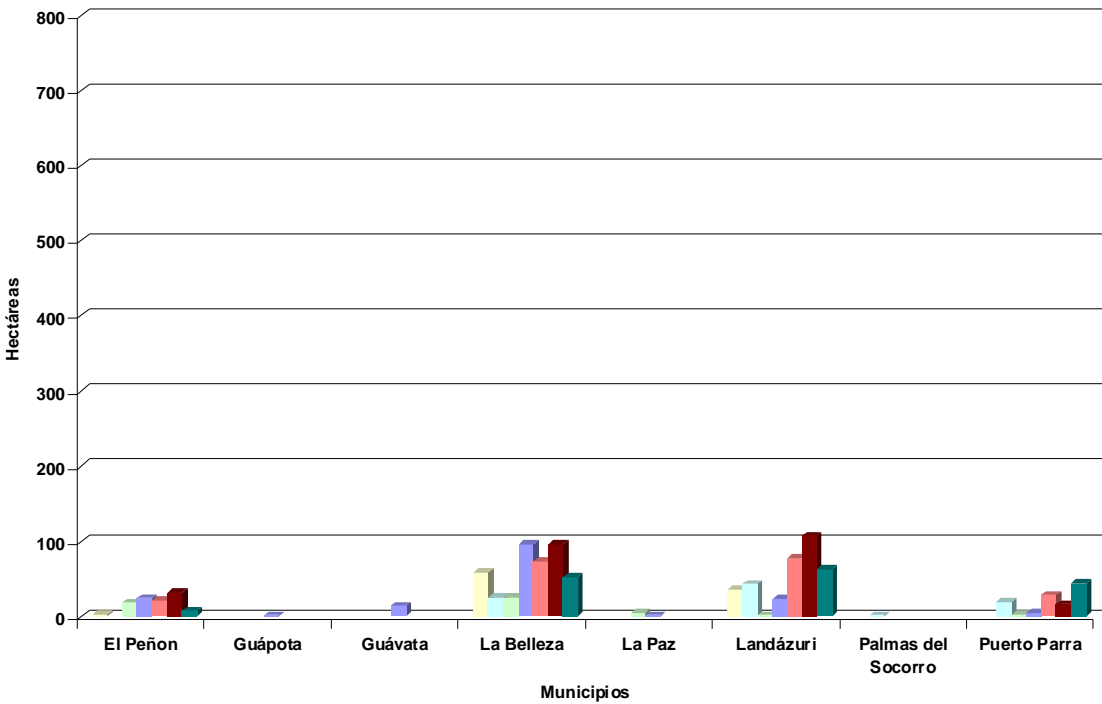
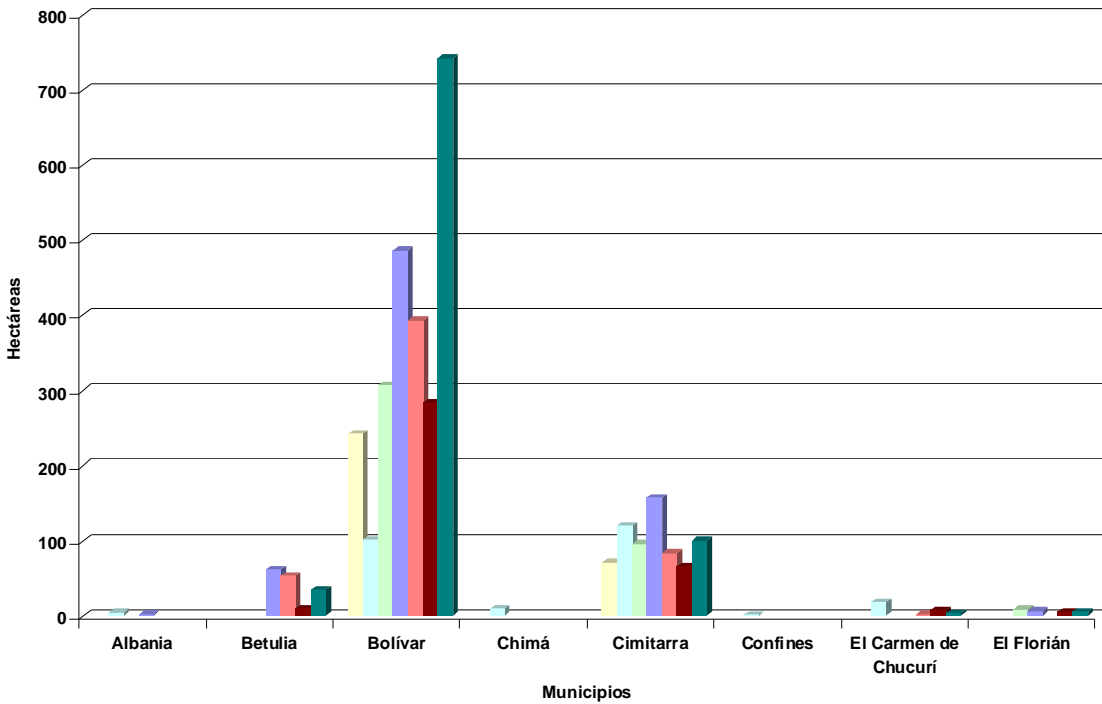

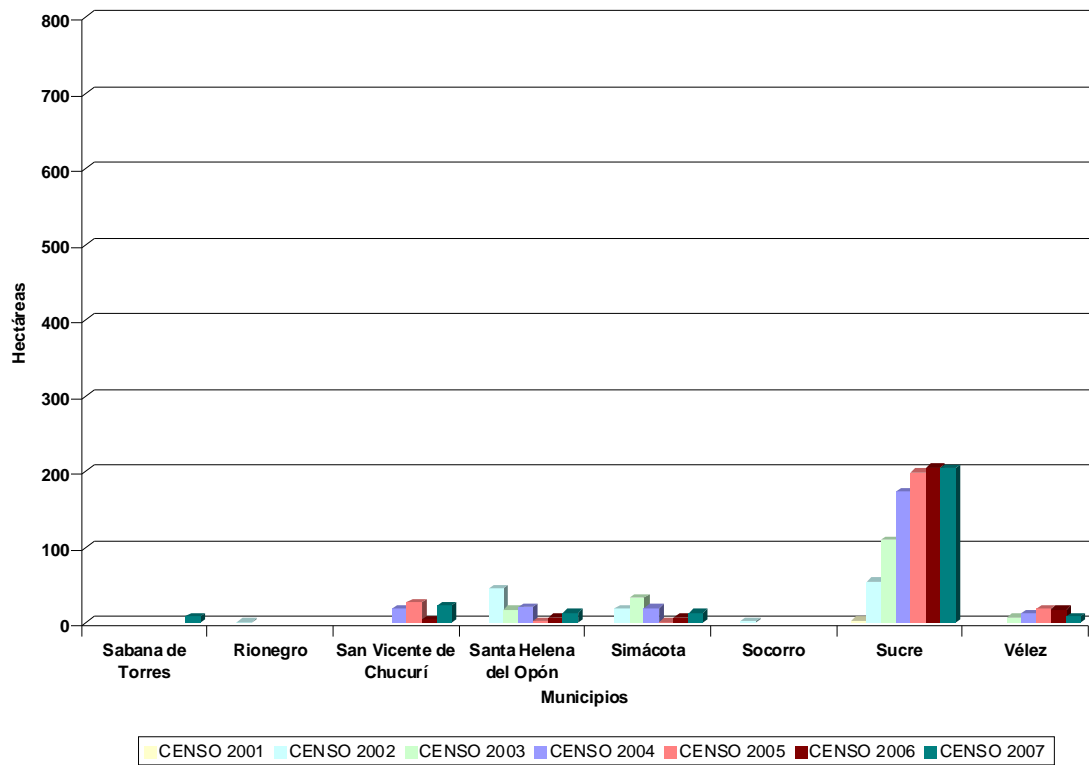

24 de los 87 municipios que conforman el departamento de Santander han sido afectados con presencia de cultivos de coca durante el periodo 2001 a 2007. Los municipios de Bolívar, Cimitarra, La Belleza, Landázuri y Sucre han tenido presencia de cultivos de coca durante todo el periodo de estudio y son los que tienen la mayor área dedicada a cultivos de coca en el departamento en toda la serie histórica.

El 56 % de la coca sembrada en el departamento en 2007 se encuentra en el municipio de Bolívar.

Los municipios que presentaron disminución en el área sembrada de coca entre los censos 2006 y 2007 son El Peñón, La Belleza y Landázuri, mientras que el municipio de Bolívar duplicó su área sembrada con coca durante el periodo 2006 – 2007.

El municipio de Sabana de Torres presentó cultivos de coca por primera vez en el año 2007.

**PROYECTO SIMCI II
AREA DE CULTIVOS DE COCA
ESTADISTICAS MUNICIPALES CON CORRECCIONES
CENSO 31 DE DICIEMBRE DE 2007
DEPARTAMENTO DE SANTANDER**

MUNICIPIO	DATOS	LOTES MAYORES DE 3 Ha	LOTES MENORES O IGUALES A 3 Ha	TOTAL GENERAL
Betulia * 10	CANTIDAD DE LOTES	1	26	27
	AREA COCA Ha	4	21	35
Bolívar * 142	CANTIDAD DE LOTES	35	583	618
	AREA COCA Ha	153	447	742
Cimitarra * 25	CANTIDAD DE LOTES	2	100	102
	AREA COCA Ha	7	68	100
El Carmen de Chucurí	CANTIDAD DE LOTES		5	5
	AREA COCA Ha		4	4
El Florian * 1	CANTIDAD DE LOTES	1	3	4
	AREA COCA Ha	4	1	6
El Peñon * 2	CANTIDAD DE LOTES		10	10
	AREA COCA Ha		6	8
La Belleza	CANTIDAD DE LOTES		63	63
	AREA COCA Ha		53	53
Landázuri * 25	CANTIDAD DE LOTES		58	58
	AREA COCA Ha		38	63
Puerto Parra * 14	CANTIDAD DE LOTES		30	30
	AREA COCA Ha		30	44
Sabana de Torres * 2	CANTIDAD DE LOTES	1	2	3
	AREA COCA Ha	4	2	8
San Vicente de Chucurí * 5	CANTIDAD DE LOTES		17	17
	AREA COCA Ha		18	23
Santa Helena del Opón	CANTIDAD DE LOTES		17	17
	AREA COCA Ha		14	14
Simácota	CANTIDAD DE LOTES	1	11	12
	AREA COCA Ha	3	10	13
Sucre * 43	CANTIDAD DE LOTES	2	234	236
	AREA COCA Ha	8	153	204
Vélez * 1	CANTIDAD DE LOTES	1	5	6
	AREA COCA Ha	3	4	8
TOTAL CANTIDAD DE LOTES		44	1164	1208
TOTAL AREA COCA ha * 270		186	869	1325

Nota:

* Las áreas de cultivos de coca de estos municipios fueron corregidas por nubes, gaps, antigüedad y erradicación en los valores indicados.

Los ajustes por estos factores no son aplicables al número de lotes.

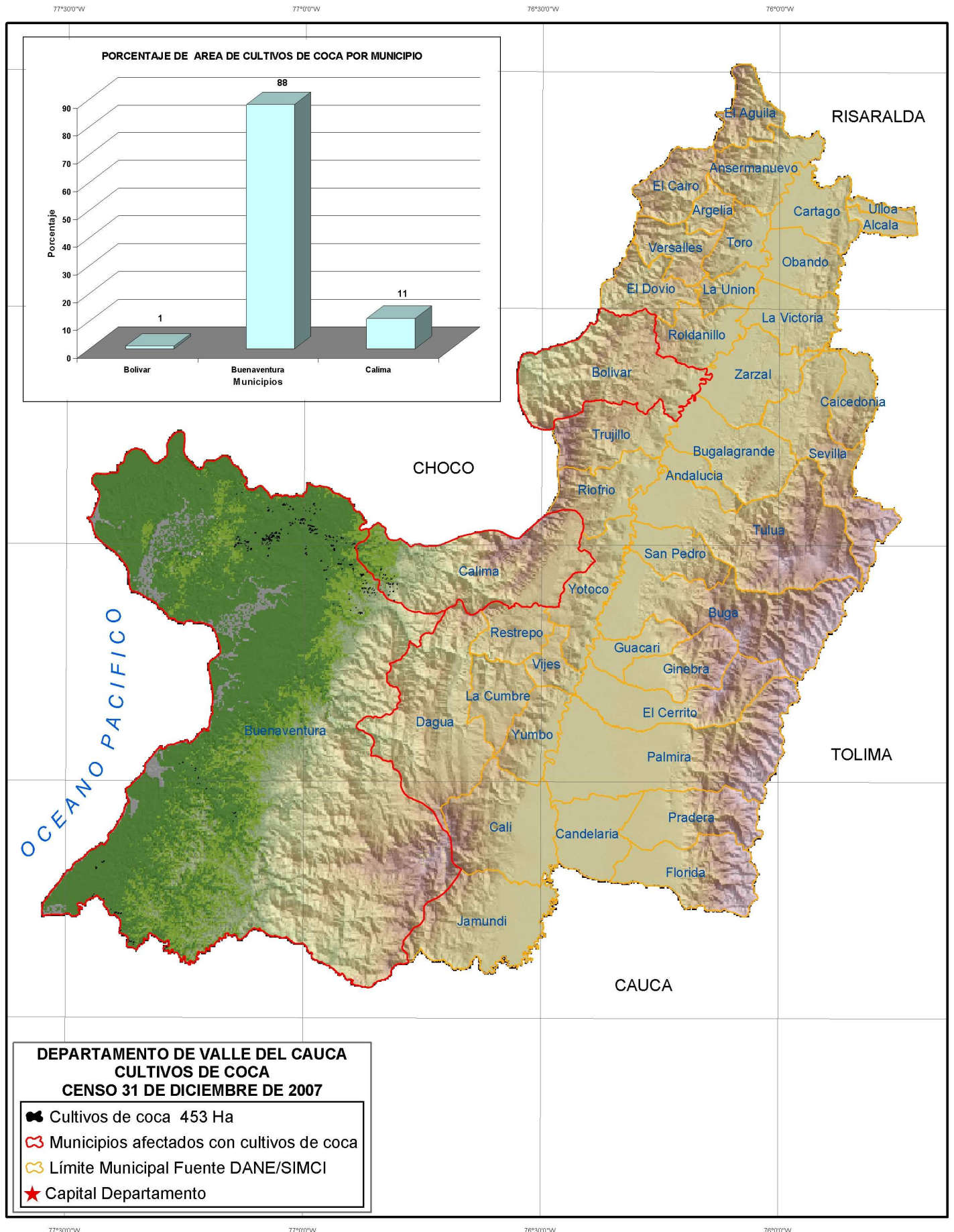

**DEPARTAMENTO DE VALLE DEL CAUCA
SERIE HISTORICA DE CULTIVOS DE COCA EN LOS MUNICIPIOS
PERIODO 2001 – 2007**

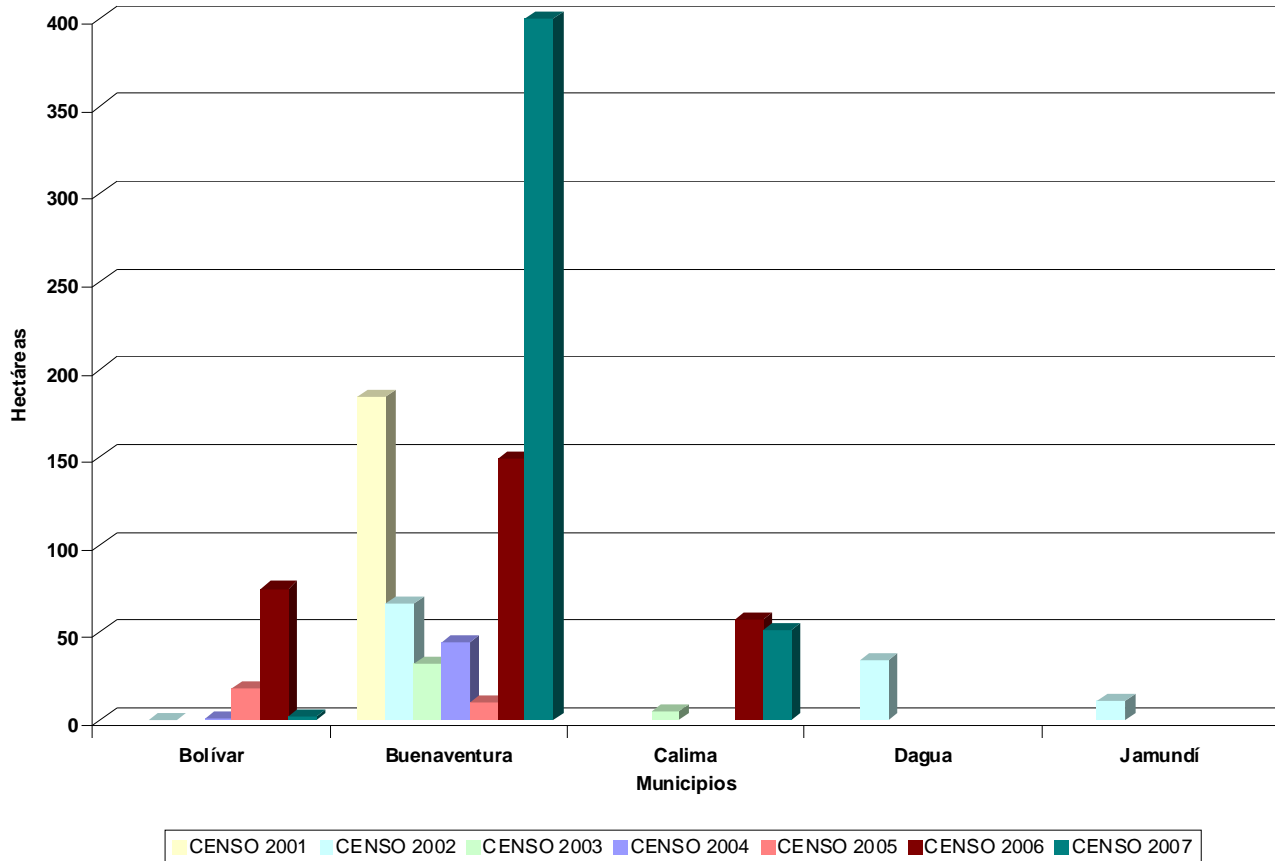

Solamente cinco de los 42 municipios que conforman el departamento de Valle del Cauca han sido afectados con presencia de cultivos de coca durante el periodo 2001 a 2007. El municipio de Buenaventura ha tenido presencia de cultivos de coca en todo este periodo y es el que tiene la mayor área dedicada a cultivos de coca en el departamento en toda la serie histórica.

El 88 % de la coca sembrada en el departamento en el censo del año 2007 se encuentra en el municipio de Buenaventura.

El municipio de Buenaventura casi triplicó el área sembrada con coca durante el periodo 2006 – 2007 mientras que en el municipio de Bolívar disminuyó considerablemente.

**PROYECTO SIMCI II
AREA DE CULTIVOS DE COCA
ESTADISTICAS MUNICIPALES CON CORRECCIONES
CENSO 31 DE DICIEMBRE DE 2007
DEPARTAMENTO DE VALLE DEL CAUCA**

MUNICIPIO	DATOS	LOTES MAYORES DE 3 Ha	LOTES MENORES O IGUALES A 3 Ha	TOTAL GENERAL
Bolívar * 1	CANTIDAD DE LOTES		1	1
	AREA COCA Ha		1	2
Buenaventura * -17	CANTIDAD DE LOTES	16	328	344
	AREA COCA Ha	74	343	400
Calima * 15	CANTIDAD DE LOTES	1	27	28
	AREA COCA Ha	5	31	51
TOTAL CANTIDAD DE LOTES		17	356	373
TOTAL AREA COCA ha * -1		79	375	453

Nota:

* Las áreas de cultivos de coca de estos municipios fueron corregidas por nubes, gaps, antigüedad y erradicación en los valores indicados.

Los ajustes por estos factores no son aplicables al número de lotes.

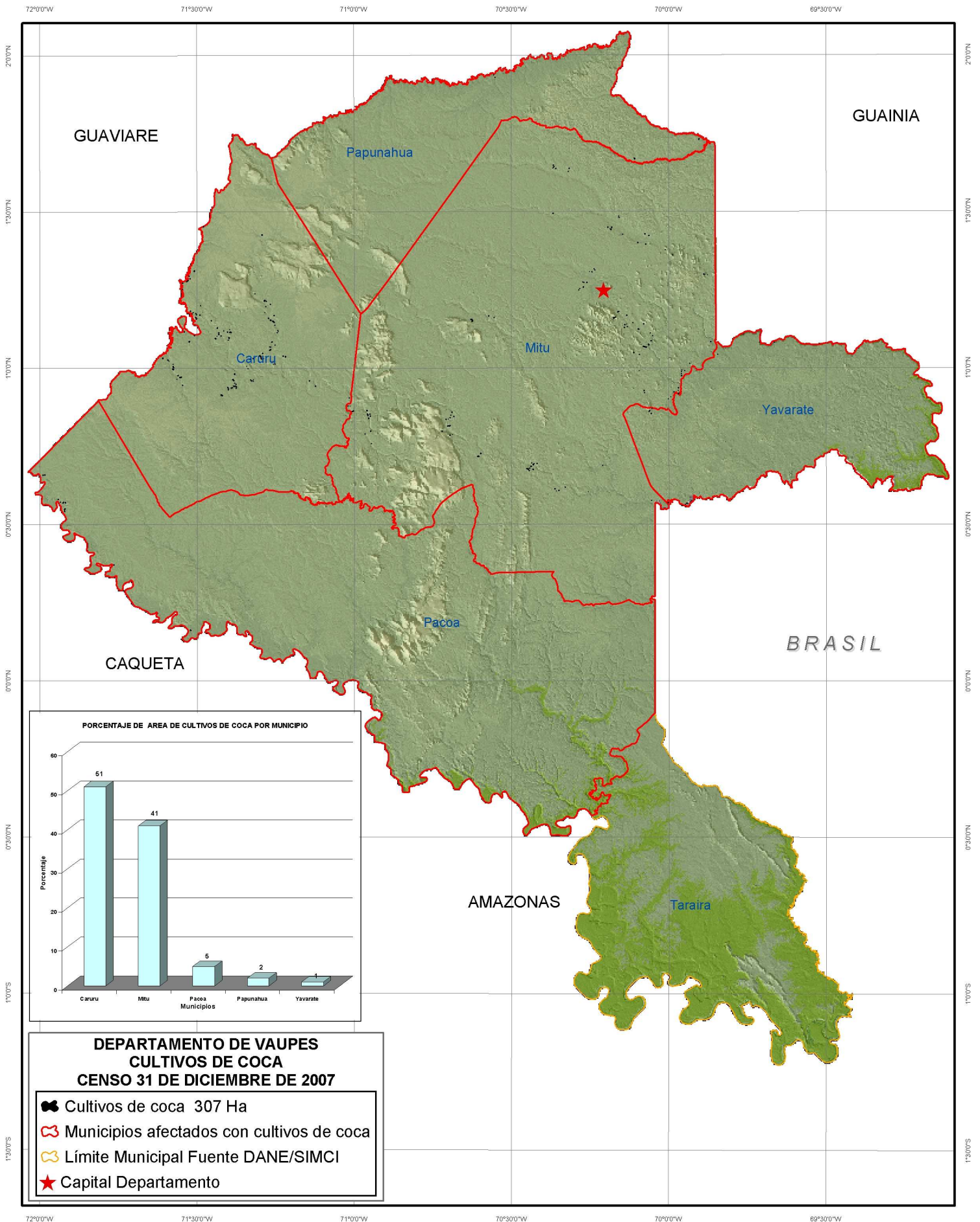

**DEPARTAMENTO DE VAUPES
SERIE HISTORICA DE CULTIVOS DE COCA EN LOS MUNICIPIOS
PERIODO 2001 – 2007**

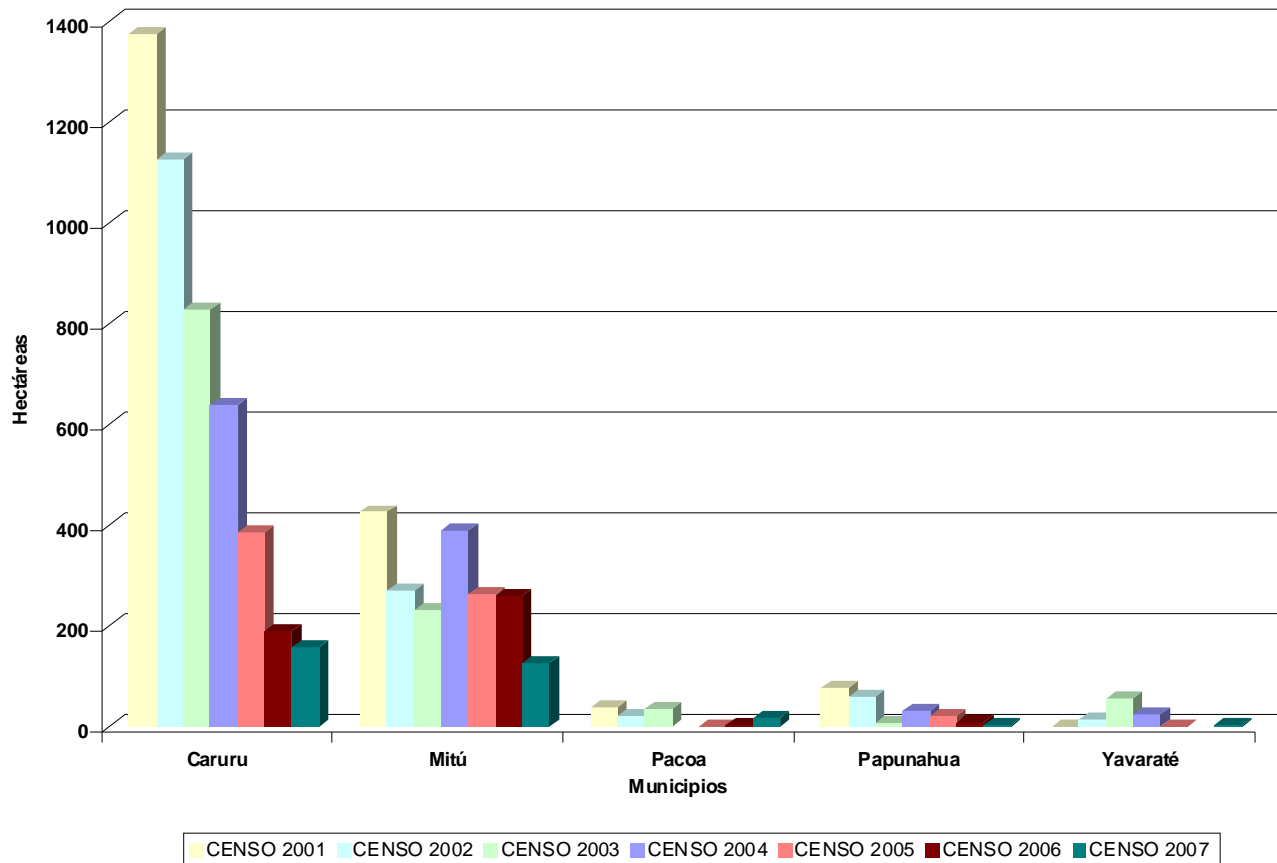

Cinco de los seis municipios que conforman el departamento de Vaupés han sido afectados con presencia de cultivos de coca durante el periodo 2001 a 2007. Los municipios de Caruru, Mitú y Papunahua han tenido presencia de cultivos de coca durante todo el periodo de análisis. Los municipios con mayor área dedicada a cultivos de coca en el departamento en toda la serie histórica son Caruru y Mitú, en donde se concentra el 92% de los cultivos de coca hallados en el 2007.

Mitú presentó una disminución significativa en el área sembrada de coca entre los censos 2006 y 2007 mientras que Carurú en se mantiene estable.

**PROYECTO SIMCI II
AREA DE CULTIVOS DE COCA
ESTADISTICAS MUNICIPALES CON CORRECCIONES
CENSO 31 DE DICIEMBRE DE 2007
DEPARTAMENTO DE VAUPES**

MUNICIPIO	DATOS	LOTES MAYORES DE 3 Ha	LOTES MENORES O IGUALES A 3 Ha	TOTAL GENERAL
Caruru * 23	CANTIDAD DE LOTES	6	139	145
	AREA COCA Ha	23	111	157
Mitú * 18	CANTIDAD DE LOTES		153	153
	AREA COCA Ha		107	125
Pacoa	CANTIDAD DE LOTES		13	13
	AREA COCA Ha		16	16
Papunahua	CANTIDAD DE LOTES		7	7
	AREA COCA Ha		5	5
Yavarate	CANTIDAD DE LOTES		7	7
	AREA COCA Ha		4	4
TOTAL CANTIDAD DE LOTES		6	319	325
TOTAL AREA COCA ha * 41		23	243	307

Nota:

* Las áreas de cultivos de coca de estos municipios fueron corregidas por nubes, gaps, antigüedad y erradicación en los valores indicados.

Los ajustes por estos factores no son aplicables al número de lotes.

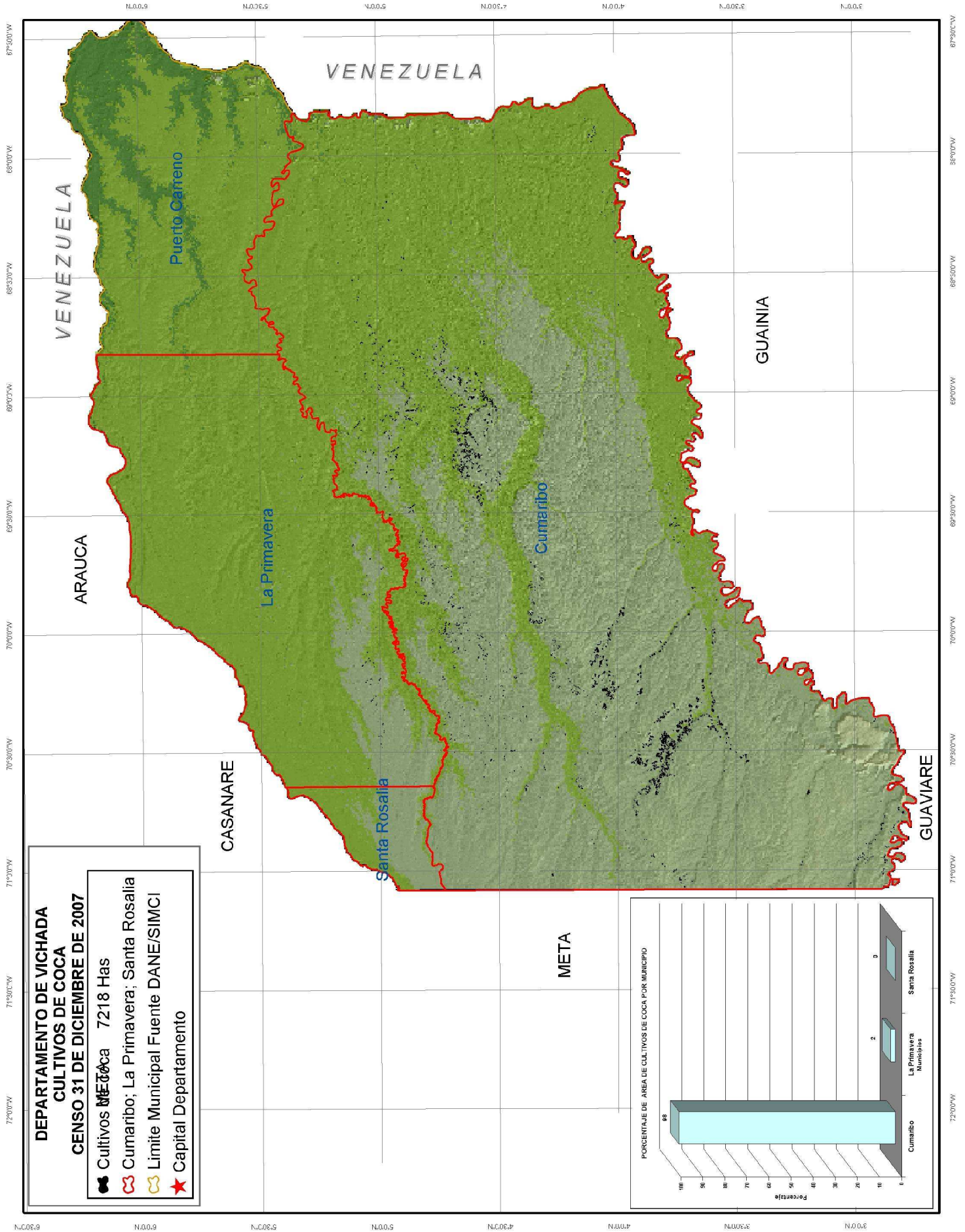

**DEPARTAMENTO DE VICHADA
SERIE HISTORICA DE CULTIVOS DE COCA EN LOS MUNICIPIOS
PERIODO 2001 – 2007**

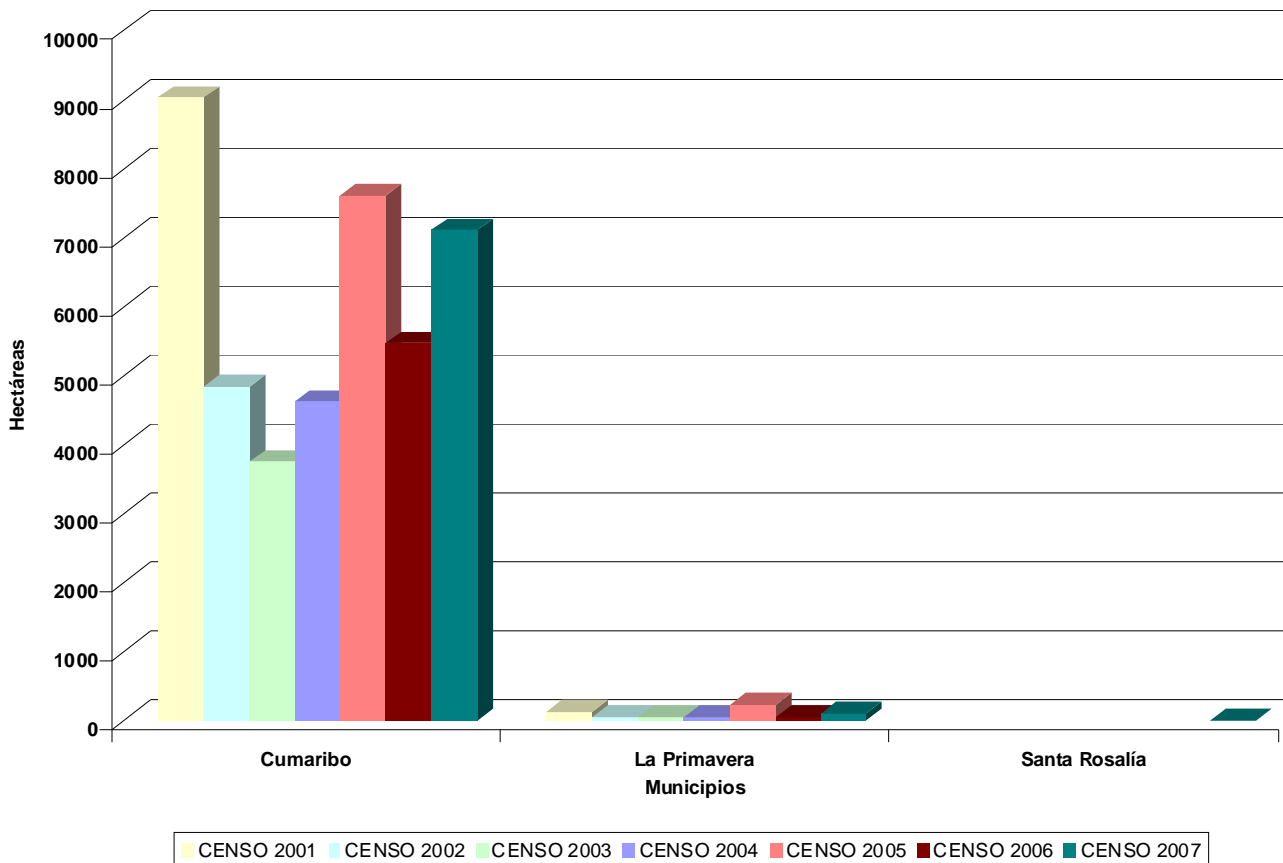

Tres de los cuatro municipios que conforman el departamento de Vichada han sido afectados con presencia de cultivos de coca durante el periodo 2001 a 2007. Los municipios de Cumaribo y La Primavera son los que han tenido presencia de cultivos de coca durante todo el periodo de análisis. El municipio de Cumaribo es el de mayor área dedicada a cultivos de coca en el departamento en toda la serie histórica, en donde se concentra el 98% de los cultivos de coca hallados en el año 2007 y tuvo un aumento significativo respecto al año 2006.

El Municipio de Santa Rosalía presentó cultivos de coca por primera vez en el censo 2007.

**PROYECTO SIMCI II
AREA DE CULTIVOS DE COCA
ESTADISTICAS MUNICIPALES CON CORRECCIONES
CENSO 31 DE DICIEMBRE DE 2007
DEPARTAMENTO DE VICHADA**

MUNICIPIO	DATOS	LOTES MAYORES DE 3 Ha	LOTES MENORES O IGUALES A 3 Ha	TOTAL GENERAL
Cumaribo * 503	CANTIDAD DE LOTES	612	2977	3589
	AREA COCA Ha	3415	3191	7109
La Primavera * 21	CANTIDAD DE LOTES	3	81	84
	AREA COCA Ha	13	74	108
Santa Rosalía			1	1
			1	1
TOTAL CANTIDAD DE LOTES		615	3059	3674
TOTAL AREA COCA ha * 524		3428	3266	7218

Nota:

* Las áreas de cultivos de coca de estos municipios fueron corregidas por nubes, gaps, antigüedad y erradicación en los valores indicados.

Los ajustes por estos factores no son aplicables al número de lotes.

Para mayor información:

**PROYECTO SIMCI II
UNODC Colombia
Calle 102 No. 17 A 61
Bogotá – Colombia
Tel : 57 1 6467000 EXT 381
Fax : 57 1 6467000 EXT 389
fo.colombia@unodc.org**

**www.unodc.org/colombia
www.biesimci.org**

Derechos reservados:

Esta publicación no podrá ser reproducida parcial o totalmente de cualquier forma o por ningún medio, incluyendo almacenamiento de información y sistemas de recuperación de datos sin la autorización de UNODC. Esto incluye la reproducción de fotos, parte(s) de texto, gráficas, tablas o mapas en revistas, periódicos o en versiones digitales o para eventos públicos.