

# Cumplimiento de **Objetivos de Desarrollo Sostenible (ODS)**

asociados a la Información sobre los territorios afectados por cultivos ilícitos

Se resalta como un logro la presentación pública del Informe de Monitoreo de Territorios Afectados por Cultivos Ilícitos por parte del Ministerio de Justicia y del Derecho y la Oficina de Naciones Unidas Contra la Droga y el Delito (UNODC). Este análisis reportó que, a 31 de diciembre de 2021, el área detectada de cultivos de coca en Colombia fue de 204.000 hectáreas, ubicadas en 181 municipios de 20 departamentos.

Mapa 1. Distribución regional según permanencia del cultivo de coca 2012 - 2021

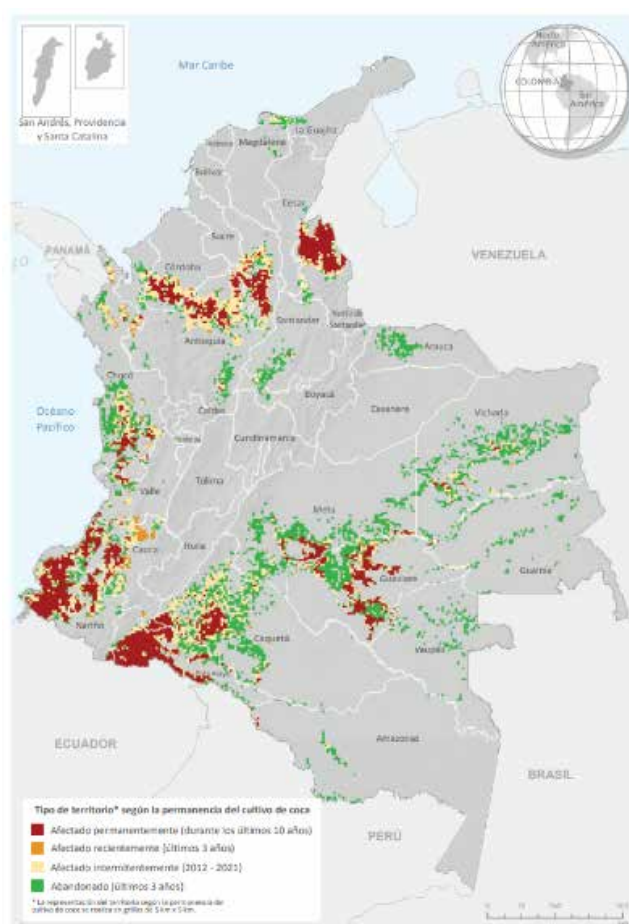

Fuente: Informe de Monitoreo de Territorios Afectados por Cultivos Ilícitos 2021



Además de la cifra de hectáreas sembradas con coca, el informe incorpora otros datos del Observatorio de Drogas de Colombia del Ministerio de Justicia y del Derecho y la UNODC como, por ejemplo, la estimación de la productividad, precios y otras variables. Esta información permite repensar una nueva política de drogas basada en evidencia técnica.

Una panorámica territorial (mapa 1) indica que para el 2021 gran parte de los cultivos de coca se encontraban en zonas afectadas por más de 10 años, situación que corrobora la persistencia de condiciones de vulnerabilidad en los territorios y fortalece y favorece la continuación, fomento e incremento de las actividades ilegales en los territorios.

En ese sentido, se resaltan los resultados del Índice de Pobreza Multidimensional (IMP)<sup>1</sup> para el agregado de los municipios con Programas de Desarrollo con Enfoque Territorial (PDET) en comparación con los resultados nacionales, entendiendo que una de las características de estos territorios es la presencia de cultivos de uso ilícito y de otras economías ilegales.

Gráfica 1. Pobreza multidimensional en total nacional, cabeceras y centros poblados - agregado PDET, cabeceras y centros poblados año 2021

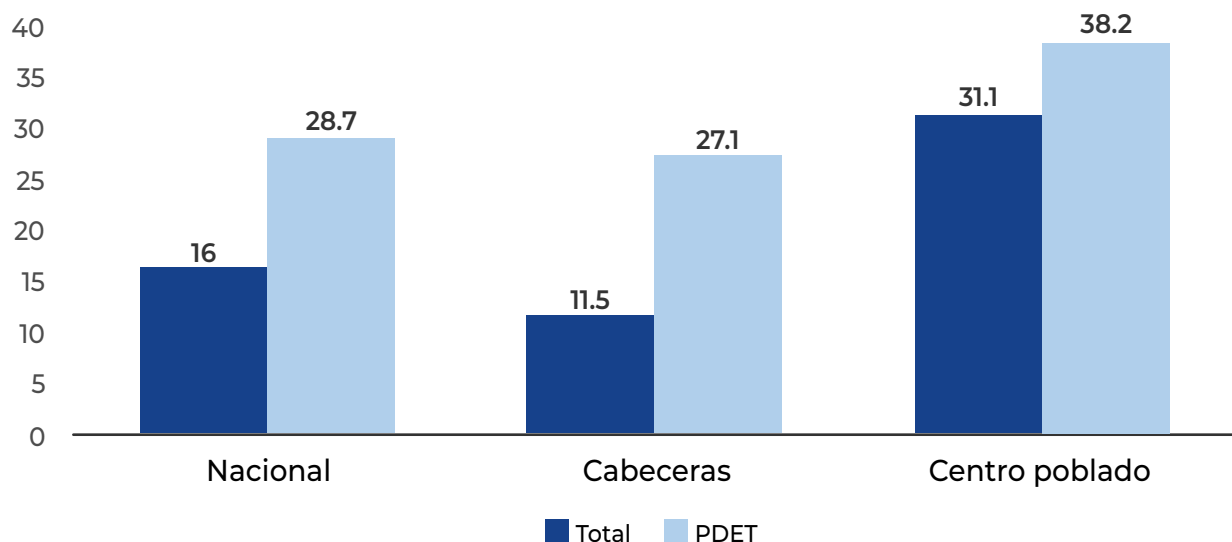

Fuente: Pobreza multidimensional - Agregado municipios PDET - Departamento Administrativo Nacional de Estadística (DANE)

### Índice de Pobreza Multidimensional

En los municipios PDET el IMP es más alto que en otros territorios.

En 2021, el IMP para el sector rural de municipios PDET es del 46%, es decir 28 puntos porcentuales más alto que el valor nacional agregado (18%).

<sup>1</sup> [https://www.dane.gov.co/files/investigaciones/condiciones\\_vida/pobreza/2021/presentacion\\_munPDET\\_IPM\\_2021.pdf](https://www.dane.gov.co/files/investigaciones/condiciones_vida/pobreza/2021/presentacion_munPDET_IPM_2021.pdf)



Tabla 1. Privaciones del Índice de Pobreza Multidimensional - Total nacional y PDET 202 1  
Cifras en porcentaje

Variable	Municipios PDET	Total nacional	Diferencia
Analfabetismo	14,3	8,4	5,9
Bajo logro educativo	56,2	40,8	15,4
Barreras a servicios para cuidado de la primera infancia	9,6	8,0	1,6
Barreras de acceso a servicios de salud	2,7	2,2	0,5
Desempleo de larga duración	11,8	14,1	-2,3
Hacinamiento crítico	11,0	7,9	3,1
Inadecuada eliminación de excretas	25,1	10,4	14,7
Inasistencia escolar	7,7	5,5	2,2
Material inadecuado de paredes exteriores	6,2	2,4	3,8
Material inadecuado de pisos	12,0	5,9	6,1
Rezago escolar	31,6	24,9	6,7
Sin acceso a fuente de agua mejorada	30,5	10,9	19,6
Sin aseguramiento en salud	10,4	10,1	0,3
Trabajo infantil	2,3	1,3	1,0
Trabajo informal	88,5	73,5	15,0

Fuente: Pobreza multidimensional Agregado municipios PDET – Departamento Administrativo Nacional de Estadística (DANE)

### Variables que componen el IPM

En las variables que componen el IPM también se observa una diferencia entre el total nacional y los municipios PDET, para estos últimos casi todas las variables (menos desempleo de larga duración) presentan valores más altos que el nacional.